BIBLIOTECA
CENTRALĂ UNIVERSITARĂ
„M. EMINESCU" IAȘI

ANUL XXVII
Nr. 7604
MARȚI
2
MARTIE
1971
4 PAGINI
30 BANI

Proletari din toate țările, uniți-vă!

Flacăra Iașului

Organ al Comitetului județean Iași al P.C.R. și al Consiliului popular județean

În EDITURA POLITICĂ
a apărut:
NICOLAE CEAUȘESCU
Cuvîntare la Consfătuirea pe țară a lucrătorilor din întreprinderile agricole de stat
25 februarie 1971

Adunările generale ale salariaților

Productivitatea muncii — determinantă a realizării sarcinilor

Colectivul de muncă al Uzinei mecanice „Nicolina" Iași are de îndeplinit în 1971 sarcini mult sporite pe linia creșterii volumului producției, a eficienței întregii activități din întreprindere. E suficient să menționăm prevederile de creștere a producției globale cu 10 la sută și reducere a cheltuielilor la 1.000 lei producție marfă cu 28,80 lei. După cum a reieșit din dezbaterile ce au avut loc cu ocazia adunării generale a salariaților, desfășurată cu cîteva zile în urmă, factorul decisiv în îndeplinirea planului pe 1971 rămîne creșterea productivității muncii. De altfel, indicele de productivitate va trebui să crească, comparativ cu 1970, cu cel puțin 6,4 la sută.

Atît în darea de seamă a comitetului de direcție, prezentată de inginer **Vasile Lupușoru**, directorul uzinei, cît și în cuvîntul vorbitorilor, s-a relevat că sarcinile, deși nu ușoare, sînt pe deplin realizabile. Uzina dispune de importante rezerve încă nevalorificate în utilizarea capacităților de producție și a forței de muncă, și mobilizarea acestora poate duce la îndeplinirea cu succes a tuturor prevederilor de plan. Succesele anului 1970, cînd uzina a realizat o producție globală suplimentară de peste 4,5 milioane lei și a depășit toți ceilalți indicatori de plan, în condițiile realizării unui important volum de investiții și a reprofilării continue pe producția de mașini și utilaje, pot fi serios consolidate în 1971. Pentru aceasta, însă, se cere o îmbunătățire generală a activității, cu accent pe eliminarea unor carențe care frînează sporirea productivității muncii.

In anii din urmă, uzina a cunoscut un amplu proces de modernizare, de dotare cu mașini și utilaje de înalt nivel tehnic. Numai în 1970 au intrat în funcțiune capacități de 23.000 tone/an mașini și utilaje. In aceeași perioadă, zestrea tehnică a crescut cu 82 mașini și utilaje în valoare totală de circa 26 milioane lei. Aceste înnoiri profunde continuă și este normal să intereseze în cel mai înalt grad modul în care capacitățile de producție — mai vechi sau recent intrate în funcțiune — sînt utilizate. Or, indicele de utilizare a fondului de timp nominal disponibil la mașinile-unelte a fost în secțiile de bază de numai 64,1 la sută, iar la secția sculerie de 57,7 la sută. Numai în secțiile de bază — prelucrări mecanice, montaj și vagoane — s-au înregistrat 47.573 ore de stagnări ale utilajelor, cauzate de defecțiuni accidentale. De remarcat că situația nu e mai bună nici în noul an, în luna ianuarie înregistrîndu-se aproximativ 3.600 ore/mașină stagnări datorate acelorași cauze. Ar fi fost de dorit ca reprezentanții sectorului întreținere să ia cuvîntul și să arate cauzele, dar nimeni nu a făcut-o. Adevărul e că nici darea de seamă nu i-a stimulat, rezumîndu-se la o simplă prezentare a situației, fără cea mai mică aluzie la factorii direct răspunzători și la cauzele ce o generează. De altfel, după cum sublinia unul dintre vorbitori, în uzină nu există o evidență a defecțiunilor de utilaje pe cauze, cu toate că s-au preconizat măsuri în această privință cu un an de zile în urmă. Din cuvîntul maiștrilor **I. Romanescu**, din secția prelucrări mecanice, și **Nicolae Savin**, secretar al organizației de bază din secția reparații vagoane, ing. **Ioan Tămăzan**, de la secția forjă, au rezultat o serie de deficiențe în organizarea producției și a muncii, cu influență directă asupra randamentului oamenilor și utilajelor. Lipsa unei coordonări optime între secții, neorganizarea rațională a unor fluxuri tehnologice, aprovizionarea uneori defectuoasă a locurilor de muncă au fost doar cîteva dintre aspectele ridicate. Subliniind necesitatea unei mai bune cooperări cu uzinele din țară, în sensul unei coordonări optime a planurilor de producție, **Nicolae Știrbu**, șeful serviciului de desfacere, remarca și un alt aspect semnificativ: capacitățile de producție nu sînt suficient de bine cunoscute în uzină. Folosirea lor

Gh. MIHALACHE

(continuare în pag. a 2-a)

Angajamentul în întrecerea socialistă pe 1971 al Uzinei mecanice „Nicolina"

Se vor realiza suplimentar:
- **7,5 milioane lei la producția globală și marfă;**
- **500 tone economii de metal**
- **mărirea indicelui de utilizare a mașinilor-unelte pînă la 70 la sută — cu 1 la sută peste nivelul planificat.**

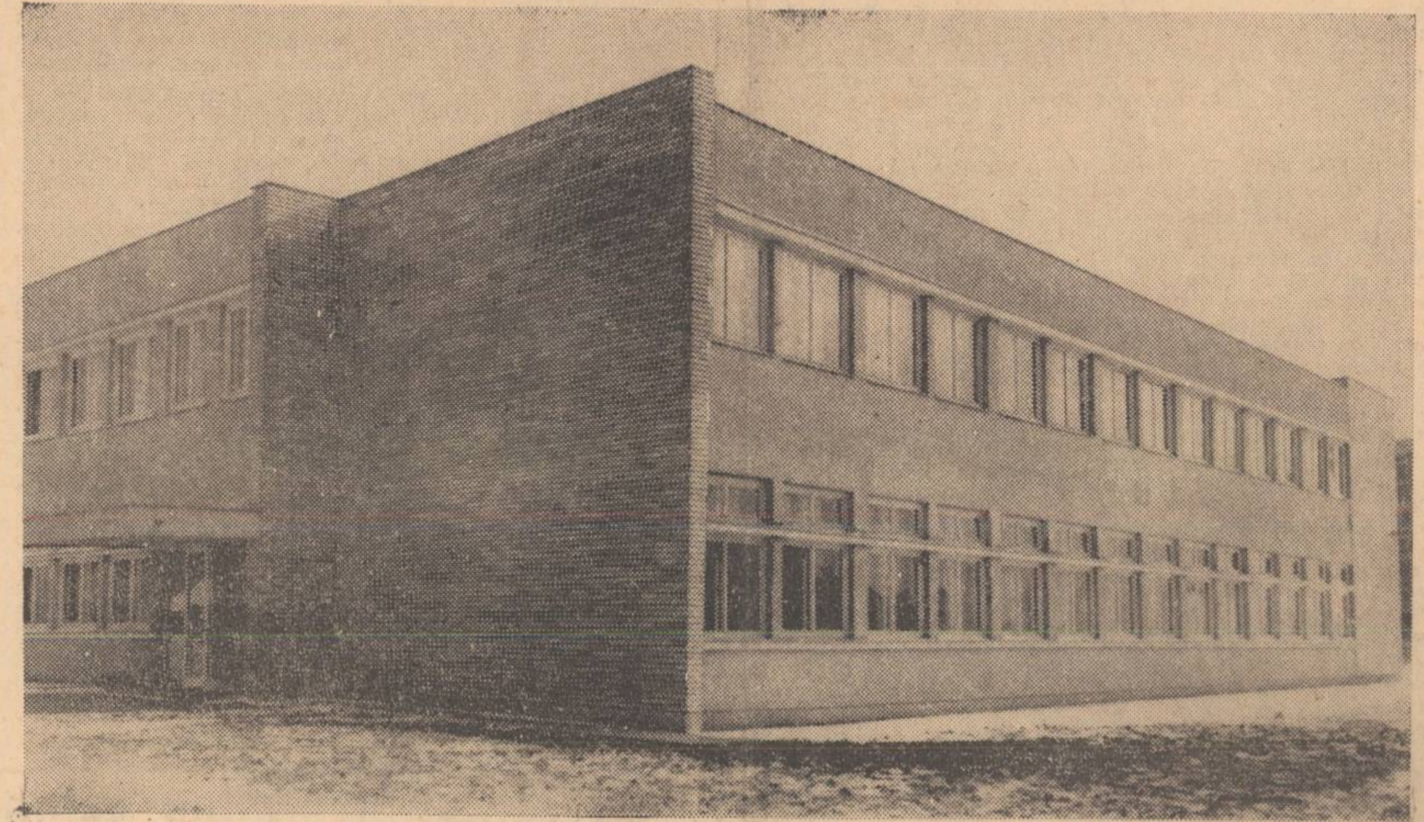

UN NOU DISPENSAR STUDENȚESC

Ieri, a fost dată în folosință o nouă unitate a Spitalului unificat pentru studenți. Este vorba despre un dispensar comasat, cu staționar, situat în cartierul Tudor Vladimirescu.

Această unitate sanitară îi va deservi pe studenții Institutului politehnic din Iași.

Dispensarul comasat va acorda o asistență sanitară ambulatorie complexă, fiind dotat cu aparatură și mobilier modern.

În fotografie: Aspect exterior al noului dispensar studențesc.

Pagina a III-a—pagină specială: „CONTINUA ÎMBUNĂTĂȚIRE A OCROTIRII SĂNĂTĂȚII POPULAȚIEI"

Uzina metalurgică Iași

Importante depășiri de plan

Colectivul Uzinei metalurgice ieșene a realizat numai în cele două luni trecute de la începutul anului o producție suplimentară de circa 368 tone țevi și peste 700 tone profile îndoite. S-au înregistrat, de asemenea, creșterea cu 1 la sută a productivității muncii, importante economii de metal, onorarea în termen a tuturor sarcinilor contractuale.

Interviul nostru despre

Noul laborator de orientare școlară și profesională

Zilele trecute ne-am deplasat la Filiala ieșeană a Institutului de științe pedagogice unde am avut prilejul să vedem anul al III-lea al Liceului pedagogic de învățători din localitate la un reușit examen psihologic. Interesîndu-ne de cadrul în care se desfășoară aceste probe, psihologul **IOAN HOLBAN**, șeful sectorului de orientare școlară și profesională de la filiala respectivă, ne-a informat că este vorba de activitatea unui nou laborator.

— Pentru noi constituie o deosebită satisfacție momentul în care putem anunța deschiderea primului laborator interșcolar din țară cu sarcina de a organiza activitatea de formare și conducere a copilului prin școli și spre profesiune. Acest moment este rezultatul unei acțiuni desfășurate în timp de către Institutul de științe pedagogice în problema respectivă.

Pentru noi, acțiunea de orientare școlară și profesională constituie numai un aspect al activității de realizare a copilului. In fond intenționăm să acordăm o largă asistență școlii, familiei și elevului.

— In ce context se include noul laborator ieșean?

— Institutul de științe pedagogice prevede înființarea a trei centre, la București, Cluj și Iași, al căror scop este atît asigurarea asistenței de care vorbeam, cît și stabilirea metodologiei de lucru. In perspectivă, în fiecare capitală de județ sau oraș mai mare, vor lua ființă laboratoare interșcolare care vor putea oferi asistența necesară, iar în majoritatea școlilor vor funcționa cabinete psihopedagogice conduse de specialiști care vor rezolva probleme referitoare la buna formare și conducere a copiilor.

— Care sînt obiectivele imediate ce vi le propuneți?

— Laboratorul din Iași își propune ca obiective imediate organizarea sub aspect metodologic a studiului individualității elevului cu mijloace experimentale. De asemenea, va iniția cadrele didactice în vederea cunoașterii școlarilor prin intermediul procesului de învățămînt.

— Cu ce instrumente veți lucra?

— In prezent, sectorul de orientare școlară și profesio-

Elena PIETRARU

(continuare în pag. a 2-a)

Manifestări consacrate aniversării semicentenarului P.C.R.

Spectacol festiv al formațiilor artistice evidențiate în cadrul celui de-al X-lea concurs republican

Duminică, scena Casei de cultură a tineretului și studenților a cunoscut din nou freamătul caracteristic confruntărilor artistice. Este vorba de spectacolul festiv „Partidului — inima țării" prezentat de formațiile muzical-coregrafice ale așezămintelor culturale, cooperației meșteșugărești și sindicatelor care s-au remarcat la faza județeană a celui de-al X-lea concurs republican intitulat „Omagiu partidului".

La spectacolul festiv au participat tovarășii conf. univ. **Petre Mălcomete**, secretar al Comitetului județean de partid, și **Ioan Savin**, vicepreședinte al Comitetului executiv al Consiliului popular județean. Au fost prezenți oameni de cultură și artă, activiști de partid și de stat, numeroși muncitori, țărani cooperatori, intelectuali, studenți etc.

Spectacolul a fost deschis de corul Casei de cultură „Mihail Sadoveanu" din Pașcani cu melodia „Mîndră Românie" interpretată sub bagheta dirijoarei Maria Mustețea.

Din rîndul formațiilor corale ale așezămintelor s-au remarcat cele de la Răducăneni și Ruginoasa dirijate de Toma Carp și respectiv Radu Stancu. In prima parte a spectacolului, care a avut loc dimineață, au evoluat formații și soliști ai așezămintelor culturale și cooperației meșteșugărești. Publicul a aplaudat cu dărnicie pe dansatorii din Păușești, Costești și Topile care au adus pe scenă prospețimea jocului popular autentic, ca și pe fetele de la Cooperativa „Tehnica confecției" care au prezentat montajul „Așa juca mama mea".

Dintre tarafurile care și-au dat concursul duminică o impresie deosebită a făcut cel al Cooperativei „Prestațiunea", dirijat de Ionel Gotescu, care nu și-a dezmințit tradiția și titlul de laureat al ediției precedente.

Au evoluat de asemenea meritoriu drîmbarii din Goruni, fluierașii din Golești și Horlești, formația de muzicuțe a Cooperativei „Prestațiunea" și brigăzile artistice de la Deleni și de la Cooperativa „Miorița". Numeroși soliști instrumentiști și vocali, dintre care amintim cuplurile Elena și Emilia Macovei, Maria și Vali Miricioiu, precum și soliștii Veronica Maxim, Petru Lodbă, Elena Crețu, Mihai Punei și alții au interpretat plăcut melodii din repertoriul clasic de muzică populară și ușoară.

După-amiază au evoluat formații ale sindicatelor. Amintim cîteva: Corul de cameră al sindicatului învățămînt — dirijat de Ion Pavalache și Anton Bișoc, ansamblul de cîntece și dansuri „Plaiurile Moldovei", formațiile de dansuri ale U.F.S., „Moldova"-tricotaje și U.M.M.R. Pașcani, orchestra de muzică ușoară a Uzinei metalurgice și soliștii, fanfarele Uzinei mecanice „Nicolina" și U.F.S., brigăzile artistice de la Fabrica de antibiotice, a Centrului sanitar Iași, a Uzinei de fibre și fire sintetice, numeroși soliști vocali și instrumentiști.

Spectacolul închinat jubileului partidului s-a bucurat de succes.

„Zilele bibliografice — Iași 1971"

Recent, s-au desfășurat „Zilele bibliografice — Iași 1971", acțiune inedită, prima de acest fel din țară. Inițiativa a trezit un viu interes, atrăgînd la lucrările ei un mare număr de bibliografi din mai multe biblioteci municipale și orășenești din țară. A participat, de asemenea, conducerea Asociației bibliotecarilor.

Cu acest prilej s-au organizat la Biblioteca „Gh. Asachi" o sesiune de referate și o expoziție de lucrări de bibliografie; participanții au mai vizitat principalele biblioteci din Iași, interesîndu-se de aspectele concrete ce le îmbracă cercetarea bibliografică ieșeană, activitatea editorială a bibliotecilor din orașul nostru.

Referatele „Sarcinile bibliotecilor în informarea bibliografică a cititorilor", „Indexarea coordonată a bibliotecii" și „Intocmirea indicilor unor reviste ieșene" au subliniat aspecte deosebit de importante.

Noi produse pentru export

Prestigiul mărcii Fabricii de confecții din Iași crește continuu, tot mai multe firme din străinătate solicitînd produsele acestei unități. După cum ne informa recent ing. **Mircea Andronic**, directorul fabricii, în aceste zile va începe executarea unui nou produs pentru export. Este vorba de livrarea unui număr de circa 22.500 de haine, pentru Libia. Se preconizează ca încă în acest prim trimestru al anului, să fie produse aproape 40.000 de bucăți confecții peste prevederile planului.

In clișeu: *formația de dansuri din Costești.*

Foto: L. STRATULAT
corespondent

BRIGADA REDACȚIEI — LA DRUM

MIRONEASA: Absențe nedorite într-o zi de duminică

Construcțiile ridicate la Mironeasa în ultimii ani fac ca această comună să se contureze ca un important centru civic rural. Ele sînt o mărturie a muncii pline de abnegație a localnicilor, a dăruirii și hărniciei lor. Am poposit în această localitate într-o zi de duminică.

Este firesc ca la țară, duminica, cetățeanul să-și rezolve problemele personale, în celelalte zile el fiind antrenat în diverse munci agricole de sezon. De aceea, în această zi, mai toate instituțiile din mediul sătesc înregistrează cel mai mare aflux de cetățeni. Cum sînt însă întîmpinați ei la Mironeasa de către organele locale? Vom încerca să răspundem la această întrebare în rîndurile care urmează.

La primărie bate... vîntul

Ajunși la consiliul popular am numărat 23 de cetățeni care aveau treabă cu primarul. Așteptau de cîteva ore, dar Grigore Gîrlescu nu-și mai făcea apariția. De altfel, nici un funcționar al consiliului popular comunal și nici un membru al comitetului executiv nu era prezent. Chiar și omul de serviciu lipsea.

Unii cetățeni, printre care Neculai Săpunaru și Marieta Cojocaru, au bătut drumul pînă la primărie tocmai din satul Ursița. Dar așa cum au venit, așa au plecat. Ce măsuri a luat primarul pentru ca în lipsa lui treburile să se desfășoare în bune condiții? Din cele constatate rezultă că nici una. Ba nu, a făcut totuși ceva. A închis telefonul pentru ca nimeni să nu-l poată folosi.

In fața unei asemenea situații am bătut la ușa sediului comitetului comunal de partid. Dar și aici n-am găsit pe nimeni. Comentariile sînt de prisos.

Nu putem încheia însă înainte de a atrage atenția organelor în drept că trebuie chemați la ordine cei ce nu-și fac datoria, care uită să stea la dispoziția cetățenilor conform mandatului primit.

Comisia de judecată în... culpă

Așa după cum fusese stabilit, în ziua respectivă, la ora 9, urma să aibă loc ședința comisiei de judecată de pe lîngă consiliul popular comunal. Se făcuse ora 11 și nici unul din membri nu-și făcuse apariția. Il căutăm pe președintele comisiei, Neculai Rașcovici.

— Păi, o să ținem ședința la ora 14.

Deci cetățenii au fost nevoiți să aștepte 5 ore pentru a cunoaște rezolvarea cererii adresate comisiei de judecată.

Dar stilul defectuos în munca acestui organ nu constă numai în asta. Spre surprinderea noastră, aflăm că, la ședința anterioară, din completul de judecată a făcut parte doar... președintele.

— Știu că nu e legal, ne-a răspuns acesta. Dar n-am dat nici o hotărîre. Am amînat termenul.

Și în timp ce ceilalți membri ai comisiei de judecată (Iacob Dumitrache, Dumitru A. Burduja, Olga Talpeș și Gheorghe M. Raclaru), de curînd aleși, nu-și îndeplinesc mandatul, cetățenii sînt purtați pe drumuri săptămîni de-a rîndul.

De buna desfășurare a activității comisiei de judecată este direct răspunzător comitetul executiv al consiliului popular comunal. Din păcate, însă, nici un membru al comitetului executiv nu participă la ședințele acesteia.

Sarcinile obștești, o scuză?

Ne-am bucurat cînd am văzut sala căminului cultural arhiplină. Mai mult, alți cetățeni, destui la număr, neavînd loc în sală stăteau pe afară, în curtea căminului. Ne-am bucurat cu atît mai mult cu cît cei prezenți erau adulți și nu copii cum de obicei ne-am obișnuit a vedea la unele cămine culturale. Intr-adevăr,

Andrei BRATU
Ion RĂZEȘU

(continuare în pag. a 2-a)

CARNET IEȘEAN

CIREȘII DIN TOPILE

La cîțiva kilometri de Pașcani se află satul Topile. Un sat moldovenesc obișnuit, cu oameni harnici și primitori, cu case frumoase și ulițe largi, cu sute de aparate de radio, televizoare. Aici, la Topile, există anumite perioade ale anului de un farmec de neegalat. Prima este cînd înfloresc cireșii de luna mai. In această perioadă, cînd se primenesc întinderile, satul pare înecat în omătul florilor de cireși. Știți cîți cireși sînt în sat la Topile? Ni s-a spus de 1.400, dar se pare că cifra e cam mică, deoarece cireșii pot fi întîlniți pe ulița principală a satului, pe ulițele laterale, ca și în ogrăzile gospodarilor. Pe ulița principală, în special, n-au fost plantați salcîmi sau alți arbori ornamentali. S-au plantat cireși. Inițiatorii au fost învățătorii satului. In fiecare primăvară, ei au ieșit cu școlarii la plantatul cireșilor, de o parte și de alta a uliții. Copiii îngrijesc cu dragoste pomii care cresc o dată cu ei. Oamenii au grijă de pomii sădiți de copiii lor. „Acesta-i cireșul plantat de fiul meu. A dat 10 recolte". Așa spun topilenii mai vîrstnici. Invățătorul Petru Nistor își amintește cu bucurie de primăverile cînd, împreună cu școlarii lui, a plantat peste 300 de cireși.

Tovarășii Gheorghe Roman, secretarul comitetului comunal de partid, primarul comunei, și Ștefan Panaite, locțiitorul secretarului comitetului comunal de partid de la Valea Seacă, ne-au spus că tradiția învățătorilor, cultivată cu grijă de comuniști și uteciști, de deputați a devenit tradiția satului. In fiecare primăvară, localnicii, și mai ales tinerii, plantează în grădini și pe ulițe, în dreptul caselor, cireși și alți pomi fructiferi.

Mergeți la Topile către sfîrșitul lunii mai. Satul e înecat în verdeață, cireșii sînt cuprinși de foc. E perioada cînd se coc cireșele de mai. Copiii nu rup crengile copacilor. „Acesta e cireșul pus de tata. Cireșul meu e încă mic". Și cireșii cresc o dată cu oamenii. Azi, la Topile există peste 17.000 de pomi fructiferi.

Bine ar fi ca organizațiile de partid, consiliile populare comunale, învățătorii și profesorii din satele județului nostru să sădească și să dezvolte în inima oamenilor și în special a tinerilor, asemenea tradiții. Am putea vorbi mai tîrziu de satul cireșilor, cum se spune despre Covasna, Hilița, Cotnari, Cîrjoaia, Horodiștea, Comarna, de satul gutuilor, cum se spune despre Moșna, de satul merilor, nucilor. Or, satul trandafirilor, satul crinilor. Sau, și una și alta. Ce frumos ar suna: satul cutare, satul cireșilor și al trandafirilor.

Am scris aceste rînduri despre cireșii din Topile, cu gîndul la apropiata vreme a sădirii pomilor.

Gh. GHINDĂ

Simpozioane, expuneri

Lucrătorii Intreprinderii agricole de stat Tg. Frumos, unitate fruntașă a agriculturii noastre socialiste, au participat, zilele trecute, la un simpozion avînd ca temă **„Lupta P.C.R. pentru instaurarea și consolidarea regimului democrat-popular în țara noastră".** Expunerile au fost făcute de către lectori ai Comitetului județean de partid Iași.

✶

Duminică, 28 februarie, în sala Consiliului județean Iași al sindicatelor a avut loc o adunare a tinerilor sportivi de la disciplinele parașutism și planorism. Cu acest prilej, tovarășul Constantin Năstase, secretar al Comitetului municipal Iași al U.T.C., a vorbit celor prezenți despre **„Mișcarea comunistă internațională și participarea tineretului la această mișcare".**

✶

Comitetul U.T.C. de la Fabrica de confecții din Iași a organizat un concurs avînd ca temă **„Poezia contemporană închinată luptei P.C.R."**, la care a participat un mare număr de tineri din fabrică.

ABSENȚE NEDORITE

(urmare din pag. 1)

Ne-am zis: iată o duminică plină, cu aflux de oameni care știind că au ce vedea la cămin au venit aici de dimineață. Eram curioși, de asemenea, să aflăm ce activități deosebite au atras aici atîta popor. Am întrebat pe unii, pe alții și am rămas oarecum dezamăgiți. La una ne așteptam noi și despre cu totul altceva era vorba: avea loc o adunare a unei brigăzi a cooperativei de producție care dezbătea o problemă internă. Ei, bine, ne-am zis, nu e rău, deși adunarea putea avea loc foarte bine la sediul C.A.P. Vine lumea aici, unde să se ducă? Mai deschide televizorul, mai citește omul o gazetă, are loc apoi ședința și se duc toți pe la casele lor. Ce fac, însă, cei vreo sută și ceva de cetățeni care stau pe dinafară și așteaptă să li se ofere, așa cum este și normal de altfel, o oră, două de activitate cultural-artistică? În fine, speram că în timp ce se va desfășura ședința, directorul de cămin va antrena pe ceilalți cetățeni într-o sală pentru a organiza acțiunile prevăzute în planul de muncă. Greu însă de abordat acest director, pe nume Mihai Corduneanu. Motivul? El trebuia să conducă această adunare. N-am înțeles rațiunea acestei măsuri. Nu era logic ca această sarcină să fie repartizată secretarului comitetului de partid pe C.A.P., inginerului, președintelui sau unui alt membru al comitetului comunal de partid?

În fine, l-am lăsat pe director să-și ducă la capăt sarcina primită, iar noi am fost martorii unui fapt cu totul și cu totul neplăcut: au stat oamenii ce au stat prin curtea căminului, apoi, ușurel, au plecat fiecare pe la casele lor. Ne-am mai uitat noi în stînga, ne-am uitat în dreapta, am mai așteptat o bucată de timp, ședința nu se termina și, în genere, nu se întîmpla nimic. Oare numai directorul se ocupă în acest sat de munca culturală? Ce fac ceilalți intelectuali și în mod special cadrele didactice? Noi n-am văzut pe nimeni, nici măcar la școală. Ca drept dovadă, mulți copii pierdeau vremea pe la cooperativa de consum. Oare aici nu se obișnuiește ca duminica să se organizeze activități pionierești? Apoi n-ar fi fost mare lucru dacă unul din dascălii școlii ar fi strîns în jurul său cîțiva săteni să le vorbească despre zborurile cosmice, inginerul agronom să răspundă la unele întrebări privind metodele avansate ale agrotehnicii etc. Desigur, acestea nu sînt obligații profesionale, dar există și altfel de obligații. Ar fi fost un semn de respect față de sătenî și de sat, față de cei ce nu-și precupețesc eforturile în munca de făurire a bunurilor materiale.

La bibliotecă... nu deranjați!

Mihai Corduneanu a venit după noi la bibliotecă:

— Știți, noi educăm tineretul în mod socialist.

— Cum?

— Vreau să organizez un simpozion privind educarea tineretului în spiritul păstrării avutului obștesc și a liniștii publice. Asta, după-amiază, (după-amiază urma să se țină ședința comisiei de judecată — n.n.), acum, vedeți, sînt ocupat.

— Ascultă, tinere, se adresează apoi lui Vasile G. Rotaru, vezi, în calitate de cititor și utecist, să înveți trei poezii pînă după-amiază ca să le spui în fața tinerilor (aceasta se întîmpla la ora 13 — n.n.).

Plecînd la ședință a ținut să ne mai precizeze: noi avem un tineret educat. Ați văzut cum mă ascultă? (Între noi fie vorba, simpozionul nu era de loc pregătit).

Mihai Vasile, bibliotecarul, dădea cărți la cîțiva cititori. Ne așteptam să găsim o vitrină, o expoziție cu noutăți, liste bibliografice, ne așteptam să auzim cîteva îndrumări. Totul se desfășura mecanic. Mai mult, bibliotecarul se cam grăbea să închidă biblioteca. Știm că există niște indicații prin care se precizează că sarcinile obștești (Mihai Vasile este și secretarul comisiei de judecată) se rezolvă în afara orelor de serviciu. Aici nu se respectă? Nu se ocupă nimeni de respectarea programului de muncă pentru care oamenii iau salariu?

Iată cîteva întrebări născute din picla în care se zbate munca de deservire cetățenească la Mironeasa și care își așteaptă răspuns în acțiuni concrete și eficiente pe măsura pretențiilor sătenilor de aici.

IN CLIȘEU: în lipsa unor activități atrăgătoare și pline de conținut la căminul cultural, cetățenii s-au adunat la... bufet.

Productivitatea muncii — determinantă a realizării sarcinilor

(urmare din pag. 1)

deplină este grevată de un coeficient de schimb foarte scăzut: în 1970, la secțiile de bază, s-a realizat doar 1,33, iar pe total uzină de 1,25. De aceea considerăm că cifrele prevăzute pentru acest an, de 1,70 și, respectiv, 1,46, trebuie considerate drept sarcini minime.

Nici timpul de lucru nu a fost utilizat în cele mai bune condiții, indicele de utilizare a fondului de timp maxim disponibil al muncitorilor fiind sub 95 la sută. După cum subliniia ing. Axentie Horecică, șeful serviciului de planificare, pierderile de producție cauzate de absențele nemotivate au fost de circa 2 milioane de lei.

Faptul că în ciuda acestor nu puține minusuri în utilizarea capacităților de producție și a forței de muncă, indicele de productivitate a fost realizat anul trecut în proporție de 102,2 la sută, face ca rezervele însemnate existente pe această linie în uzină să fie cu atît mai evidente. S-a făcut un număr important de propuneri în vederea mobilizării lor, iar planul M.T.O., prezentat de tov. Petru Brînză, inginerul șef al uzinei, a cuprins, la rîndu-i, o serie de măsuri. Important este ca ele să fie consecvent aplicate. Subliniem acest lucru fiindcă, nu o dată, în cadrul adunării, vorbitorii au semnalat o insuficientă urmărire a aplicării măsurilor, îndeplinirii sarcinilor și dispozițiilor și, în consecință, o aplicare parțială sau temporară a acestora. Pe această linie, ing. Gh. Cojocaru cerea o exigență sporită începînd cu însuși comitetul de direcție, care dă dovadă uneori de toleranță: „Se poate realiza mult mai mult în uzina noastră, dar pentru aceasta trebuie întronată o atmosferă de disciplină și ordine, de preocupare mai serioasă la toate nivelele pentru rezolvarea problemelor legate de organizarea superioară a producției și a muncii. Avem peste 100 de ingineri. Numai în 1970 personalul tehnico-administrativ a crescut cu 42 tehnicieni, calculatori, planificatori, dar rezultatele muncii lor sînt nemulțumitoare. Trebuie găsite căile pentru mobilizarea lor. Să fie determinați să studieze, să li se încredințeze sarcini precise, să fie trași la răspundere".

Participanții la adunarea generală au dezbătut pe larg și alte aspecte, cum ar fi calitatea producției, reducerea cheltuielilor, îndeplinirea planului de investiții, îmbunătățirea condițiilor de muncă, observațiile și propunerile făcute fiind de mare însemnătate pentru activitatea de viitor a uzinei.

Noul laborator de orientare

(urmare din pag. 1)

nală dispune de un număr de teste elaborate în cadrul filialei pentru diagnosticul aptitudinilor intelectuale și al caracteristicilor generale de personalitate. De asemenea, avem un număr de probe de lucru — tot teste — pentru diagnosticul diferitelor abilități. În urma unei activități de experimentare ele vor fi integrate acțiunii de diagnostic psihologic. Pe de altă parte se află în curs de elaborare teste de cunoștințe organizate pe obiecte.

— **Ce ne puteți spune despre dotarea laboratorului și despre colaboratorii dumneavoastră?**

— Dacă sub aspect metodologic, acțiunea de ameliorare a metodelor de lucru va constitui o sarcină permanentă, în schimb sub aspectul dotării cu mobilierul necesar, sperăm ca în puțină vreme să avem condiții adecvate. Colectivul nostru este deocamdată redus, dar în perspectivă el se va amplifica și diferența. Pe lîngă aceasta vom atrage în calitate de colaboratori specialiști în psihologie, pedagogie, defectologie, medicină și sociologie. Avem de asemenea toate motivele să considerăm că, oferind o informare corectă și ajutînd școlile în organizarea acțiunii formative, orice cadru didactic se va socoti un colaborator al centrului nostru.

SPORT - SPORT - SPORT

VOLEI, DIV. A — În ultima etapă a turneului bucureștean

Penicilina — C. P. B. 3—2!

(De la trimisul nostru special)

Cu jocurile disputate duminică, prima parte a turneului, care înlocuiește returul campionatului primei divizii feminine de volei, s-a încheiat. Era și timpul, spunem noi, pentru că, nepregătite suficient și, mai ales, neînvățate cu asemenea gen de întrecere tip maraton, echipele au dat semne vădite de oboseală atît fizică dar, mai ales, psihică. Nu a făcut excepție nici măcar Penicilina care, în jocul cu C.P.B. (al patrulea programat în primele ore ale după-amiezii!) a trecut prin mari emoții pînă să se vadă învingătoare. Ieșencele au început foarte bine meciul și, după acel 15—4 obținut cu ușurință, nimeni nu prevedea marea inversare a rolurilor: din „victime" sigure, bucureștencele au preluat total conducerea jocului, reușind să construiască serii repetate de atacuri finalizate cu precizie, care le-au adus nu numai egalarea, dar și conducerea cu 2—1 la seturi (au învins cu 15—4 și cu 15—12) anunțînd continuarea marilor surprize realizate în ajun de către Farul și I.E.F.S. Bineînțeles că, la conturarea succesului echipei bucureștene în seturile II și III n-au contribuit numai elanul și combativitatea componentelor acestei formații. Pentru că, orice s-ar spune, între valoarea formației gazde și cea a Penicilinei este o mare diferență în favoarea ultimei echipe. Dar acest decalaj a fost anihilat chiar de ieșence: ratările unor atacuri, erorile comise la preluări și în distribuirea paselor, toate grefate pe o vădită epuizare nervoasă, au făcut din Penicilina un sextet oarecare. Însă, amintindu-și că au un prestigiu de apărat, ieșencele și-au remediat singure defecțiunile, cîștigînd apoi într-o manieră categorică ultimele două seturi (la 3 și la 7) și, cu aceasta, partida la scorul de 3—2.

Cursa spre cel de al doilea titlu de campioană a țării va continua, începînd de joi, la Constanța. Din cele 5 jocuri pe care le mai are de susținut, Penicilina trebuie să cîștige doar unul (!) pentru a aduce încă un rînd de medalii de aur la Iași. Dar, sperăm noi, voleibalistele ieșene nu vor alege această cale atît de facilă, ci vor căuta să termine campionatul neînvinse, stabilind astfel și un record în această direcție.

Iată și celelalte rezultate înregistrate duminică: Universitatea Craiova — Universitatea Cluj 3—2; Farul — Ceahlăul 3—0; I.E.F.S. — C.S.M. Sibiu 3—1; Rapid — Universitatea Timișoara 3—0; Dinamo — Medicina 1—3 (!).

CLASAMENTUL

1. Penicilina	17	17	0	51 : 4 — 34
2. Dinamo	18	14	4	45 : 19 — 32
3. Rapid	18	14	4	47 : 22 — 32
4. I.E.F.S.	18	13	5	43 : 26 — 31
5. Medicina	18	10	8	35 : 36 — 28
6. Farul	17	9	8	36 : 33 — 26
7. C.P.B.	18	7	11	31 : 40 — 25
8. Univ. Timișoara	18	6	12	25 : 40 — 24
9. C.S.M.	17	6	11	28 : 39 — 23
10. Ceahlăul P. N.	18	4	14	26 : 45 — 22
11. Univ. Craiova	18	3	15	21 : 51 — 21
12. Univ. Cluj	17	3	14	16 : 46 — 20

Gh. VASILIU

Pe scurt

Al 11-lea joc de verificare. Duminică, fotbaliștii echipei C.F.R. Pașcani au susținut cel de al 11-lea meci de verificare din preajma returului campionatului diviziei B. Ei au întîlnit formația Știința Bacău, pe care au învins-o cu scorul de 2—0 (1—0), prin golurile înscrise de Udroaică și Mărculescu. Înaintașii au dovedit multă ineficacitate, pierzînd alte ocazii mari de gol.

C. ENEA

Concurs de tenis de masă. În semifinalele unui concurs de tenis de masă organizat la Iași, concurs la care au participat 20 de sportivi, s-au întîlnit M. Șumulea (Mobila) cu Gh. Priscorneac (Armonia) și Ion Vasile (Constructorul) cu M. Bantaș (TEROM). Primii au învins cu scorul de 2—1. Finala s-a disputat între M. Șumulea și Ion Vasile. Superior, Șumulea a obținut victoria cu scorul de 3—1.

14 etape, 14 victorii. Baschetbaliștii juniori de la Clubul sportiv municipal mai au de susținut un singur joc în campionat, duminică, la Cîmpulung, cu Liceul militar, după care se vor pregăti pentru turneul final. Pînă acum au obținut 14 victorii din tot atîtea etape. Ultima, de acum două zile, s-a încheiat cu scorul de 100—17 (48—4) și a fost obținută în dauna Școlii sportive din Suceava.

Debut promițător. În prima etapă a returului campionatului feminin al diviziei B de volei, formația ieșeană Universitatea a obținut și prima victorie. Întîlnind la București echipa A.S.E., voleibalistele ieșene au învins cu scorul de 3—1.

Handbal

Duminică, în sala de sport a Liceului nr. 8 „D. Cantemir" din Iași, au avut loc finalele pentru locurile I—VIII din cadrul „Cupei semicentenarului" la handbal, organizată de catedra de educație fizică a liceului amintit.

Acum, după terminarea competiției, putem afirma că nivelul general de pregătire al echipelor participante a fost satisfăcător, destule jocuri fiind de calitate. Cu acest prilej, s-au evidențiat multe elemente talentate, care pot constitui o rezervă bogată pentru echipele noastre divizionare. Astfel, elevi ca: Paul Ioniță (L.I.C.M.), Mihai Nantes (Liceul nr. 5), Tib. Ștefănescu (Liceul nr. 7), Aurel Socol (Liceul nr. 8), Nic. Botezatu (Școala sportivă nr. 1), Al. Mihăilă (Grupul școlar de chimie), V. Birjoianu (Liceul pedagogic), M. Ronețchi (Școala sportivă „Unirea"), dacă vor fi bine îndrumați și pregătiți de profesorii lor, vor deveni sportivi de performanță.

Iată rezultatele înregistrate în finală: Școala sportivă nr. 1 — Grupul școlar de chimie 28—24; Liceul pedagogic — Școala sportivă „Unirea" 23—19; Liceul nr. 7 — Liceul nr. 8, 27—21; L.I.C.M. — Liceul nr. 5, 30—22.

Prof. Vasile LUPAȘCU
corespondent

„Cupa semicentenarului"

Judo

În orașul Fălticeni s-au desfășurat întrecerile din cadrul „Cupei semicentenarului" la judo, organizată de Consiliul orășenesc pentru educație fizică și sport din localitate. Au participat echipe fruntașe de judo din Moldova.

În întrecerea pe echipe, cupa a fost cîștigată de TEROM Iași (antrenor C. Tistu), care a dovedit o bună pregătire fizică și tehnică, dominîndu-și cu autoritate adversarele. Pe locul secund s-a clasat tot o formație ieșeană, cea a Școlii sportive „Unirea" (antrenor C. Bordea). În competiția individuală, dintre ieșeni s-au remarcat M. Gherghescu, R. Pînzaru, C. Goláescu, P. Tolpău (TEROM), M. Enache, Gh. Constantinescu, M. Amaricăi (Școala sportivă „Unirea") care s-au clasat pe primele locuri.

Cupa acordată celui mai tehnic sportiv a revenit ieșeanului Radu Pînzaru.

Prof. B. CRISTEA
corespondent

Tir

Asociația sportivă „Voința" Iași a organizat un concurs de tir (armă cu aer comprimat) la care, timp de cinci zile, au participat peste 50 de tineri începători din grupele sportive „Miorița", „Solidaritatea" și „Tehnica confecției", precum și trăgători avansați de la „Medicina" și „Voința". Dintre începători s-au evidențiat Elena Niculce și Sergiu Horovitz. Avansaților le-a fost rezervată proba de 40 focuri. Cîteva rezultate: Iuliu Ipimachi — 328 p., Mihai Bujor — 295 p., Silviu Grosaru — 294 p. (juniori), Ana Ipimachi — 266 p., Ana Coșuțchi — 259 p. (junioare), Vasile Petrescu — 341 p., Vasile Boghian — 314 p., Viorel Gavril — 302 p. (seniori).

G. ADUMITRESEI
corespondent

În 24 de ore

Televiziune

10.00—11.00 Teleșcoală — emisiune în colaborare cu Ministerul Învățămîntului. — Chimie cl. IX—X: Azotul și principalii săi compuși. — Biologie — cl. a IX-a: Creșterea și dezvoltarea la plante. — Poșta teleșcoală; 18.00 Deschiderea emisiunii — Steaua polară — Cabinet de orientare școlară și profesională; 18.50 România '71 — Azi — Județul Tulcea; 19.15 Publicitate; 19.20 1001 de seri — emisiune pentru cei mici; 19.30 Telejurnalul de seară; 20.00 Concursul și Festivalul Internațional „Cerbul de aur" — Brașov — România. Ediția a IV-a. Deschiderea. Cuvîntul tovarășului Valeriu Răpeanu, președintele juriului internațional, vicepreședinte al Radioteleviziunii române. Prezentarea concurenților. Concurs. Emiliane Dambre — Elveția, Mimi Ivanova — Bulgaria, Derek John Tilley — Țara Galilor, Regina Thosa — R.D.G., Dova — Spania. Prezentarea juriului. Recital Doina Badea; 21.30 Rondel pentru orașul de portelan (Reportaj); 21.50 Partea a II-a a Concursului și Festivalului Internațional „Cerbul de aur". Recital Alain Barriere; 23.00 Telejurnalul de noapte.

Cinematografe

VICTORIA, orele 9; 11.10; 14.30; 16.40; 18.50; 21: „Genoveva de Brabant", coproducție hispano-italiană. Cu: Maria José Alfonso, Alberto Lupo. REPUBLICA, orele 8.50; 11; 14.20; 16.30; 18.40; 20.50 „Primul curier", coproducție bulgaro-sovietică. COPOU, orele 9; 11; 15; 17; 19; 21: „Incineratorul", producție a studiourilor Barrandov; ARTA, orele 9.15; 11.15; 14.45; 16.45; 18.45; 20.45: „Răzbunarea științului". TĂTĂRAȘI, orele 16; 18; 20: „Profesorul Infernului". NICOLINA, orele 16; 18; 20: „Alfa, Romeo și Julieta".

Teatrul Național

La ora 10.00, Teatrul Național va prezenta un spectacol cu piesa *„Bolnavul închipuit"*.

Expoziție

Azi, 1 martie, la ora 17.00, în sala „Victoria" din Piața Unirii, va avea loc vernisajul expoziției anuale a Secției de arte plastice a Liceului de muzică și arte plastice „Octav Băncilă" din Iași.

Timpul probabil

Vreme rece cu cerul variabil. Local, în nordul Moldovei, se vor semnala ninsori slabe. Vîntul va sufla în general slab din direcții diferite. Temperatura aerului se menține scăzută; minimele vor fi cuprinse între minus 10 și minus 6 grade, iar maximele între minus 5 grade și plus 2 grade, local mai coborîte.

— revizori contabili principali
— revizori contabili
— contabili revizori principali
— contabili revizori
— inginer principal sau tehnician principal

angajează

CORPUL UNIC DE CONTROL FINANCIAR INTERN AL COMITETULUI EXECUTIV AL CONSILIULUI POPULAR AL JUDEȚULUI IAȘI

Condiții de angajare: conform H. C. M. nr. 195/1970 și Legii nr. 5/1970.

Relații suplimentare se pot obține la Comitetul executiv al Consiliului popular al județului Iași — serviciul personal — telefon 18060.

SE ANGAJEAZĂ DE URGENȚĂ

pentru funcția de șefi de șantiere în județele Iași și Vaslui

— 2 tehnicieni principali sau maiștri constructori
— 1 tehnician normator construcții la sediul întreprinderii
— 1 tehnician principal auto
— 1 contabil revizor principal
— 1 magaziner principal
— 1 merceolog principal

Cei interesați se vor adresa la

ÎNTREPRINDEREA DE CONSTRUCȚII ȘI PROIECTĂRI IAȘI

str. Ștefan cel Mare nr. 32.

Salarizarea conf. H.C.M. 914/1968.

Pentru șefii de șantiere se asigură:
— cazare gratuită la șantier
— indemnizație de șantier
— spor pentru regim mărit de lucru

Relații suplimentare se pot obține la sediul întreprinderii, telefon 16570.

Uzina mecanică „Nicolina" Iași

angajează de urgență

— 15 strungari în fier

Solicitanții se vor adresa la serviciul personal al uzinei, strada 13 Decembrie nr. 54.

Întreprinderea economică județeană a cooperației de consum Iași

angajează de urgență:

— 1 șef birou ambalaje

Condiții: studii superioare și 8 ani în funcții economice

— 1 magaziner principal
— 1 distribuitor carburanți și lubrifianți
— 3 șefi depozite

Condiții de angajare conform H. C. M. 914/1968 și Legea 22/1969.

În atenția consiliilor populare!

Potrivit actelor normative în vigoare, FORMAȚIILOR CIVILE DE POMPIERI le revine sarcina de a executa CONTROLUL DE PREVENIRE A INCENDIILOR, la toate obiectivele și locuințele cetățenești din comune și sate. Această acțiune trebuie terminată PÎNĂ LA 30 MARTIE 1971.

CETĂȚENI! Pentru apărarea bunurilor obștești și personale de pericolul incendiilor RESPECTAȚI CU STRICTEȚE MĂSURILE INDICATE de echipele de control — SPECIFICE ANOTIMPULUI DE PRIMĂVARĂ.

Mica publicitate

Vînzări — cumpărări

Vînd magnetofon „Grundig", nou, 4 piste, microfon. Telefon 16606.

Cumpăr autoturism stare perfectă, sub 1.000 cm.c., indiferent marca. Telefon 18520.

Vînd Trabant 601, perfectă stare. Telefon 12521, doctor Ursulescu Tamara.

Vînd casă, 3 camere libere, dependințe, garaj. Dobrogeanu-Gherea 8 A, Zaharia.

Oferte de serviciu

Caut fată îngrijire copil. Aleea Nicolina, bloc G 6, etaj 10, apart. 1.

Obiecte găsite

Găsit bani și acte pe numele Cîrlan Petrică. Telefon 12207. Petrița.

Schimburi de locuință

Ofer apartament central (deasupra C.E.C.-ului) — Cuza Vodă 2, etaj 2, apart. 7 — compus din una cameră 21 m.p. (sobă teracotă), una bucătărie 12 m.p. (sobă teracotă) wc, hol, boxă lemne, doresc apartament bloc, două camere. Popescu, orele 17—19.

Ofer garsonieră — încălzire lemne, pentru două camere — încălzire centrală. Păcurari, bloc 106 — Hîrțan Constantin.

Pierderi

Pierdut carnet de muncă 6342 seria M. I. nr. 187917 eliberat de „Țesătura" pe numele Albu Paraschiva. Îl declar nul.

Pierdut legitimația eliberată de Fabrica de tricotaje „Moldova" pe numele Potlog Silvia. ⊙ declar nulă.

Pierdut legitimația eliberată de U.F.S. pe numele Lozovschi Ana. O declar nulă.

Pierdut legitimația eliberată de Fabrica de tricotaje „Moldova" pe numele Racoviță Viorica. ⊙ declar nulă.

Decese

Soția, copiii, nepoții, strănepoții și rudele apropiate anunță cu durere încetarea din viață a scumpului lor

CRUPĂ N. ȘTEFAN
87 ani.

Înmormîntarea are loc astăzi, 2 martie, ora 14, în orașul Tg. Frumos.

Familia îndurerată anunță încetarea din viață a scumpului lor

LĂZĂRESCU LAZĂR
pensionar C.F.R.

Cortegiul funebru va porni de la biserica Pantelimon, din strada Cucu, miercuri, 3 martie 1971, ora 15, spre cimitirul Eternitatea.

Doctor Stere Ștefăniu, frate, cu soția, precum și familiile înrudite, anunță încetarea din viață a celei ce a fost

CRISTINA ELENA ȘTINGACIU (COCA)
născută Ștefăniu — pensionară C. F. R.

Corpul defunctei se află depus în capela cimitirului Eternitatea. Înmormîntarea, miercuri, 3 martie, ora 14.00.

1966-1970 — UN CINCINAL RODNIC, O PUNTE TRAINICĂ SPRE VIITOR

CONTINUA ÎMBUNĂTĂȚIRE A OCROTIRII SĂNĂTĂȚII POPULAȚIEI

CIFRE ȘI FAPTE DIN ȚARĂ

- În anul 1970 s-au cheltuit pentru ocrotirea sănătății 6,926 miliarde de lei, ceea ce reprezintă o creștere de 45 la sută față de anul 1965.
- La sfîrșitul anului 1970 existau circa 30.000 de medici, revenind un medic la 676 de locuitori. În fiecare an se prezintă la posturi aproximativ 1.500 - 1.600 de noi medici și farmaciști. În anii cincinalului, numărul cadrelor medii a crescut cu 23.000; la sfîrșitul anului 1970 existau 101.000 cadre sanitare medii.
- Pe teritoriul țării funcționează 2.706 circumscripții rurale teritoriale. În cincinalul 1966-1970, s-au înființat 150 noi dispensare sătești, peste 300 cabinete stomatologice, numeroase cabinete de pediatrie, puncte farmaceutice și laboratoare.
- Asistența ambulatorie este asigurată și de cele 384 policlinici teritoriale și de întreprindere existente la sfîrșitul anului 1970.

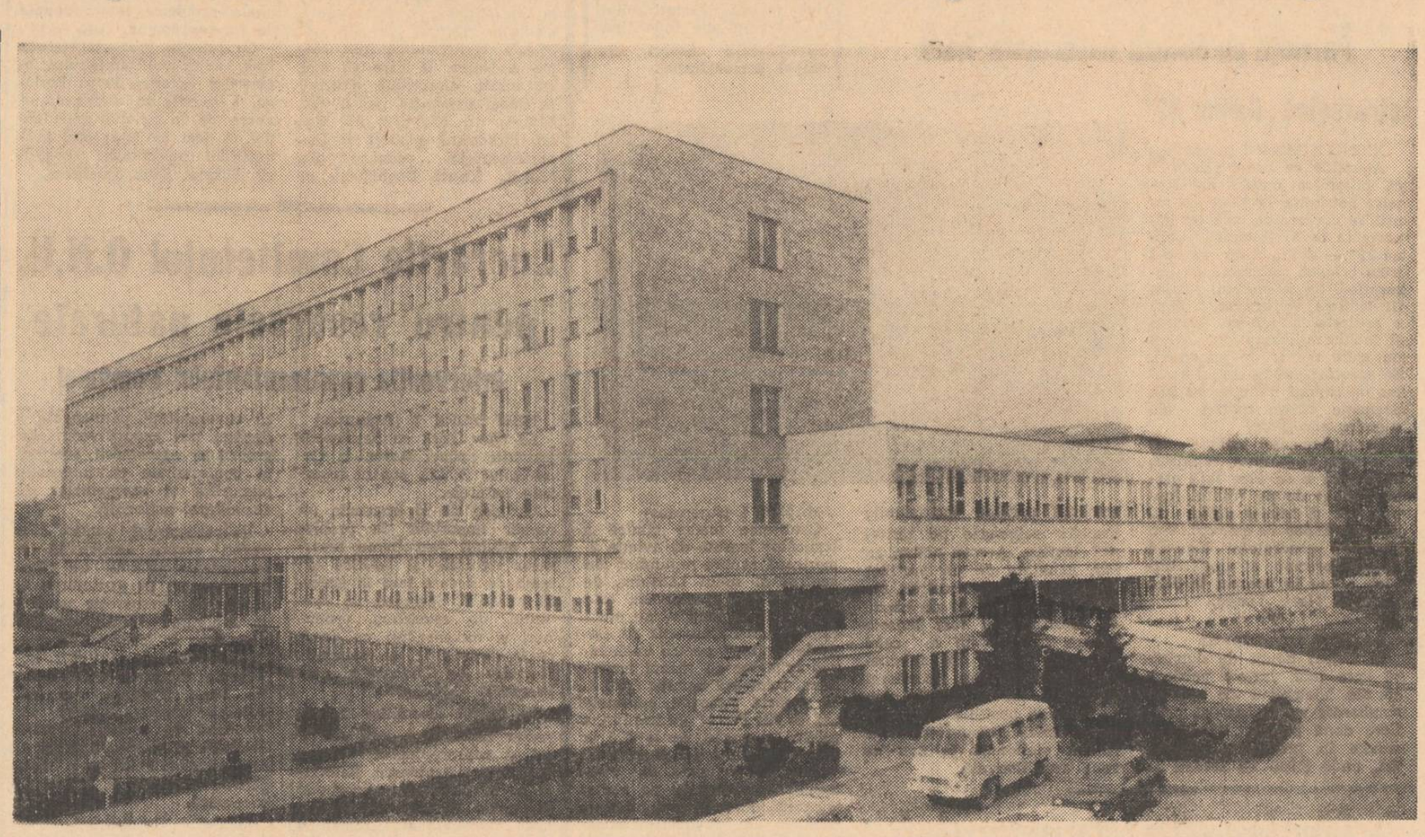

In centrul Iașului, dominînd împrejurimile, se înalță moderna Policlinică municipală.

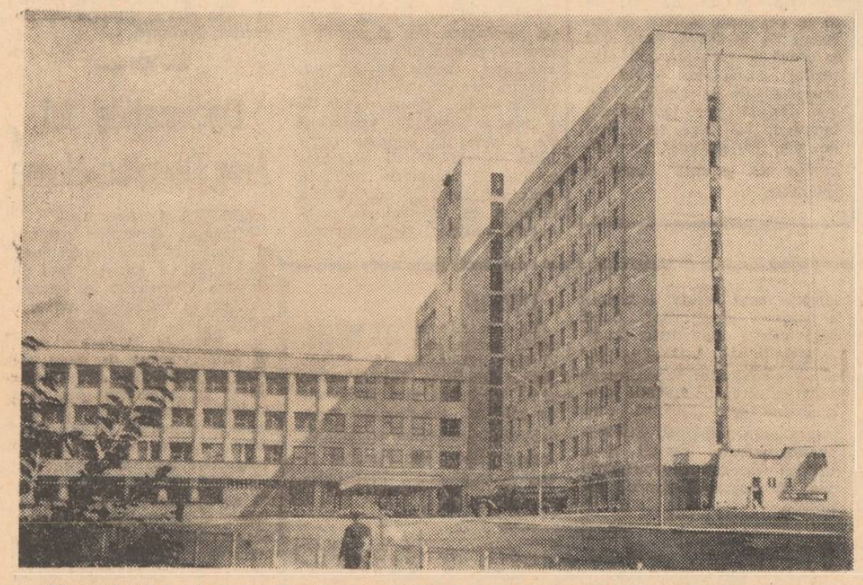

Una dintre cele mai moderne unități spitalicești din țară, Spitalul ieșean de pediatrie.

Inaltul umanism al societății socialiste se reflectă cu claritate și în grija permanentă pentru dezvoltarea asistenței medicale. Dacă la începutul anului 1966, numărul unităților sanitare din județul Iași era de 545, la sfîrșitul cincinalului 1966 — 1970 funcționau 724 de asemenea unități.

In cincinalul 1966—1970, încă 2.302 paturi de asistență medicală au fost puse la dispoziția oamenilor muncii din județul nostru. Prin această însemnată creștere și prin redistribuirea și reașezarea a circa 1.000 de paturi, s-a stabilit o mai bună proporționalitate între diversele profile.

Asistența stomatologică este asigurată în prezent de 182 unități de acest fel. Numai în mediul rural, numărul cabinetelor de stomatologie a crescut în perioada 1966 — 1970 cu 32.

Numărul de locuri în creșele de pe teritoriul județului

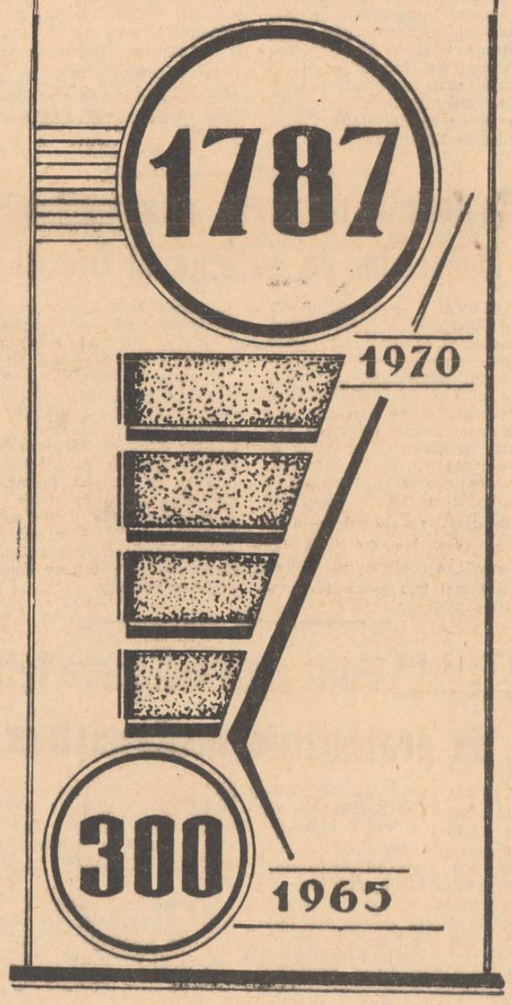

Spitalul clinic de urgențe, stația județeană de salvare — din Iași, trei servicii de salvare în orașele Pașcani, Hîrlău, Tg. Frumos, 25 puncte de salvare pe lîngă principalele unități sanitare, o stație Aviasan cu 5 avioane în dotare etc. sînt zi și noapte gata pentru asigurarea asistenței medicale de urgență. Dacă în 1965, 72 de autosanitare asigurau transportul bolnavilor, în 1970 numărul autosanitarelor a crescut, ajungînd la 116.

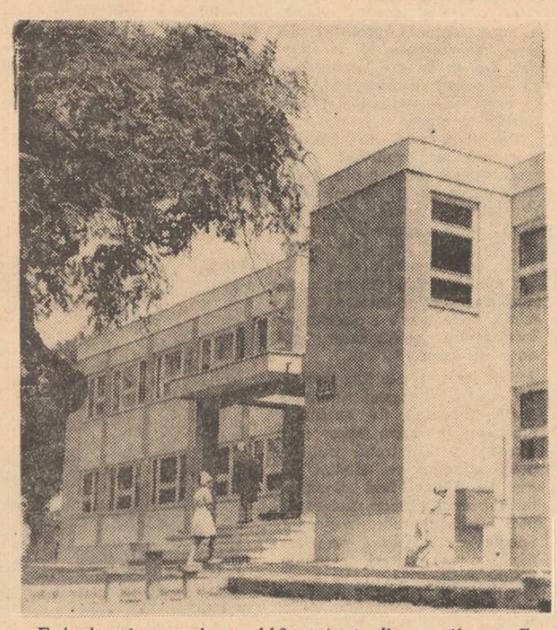

Exteriorul creșei cu 110 paturi din cartierul Codrescu.

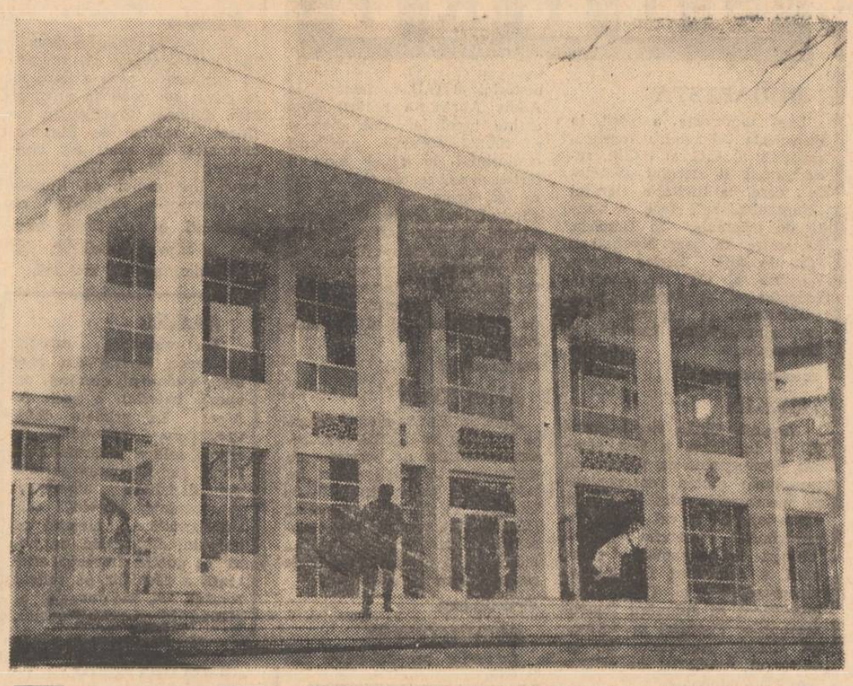

Fațada Complexului bio-psiho-social din cadrul Spitalului de neuropsihiatrie Socola, complex inaugurat în 1970.

Creșterea numărului cadrelor medico—sanitare din județ

Interiorul cabinetului stomatologic din cadrul nou-lui dispensar construit în comuna Stolniceni-Prăjescu.

Cu contribuția bănească și munca voluntar-patriotică a locuitorilor, în satul Tătărași a fost înălțată clădirea unui încăpător și bine utilat dispensar.

PE MERIDIANELE GLOBULUI

SUCCESE ALE FORȚELOR PATRIOTICE DIN LAOS

Patrioții au cucerit importanta bază strategică „Colina 31"

XIENG KUANG 1 (Agerpres)
Agențiile de presă relatează că puternice unități ale forțelor patriotice laoțiene au reușit să cucerească complet importanta bază strategică „Colina 31" — deținută de cea de-a treia brigadă saigoneză de parașutiști. De asemenea, patrioții laoțieni au ocupat o bază a artileriei saigoneze, precum și înălțimea „Hong Ha", luînd un mare număr de prizonieri. Se apreciază că în cursul acestor operațiuni militare au fost decimate cîteva unități ale trupelor agresoare.

Comandamentul militar de la Saigon a anunțat, totodată, că pentru a se face față grelei situații de pe frontul laoțian vor fi trimiși acolo de urgență 11.000 de militari, sub comanda generalului Nguyen Khong, precum și două brigăzi, aflate în prezent la Khe Sanh și Neak Luong.

*

SAIGON 1 (Agerpres)
În cursul nopții de duminică spre luni, forțele patriotice din Vietnamul de sud au bombardat cu rachete și mortiere două poziții americane situate în provincia Quang Tri, unde 9 000 de soldați americani sprijină incursiunile trupelor saigoneze pe teritoriul laoțian. Aceste acțiuni au fost anunțate de un purtător de cuvînt militar american, care a declarat că 25 de obuze de mortiere au fost lansate asupra unei poziții a celei de-a 5-a divizii de infanterie, în apropierea frontierei cu Laosul, iar alte 30 de obuze au lovit pozițiile celei de-a 101-a divizii aeroportate americane, staționată la sud de zona demilitarizată.

HANOI 1 (Agerpres)
Cantitatea medie zilnică a bombelor lansate de aviația americană asupra regiunilor din centrul și sudul Laosului, de la începutul acestui an, este de 13.570 de tone — se arată într-un bilanț întocmit de Comisia laoțiană pentru anchetarea crimelor de război americane, relatează agenția V.N.A. În această perioadă, aparatele „U. S. Air Force" au întreprins zilnic, în medie, de la 400 la 600 de misiuni, decolînd de la bazele din Tailanda, din Vietnamul de sud sau de pe portavioanele din Pacific. Bombardamentele au provocat nenumărate pierderi de vieți omenești, au distrus însemnate bunuri materiale. Numai în districtul Taoi, din provincia Saravanne, au fost înregistrate 112 victime în rîndul populației civile. Pierderi numeroase de vieți omenești au fost semnalate, de asemenea, în provinciile Luang Prabang și Xieng Kuang, unde aviația americană a întreprins, în perioada amintită, 2.900 raiduri, utilizînd produse chimice toxice.

NEW YORK — In fața clădirii Reprezentanței S.U.A. la O.N.U. a avut loc o demonstrație de protest împotriva extinderii agresiunii americano-saigoneze în țările Indochinei. Demonstranții purtau pancarte cerînd ieșirea americanilor din războiul din Indochina.
IN CLIȘEU: Aspect din timpul demonstrației.

CONVORBIRI ROMÂNO-IRAKIENE

BAGDAD 1 (Agerpres)
Petru Burlacu, adjunct al ministrului afacerilor externe al României, care se află într-o vizită la Bagdad, a avut la 28 februarie o întrevedere cu subsecretarul de stat al M.A.E al Republicii Irak, Nema Al-Nema, la care au mai participat directorul general al Departamentului politic din M.A.E., dr. Mahmud Ali Daud, directorul general al Departamentului economic din M.A.E., Khalil Daghistani, și directorul Departamentului țări socialiste, Nazar Adib.

În cursul întrevederii au fost trecute în revistă aspecte ale relațiilor bilaterale, precum și unele probleme internaționale de interes comun.

Cu prilejul prezenței sale în Irak, adjunctul ministrului afacerilor externe, Petru Burlacu, a semnat în cartea de onoare de la palatul prezidențial. A fost de față șeful protocolului președinției republicii, Hikmat Sami Suleiman.

Lucrările Comitetului O.N.U. pentru resursele naturale

Intervenția reprezentantului României

NEW YORK 1 (Agerpres)
La New York se desfășoară lucrările primei sesiuni a Comitetului O.N.U. pentru resursele naturale.

Ordinea de zi cuprinde un număr important de probleme privind dezvoltarea resurselor naturale și politica urmată de fiecare țară în această privință. Sesiunea va examina, de asemenea, propuneri și recomandări cu privire la lărgirea și intensificarea formelor de cooperare, prin programe O.N.U.

În cadrul discuțiilor cu caracter general, a luat cuvîntul și reprezentantul român ing. Eugen Davidescu. Referindu-se la rolul și importanța resurselor naturale în dezvoltare, reprezentantul român a subliniat necesitatea exercitării suveranității permanente a fiecărei țări asupra resurselor proprii și exploatării acestora în conformitate cu interesele planurilor și programelor de dezvoltare națională.

Reprezentantul român a vorbit despre experiența și rezultatele obținute de către țara noastră în explorarea și exploatarea resurselor naturale, subliniind rolul cercetării științifice, al formării de specialiști și al investițiilor importante alocate activităților din acest domeniu. Au fost evocate unele inițiative ale României în cadrul Adunării Generale și în alte organisme, care au avut drept scop îmbogățirea formelor și căilor de cooperare.

Lucrările Comitetului continuă.

MITIA RIBICICI LA PARIS

PARIS 1 (Agerpres)
Președintele Vecei Executive a R. S. F. Iugoslavia, Mitia Ribicici, a sosit luni la Paris, unde urmează să inaugureze expoziția „Arta pe teritoriul Iugoslaviei, din preistorie și pînă în prezent", organizată sub auspiciile președinților Franței, Georges Pompidou, și R. S. F. Iugoslavia, Iosip Broz Tito. În aceeași zi, șeful guvernului iugoslav a fost primit de primul ministru Jacques Chaban-Delmas.

MAREA BRITANIE

2.000.000 de muncitori în grevă

LONDRA 1 — Corespondentul Agerpres, N. Plopeanu, transmite: Luni dimineața, chioșcurile de ziare din Marea Britanie erau pustii; nici unul dintre marile cotidiene engleze nu a apărut. Astfel, cetățeanul englez de rînd a avut ocazia să constate că apelul la grevă în semn de protest împotriva proiectului guvernamental de reformă a legislației sindicale care fusese lansat de puternicul sindicat al muncitorilor din industria construcțiilor de mașini, a fost urmat masiv. Mai tîrziu, din toate colțurile țării au sosit vești că la grevă participă aproximativ două milioane de oameni ai muncii, determinînd închiderea pentru 24 de ore a numeroase fabrici și uzine. Au încetat complet lucrul fabricile de automobile din Middland, șantierele navale și alte întreprinderi din întreaga țară. În semn de solidaritate cu greviștii au încetat lucrul docherii din Liverpool, Hull și Mersey Side. În marile centre muncitorești, au avut loc mitinguri și demonstrații la care vorbitorii au subliniat caracterul antidemocratic al proiectului guvernamental de reformă a legislației sindicale, menționînd că el știrbește drepturile fundamentale ale celor ce muncesc. La mitingul din Hyde Park din Londra, participanții au exprimat sprijinul lor față de cei peste 200 000 de salariați de la P.T.T., care sînt în grevă de aproape șapte săptămîni și cu cei 50 000 de muncitori de la fabricile firmei „Ford", care au încetat lucrul de mai bine de o lună de zile, în sprijinul revendicărilor lor privind mărirea salariilor.

Orientul Apropiat

■ O cuvîntare a președintelui Sadat ■ Ședința guvernului R. A. U. ■ Premierul Hafez Assad propus candidat pentru postul de președinte al Siriei

CAIRO 1 (Agerpres)
Luînd cuvîntul la deschiderea sesiunii Consiliului național palestinian, președintele Republicii Arabe Unite, Anwar Sadat, a declarat că țara sa susține soluționarea politică a crizei din Orientul Apropiat, cu condiția retragerii complete a trupelor israeliene din toate teritoriile ocupate, pe baza rezoluției Consiliului de Securitate din 22 noiembrie 1967.

Republica Arabă Unită, a subliniat președintele, se pronunță, de asemenea, pentru restabilirea drepturilor poporului palestinian, conform rezoluțiilor Națiunilor Unite.

„Egiptul, a spus președintele Sadat, nu dorește să impună tutela sa nimănui și nu va accepta nici o tutelă din partea nimănui".

La lucrările de deschidere a sesiunii au mai luat cuvîntul secretarul general al Ligii țărilor arabe, Abdel Khalek Hassouna, și președintele Consiliului național palestinian, Yahya Hammouda.

*

CAIRO 1 (Agerpres)
Guvernul R.A.U., reunit duminică sub conducerea primului ministru, Mahmud Fawzi, a luat în discuție „situația politică și militară din Orientul Apropiat". În aceeași zi, un purtător de cuvînt oficial de la Cairo a declarat că R.A.U. consideră răspunsul israelian la propunerile mediatorului O.N.U., Gunnar Jarring, drept „o respingere pur și simplu a acestor propuneri". „Prin documentul remis lui Jarring, Israelul reafirmă în fața Națiunilor Unite refuzul său de a evacua teritoriile ocupate și de a pune în aplicare rezoluția Consiliului de Securitate din 22 noiembrie 1967", a spus purtătorul de cuvînt. El a adăugat că, plasîndu-se pe această poziție intransigentă, Israelul împiedică „tentativele în direcția rezolvării crizei pe cale pașnică, eliberarea teritoriilor fiind pentru R.A.U. o problemă ce nu poate constitui subiect de tocmeală".

*

DAMASC 1 (Agerpres)
Într-o scrisoare adresată luni președintelui Consiliului Poporului (organism legislativ recent creat), Comandamentul regional provizoriu al Partidului Baas din Siria a prezentat candidatura premierului Hafez Assad pentru postul de președinte al țării — a anunțat radio Damasc. După cum se știe, postul de președinte al Siriei a rămas vacant după demisia lui Ahmed Khatid din funcția de șef al statului și alegerea lui în fruntea Consiliului Poporului. După confirmarea de către Consiliul Poporului, candidatura lui Hafez urmează să fie supusă spre aprobare unui referendum popular, care va avea loc în cursul acestei săptămîni.

*

CAIRO 1 (Agerpres)
Mahmoud Riad, vicepreședinte al Consiliului de Miniștri și ministru de externe al Republicii Arabe Unite, l-a primit duminică pe Otto Winzer, ministrul de externe al R. D. Germane, aflat într-o scurtă vizită în R.A.U. Cu acest prilej, au fost discutate probleme privind relațiile dintre cele două țări și situația din Orientul Apropiat.

Declarațiile lui Alec Douglas-Home

LONDRA 1 (Agerpres)
Ministrul afacerilor externe al Marii Britanii, Alec Douglas-Home, a anunțat luni în Camera Comunelor că guvernul său a hotărît să nu mai reînnoiască, la sfîrșitul anului, tratatele încheiate încă în secolul trecut în baza cărora erau stabilite „relații speciale" cu 9 emirate din zona Golfului Persic. Prin această măsură urmează să ia sfîrșit acea prevedere a tratatelor respective potrivit cărora Marea Britanie era răspunzătoare de apărarea și politica externă a emiratelor Bahrein, Qatar, Abu Dhabi, Dubai și a altor cinci emirate, ceea ce a fost folosit ca temei pentru menținerea în regiunea respectivă a 6 000 de militari englezi.

În locul actualelor tratate, a declarat Douglas-Home, Marea Britanie intenționează să propună emiratelor respective încheierea unor tratate noi, „de prietenie", care să includă menținerea unei asistențe militare și dreptul de staționare a unor forțe britanice în regiunea Golfului Persic.

Declarația guvernului R. D. Germane

BERLIN 1 (Agerpres)
Guvernul Republicii Democrate Germane cere Statelor Unite să înceteze neîntîrziat bombardamentele asupra R. D. Vietnam, Vietnamului de sud, Laosului și Cambodgiei, să-și retragă total și necondiționat trupele din Indochina și să pună capăt încălcării repetate a suveranității R. D. Vietnam, se spune în declarația Consiliului de Miniștri al R. D. Germane, difuzată de agenția A.D.N. Declarația reafirmă solidaritatea și sprijinul Republicii Democrate Germane pentru popoarele Indochinei și apreciază că propunerile reprezentanților acestora constituie un program realist și constructiv pentru curmarea agresiunii americane și restabilirea păcii în această parte a lumii.

Conferința de presă a adjunctului ministrului de externe al Greciei

ATENA 1 — Corespondentul Agerpres, Alexandru Cîmpeanu, transmite: În cadrul unei conferințe de presă, adjunctul ministrului de externe al Greciei, Xanthopoulos-Palamas, a declarat că țara sa examinează în spirit pozitiv problema colaborării economice cu unele țări balcanice, cum ar fi România și Bulgaria, și că va răspunde propunerilor formulate în acest sens. Ne preocupă, îndeosebi, a subliniat el, găsirea celui mai bun mecanism pentru colaborarea economică, întrucît sistemele economice ale celor trei țări sînt bazate pe principii diferite.

În cadrul aceleiași conferințe de presă, ministrul adjunct a spus că recenta întîlnire a ambasadorului României în Grecia, Francisc Păcuraru, cu primul ministru Papadopoulos a avut ca obiect probleme ale colaborării economice. El a precizat că în timpul convorbirii au fost examinate probleme ale convocării conferinței general-europene consacrate securității.

ITALIA Puternică indignare față de provocările neofasciștilor

ROMA 1 — Corespondentul Agerpres, Giorgio Pastore, transmite: Noile provocări brutale ale neofasciștilor, care, sub pretextul nemulțumirilor locale din regiunea Abruzzi, au incendiat și devastat în orașul Aquila mai multe sedii ale partidelor democratice, au stîrnit indignarea forțelor progresiste. Numeroase demonstrații antifasciste au avut loc în toată țara. Luînd cuvîntul în fața participanților la un mare miting din Bologna, vice-secretarul general al P.C.I., Enrico Berlinguer, a criticat pasivitatea autorităților față de provocările neofasciștilor în orașul Aquila, cerîndu-le să adopte măsuri energice care să garanteze respectarea constituției republicane.

Provocările neofasciste au fost condamnate, de asemenea, de Federația Tineretului Comunist Italian, care a chemat tînăra generație să-și strîngă rîndurile în lupta antifascistă. Declarații similare au dat publicității organizațiile de tineret ale Partidului Socialist Italian al Unității Proletare și Partidului Socialist Italian.

SCURTE ȘTIRI

BUDAPESTA

Luni dimineața a sosit la Budapesta Alexandru Ionescu, membru al C.C. al P.C.R., redactor-șef al ziarului „Scînteia", care, la invitația ziarului „Nepszabadsag", face o vizită de prietenie în Ungaria. La sosire, în gara Nyugati au fost de față Sarlos Istvan, membru al C.C. al P.M.S.U. redactor-șef al ziarului „Nepszabadsag", și Dumitru Turcuș, ambasadorul României la Budapesta.

PEKIN

Agenția China Nouă anunță că la Pekin a fost semnat comunicatul cu privire la tratativele dintre reprezentanții memorandumului comercial chino-japonez și cei ai memorandumului comercial japono-chinez. La ceremonia semnării a participat Go Mo-jo, vicepreședinte al Comitetului Permanent al Adunării Reprezentanților Populari pe întreaga Chină, președinte de onoare al Asociației de prietenie China-Japonia.

ADDIS ABEBA

Neputînd soluționa problema reprezentării Ugandei la actuala sesiune, Consiliul Ministerial al O.U.A., întrunit la Addis Abeba, a hotărît să-și amîne lucrările „sine die" și să remită această problemă conferinței la nivel înalt a țărilor membre ale O.U.A., care ar urma să se țină la sfîrșitul lunii iunie. După cum anunță agenția France Presse, din cauza întreruperii lucrărilor, participanții nu au dezbătut problemele financiare și bugetare — punctul principal de pe ordinea de zi a conferinței.

MOSCOVA

Agenția TASS anunță că de la 1 martie în U.R.S.S. s-au redus prețurile de vînzare cu amănuntul la unele tipuri de televizoare (în medie cu 19—30 la sută), la mașini de spălat (16 la sută), precum și la motociclete, motorete, scutere, biciclete cu motor, aparate de ras electrice și mecanice.

STOCKHOLM

Acțiunile revendicative din Suedia continuă de aproape o lună de zile, fără să se întrevadă vreo șansă reală de soluționare a acestora. Agenția U.P.I. informează că reprezentanții sindicatelor celor aproximativ 47.000 de greviști au respins, ca inacceptabilă, o nouă propunere a guvernului privind majorarea salariilor. Această grevă, care este apreciată ca cea mai puternică din Suedia în ultimii 26 ani, paralizează întreaga activitate feroviară și învățămîntul de toate gradele.

PARIS

În ședința biroului Asociației internaționale de literatură comparată, care a avut loc la Paris, s-a votat în unanimitate afilierea Comitetului național român de literatură comparată la acest for internațional. Prof. Al. Dima, directorul Institutului de literatură „George Călinescu" din București, a fost reales membru în biroul Asociației, pentru o perioadă de trei ani.

ALGER

Un ansamblu artistic românesc, format din pianiști, violoniști, cîntăreți de operă, balerini, a sosit la Alger. La primele două spectacole, prezentate în marea sală a Teatrului Național din Alger, au participat oficialități algeriene, reprezentanți ai vieții cultural-artistice, membri ai corpului diplomatic, un numeros public. Întreaga asistență a răsplătit pe artiștii români cu îndelungate aplauze la scenă deschisă.

MONTEVIDEO

Un recent sondaj efectuat în Uruguay relevă că Frontul popular alcătuit în această țară — Frente Amplio — ar putea obține, la confruntarea electorală prezidențială din noiembrie anul acesta, o treime a votului alegătorilor. După cum relevă statisticile, audiența lui Frente Amplio în rîndul alegătorilor a crescut mult în urma publicării programului său electoral care prevede, în principal, naționalizarea marelui capital și o politică externă independentă pusă în slujba intereselor naționale.

PARIS

La 1 martie au fost majorate în Franța, cu 1 la sută, prețurile produselor petrolifere. Surse informate declară că o nouă majorare este prevăzută la sfîrșitul tratativelor angajate la Tripoli între companiile internaționale petroliere și țările mediteraneene producătoare de petrol.

Ultima „ofensivă" a iernii?

În pragul primăverii, iarna lansează în întreaga Europă o nouă ofensivă, probabil ultima din actuala ei „stagiune". De 48 de ore temperatura a scăzut considerabil, iar în numeroase regiuni ale continentului ninge.

De două zile, în Olanda mercurul termometrului n-a trecut peste zero grade, ceea ce a făcut ca în nordul țării canalele să înghețe din nou. În R. F. a Germaniei a nins atît în nordul cît și în sudul țării, iar temperatura a scăzut pînă la minus 15 grade. A nins abundent și în R. D. Germană, unde frigul a obligat pe locuitori să „reactualizeze" ținuta de iarnă.

Nici Austria n-a fost ocolită de capriciile acestui sfîrșit de iarnă. Începînd de duminică ninsoarea a căzut aproape în întreaga țară, stratul de zăpadă atingînd pe alocuri 25 cm. La Viena, luni dimineața, mercurul termometrelor indica minus 2 grade. În nordul Suediei și Finlandei s-au înregistrat temperaturi de minus 40 de grade.

Vremea s-a schimbat brusc și în Grecia, unde s-au înregistrat, de asemenea, căderi de zăpadă. În Elveția, ofensiva frigului s-a concretizat în temperaturi de minus 19 grade în zona orașului Berna.

Un frig polar domnește și în Alpii italieni. În unele zone muntoase ale Italiei temperatura a scăzut la minus 25 de grade. A nins pe plaja de la Rimini, ca și în Calabria, unde stratul de zăpadă a atins 25 de centimetri.

(Agerpres)

In clișeu: **Dramaturgul francez de origine română, Eugene Ionescu, vorbind la Academia Franceză, după ce a fost primit ca membru al ei, printre cei 40 denumiți „Nemuritorii". (În stînga, academicianul Vladimir d' Ormesson).**

CORESPONDENȚĂ DIN DELHI

Alegerile generale din India

În India au început luni alegerile generale pentru desemnarea membrilor Camerei Populare (Lok Sabha) a Parlamentului țării. Totodată, în statele Bengalul de vest, Orissa și Tamil Nadu vor fi reînnoite și mandatele deputaților în adunările legislative locale. Organizate cu 14 luni înainte de termen, aceste alegeri, care vor dura zece zile, timp în care aproape 300 milioane de cetățeni indieni se vor prezenta în fața urnelor, sînt considerate printre cele mai importante confruntări electorale din perioada de după proclamarea independenței Indiei.

În ajunul alegerilor generale, partidele politice își desfășurau încă din plin campania electorală, caracterizată printr-o efervescență neobișnuită. Capitala indiană prezintă în aceste zile aspectul specific al unui eveniment ieșit din comun: numeroase afișe, panouri și lozinci electorale anulează aproape deosebirile arhitectonice dintre numeroasele sale clădiri: la Delhi, alegătorii se vor prezenta însă la urne abia la 5 martie.

În prima zi a alegerilor, aproximativ 73 de milioane de cetățeni din 101 de circumscripții (numărul total al acestora este de 518) și-au exprimat opțiunile. Primul ministru, Indira Gandhi, candidează în circumscripția Rae Bareli din statul Uttar Pradesh, unde îl are ca principal adversar pe liderul Partidului socialist unit Smyutka, Raj Narain. În această circumscripție, alegerile se desfășoară în două etape, la 1 și la 4 martie.

Într-o declarație făcută în ajunul competiției electorale, premierul Indira Gandhi atrăgea atenția asupra faptului că „pe scena politică indiană se înfruntă acum forțele politice care sprijină realizarea programului guvernamental de dezvoltare multilaterală a Indiei, și cercurile reacțiunii, care încearcă să împiedice progresul țării". Măsurile economice importante adoptate de guvernul indian în ultimii doi ani (naționalizarea marilor instituții bancare, decretul cu privire la anularea privilegiilor maharajahilor, elaborarea unui proiect de reformă agrară ș.a.), au determinat, pe de o parte, gruparea unor pături largi ale populației în jurul Congresului Național Indian (C.N.I.), partidul de guvernămînt, și al celorlalte forțe politice democratice, iar, pe de alta, constituirea unui front al reacțiunii — „Congress Opposition" — sprijinit de grupările politice Jan Sangh, Swatantra, Smyutka, precum și de „Partidul Congresului" (format din elemente disidente ale C.N.I.), care reprezintă interesele marilor monopoluri, ale foștilor maharajahi și ale altor cercuri conservatoare. Tulburările provocate de acestea din urmă în cursul campaniei electorale, cu scopul de a crea tensiune și de a submina poziția forțelor democratice, au fost în mare parte depășite. În cercurile politice de la Delhi se subliniază, de altfel, că autoritățile centrale dispun de „un instrument forte" pentru a pune capăt unor asemenea tulburări: ele pot amîna fără termen alegerile din orice stat indian, dacă situația politică ar reclama această măsură.

Actualele alegeri generale sînt apreciate aici ca un adevărat referendum național, corpul electoral urmînd să se pronunțe implicit asupra reformelor sociale și economice hotărîtoare pentru viitorul Indiei.

Delhi, 1 martie.

PAUL FINANȚU
trimis special Agerpres

CALEIDOSCOP

PARIS 1 (Agerpres). — În editura „Gallimard" va apare la 17 martie o nouă carte, semnată de Andre Malraux, intitulată „Stejarii pe care îi dobori". Acest volum este consacrat ultimei întîlniri pe care autorul a avut-o cu generalul de Gaulle, la 11 decembrie 1969, la Colombey-les-Deux-Eglises. Cartea constituie, de altfel, un capitol aparte al celui de-al doilea volum de „Antimemorii", semnate de Andre Malraux.

*

BONN 1 (Agerpres). — Un purtător de cuvînt al Ministerului vest-german al Apărării a anunțat că un nou avion militar de tipul „Starfighter" s-a prăbușit, în timp ce efectua un zbor de antrenament. Pilotul a reușit să se salveze. Este cel de-al 128-lea aparat „Starfighter" pe care îl pierd forțele aeriene vest-germane.

*

WASHINGTON 1 (Agerpres). — Guvernul Sud-african a refuzat să acorde viza de intrare cunoscutului tenisman american de culoare, Arthur Ashe, care își anunțase intenția de a participa la turneul de tenis „Open" din luna aprilie. Oficialitățile Departamentului de Stat al S.U.A., informează agenția U.P.I., au calificat acest refuz drept „o decizie regretabilă".

*

GRENOBLE 1 (Agerpres). — Primul generator mondial termo-dinamic de 400 wați, folosind ca sursă energia nucleară, a fost pus la punct la Grenoble (Franța). El va intra în funcțiune la începutul lunii martie la Cerans și va alimenta cu energie unul din centrele de studii franceze. Generatorul „Gicodyne-400" se compune din 500 de plăci de cobalt — 60 iradiate. Protecția biologică este asigurată de două blocuri de aramă de 40 cm grosime. Generatorul va putea, fără a fi supravegheat, să funcționeze fără întrerupere timp de doi ani după care plăcile de cobalt vor fi înlocuite cu noi elemente iradiate.

*

MILANO 1 (Agerpres). — Premiul „La Modonnina" pentru pictură, aflat în cea de-a XIII-a ediție, a fost atribuit, în acest an, pictorului Salvador Dali. Acest premiu este decernat în fiecare an celor mai buni artiști italieni sau străini.

*

GENEVA 1 (Agerpres). — Potrivit unui studiu, publicat la Geneva de către „Fondul pentru protecția naturii", datorită poluării apelor teritoriale ale S.U.A., în 1969 au pierit milioane de pești. Cea mai poluată regiune a fost lacul Thonotosassa din Florida.

SAN DIEGO 1 (Agerpres)
Două intervenții chirurgicale de cord deschis, care ar putea să constituie un progres în tratarea maladiilor cardiace, au fost executate la spitalul Universității din San Diego (California). Dr. Nina Braunwald, conducătorul echipei de medici care au efectuat cele două operații, a declarat că importanța acestora constă nu numai într-un procedeu inedit — înlocuirea unor segmente de arteră cu vene prelevate de la picioarele pacienților — ci și în faptul că au fost restabilite astfel funcțiile normale ale cordului, aflat în ambele cazuri în ultima fază a evoluției maladiei. Starea sănătății pacienților, operați la 6 și respectiv 9 februarie, este bună, deși ambii se aflau atunci în stare de comă.

Redacția și Administrația: strada Vasile Alecsandri nr. 8 — Iași. Telefon 14127.

Tiparul: Întreprinderea poligrafică Iași, str. Vasile Alecsandri nr. 6, Telefon 14620

BIBLIOTECA CENTRALĂ UNIVERSITARĂ „M. EMINESCU" IAȘI

ANUL XXVII
Nr. 7605
MIERCURI
3
MARTIE
1971
4 PAGINI
30 BANI

Proletari din toate țările, uniți-vă!

Flacăra Iașului

Organ al Comitetului județean Iași al P.C.R. și al Consiliului popular județean

Îndeplinirea planului de dezvoltare economico-socială a județului Iași în perioada 1966-1970

Ca rezultat al preocupărilor sporite pentru dezvoltarea armonioasă a forțelor de producție, întregul teritoriu național, toate județele și localitățile țării au dobîndit noi valențe în dezvoltarea economică și social-culturală. În anii cincinalului trecut nu există județ unde să nu fi fost construite noi obiective, unde să nu se fi înregistrat o vie dezvoltare economică, socială și culturală.

În contextul realizărilor de seamă înregistrate de România socialistă în anii cincinalului trecut, rod al înțeleptei politici, profund științifice a partidului nostru, se înscriu și împlinirile județului Iași în toate domeniile vieții economice și social-culturale. Județul Iași a intrat definitiv în rîndul județelor cu o industrie în plină dezvoltare, realizările sale impunîndu-l pe plan național; după cum se cunoaște, în anul 1969, Iașul a ocupat primul loc pe țară pentru rezultatele obținute în industrie, construcții, transporturi și circulația mărfurilor.

Prin eforturile susținute ale tuturor oamenilor muncii au fost îndeplinite cu succes sarcinile planului cincinal 1966–1970, realizările obținute conturînd o etapă deosebit de rodnică pentru meleagurile ieșene.

Principalii indicatori care caracterizează dezvoltarea economico-socială a județului în perioada 1966–1970 se prezintă astfel :

– procente –

	Nivelul anului 1970 față de 1965	Ritmul mediu anual de creștere 1966–1970
Investițiile din fondurile centralizate ale statului *	185,7	13,1
Numărul salariaților	121,2	3,9
Producția globală industrială	217,9	16,9
Producția de construcții-montaj	169,4	11,1
Producția globală agricolă	126,0 *	–
Volumul livrărilor de mărfuri pentru export	251,6	20,3
Productivitatea muncii pe un salariat în industrie	161,0	10,0
Vînzările de mărfuri cu amănuntul prin comerțul socialist	134,5	8,0

* Media anuală 1966–1970 față de media anuală 1961–1965.

I. INDUSTRIE

În anii cincinalului, industria și-a consolidat poziția de ramură conducătoare în economia județului. Creșterea cantitativă a avut loc concomitent cu schimbările calitative în profilul pe ramuri. A crescut complexitatea producției, s-a amplificat acțiunea de îmbunătățire a calității produselor.

Sarcinile cincinalului la producția globală industrială pe ansamblul județului au fost îndeplinite încă de la 1 august 1970, pînă la sfîrșitul cincinalului înregistrîndu-se – pe total și pe principalele ramuri – următoarele rezultate :

– procente –

	Nivelul anului 1970 față de 1965		Ritmul mediu de creștere 1966–1970
	Plan	Realizat	
INDUSTRIE – TOTAL	209,0	217,9	16,9
din care pe principalele ramuri :			
energie electrică și termică	576,5	470,0	36,1
metalurgia feroasă	263,0	268,5	21,9
construcția de mașini și prelucrarea metalelor	158,5	182,7	12,8
chimie	406,6	507,7	38,0
materialele de construcție	246,5	314,0	25,7
exploatarea și prelucrarea lemnului	128,0	141,9	7,2
textilă	189,3	195,2	14,3
confecții	101,5	123,1	4,2
alimentară	147,7	141,0	7,2

Prevederile planului cincinal 1966–1970 la producția globală Industrială au fost îndeplinite și depășite. **Sporul absolut al producției anului 1970 față de 1965 reprezintă 4,6 miliarde lei, ritmul mediu anual de creștere fiind de 16,9 la sută, față de 15,9 la sută cît s-a prevăzut.**

Nivelul atins în dezvoltarea industrială a județului este reflectat de faptul că, în ultimul an al cincinalului, o producție echivalentă cu cea a întregului an 1950 s-a realizat în numai 14 zile.

Producția principalelor produse industriale în perioada 1966–1970, comparativ cu prevederile planului cincinal se prezintă astfel :

	U. M.	Producția realizată 1965	Producția realizată 1970	Producția realizată în 1970 în procente față de 1965	Producția realizată în perioada 1966–1970 în procente față de plan
țevi din oțel	tone	78.666	142.990	181,8	103,9
fibre și fire chimice	tone	–	10.392	–	165,4
cherestea	m. c.	30.444	40.801	134,0	98,8
mobilă	mii lei	113.649	153.728	135,3	101,2
țesături de bumbac	mii m.p.	19.874	26.418	132,9	103,9
tricotaje	mii buc.	12.421	23.218	186,9	111,1
confecții	mii lei	189.112	211.926	112,1	123,1
carne	tone	9.718	11.748	120,9	82,6
preparate carne	tone	1.596	2.129	133,4	81,5
lapte de consum (inclusiv lapte praf)	mii hl.	46,7	89,0	190,6	79,3
brînzeturi	tone	1.231	1.370	111,3	36,0
unt	tone	738	802	108,7	65,6
ulei comestibil	tone	43.301	45.524	105,1	108,9

O dezvoltare rapidă a cunoscut **industria energiei electrice și termice**, a cărei producție a crescut de 4,7 ori față de 1965, într-un ritm mediu anual de 36,1 la sută.

Puterea totală instalată în centrale electrice (inclusiv grupurile electrogene) s-a ridicat la peste 62,4 Mw față de 12,3 Mw putere instalată la finele anului 1965.

Industria metalurgică s-a dezvoltat cu ritm mediu anual de 21,9 la sută, producția totală depășind cu 5,5 la sută pe cea prevăzută în planul cincinal. Au fost puse în funcțiune noi capacități pentru producția de țevi zincate, profile îndoite și țevi sudate prin curenți de înaltă frecvență. S-a asigurat astfel creșterea calitativă superioară a tehnicii folosite în producția metalurgică, creîndu-se totodată condiții pentru introducerea în fabricație a unui număr de peste 1.000 noi tipodimensiuni de țevi sudate și profile.

Industria construcțiilor de mașini a cunoscut un proces continuu de adaptare la noile condiții impuse de cerințele economiei naționale și de progresul tehnico-științific contemporan. Vechile ateliere de reparat material rulant din Iași și Pașcani au devenit uzine puternice. Se produc astăzi : centrale automate de beton de 60.000 m.c./an, stații de preparat mixturi asfaltice R.III, screpere tractate, turbofreze pentru zăpadă etc.

În **industria chimică**, ramură care a înregistrat cel mai înalt ritm mediu anual de dezvoltare (38,0 la sută), producția a crescut de peste 5 ori ; au fost puse în funcțiune noi secții și capacități de producție la Fabrica de antibiotice – biostimulatorl prin biosinteză și antibiotice de semisinteză – și s-a dezvoltat capacitatea de prelucrare a materialelor plastice la Uzina de prelucrare a maselor plastice. S-au produs în țară pentru prima oară fibre și fire poliesterice care au lărgit baza materiei prime pentru industria ușoară.

În **industria materialelor de construcții**, prin intrarea în funcțiune a Întreprinderii de produse ceramice din orașul Iași, volumul producției realizate în anul 1970 a depășit de peste 3 ori nivelul atins în anul 1965.

În **industria de exploatare și prelucrare a lemnului**, producția globală a sporit cu 41,9 la sută față de anul 1965. A crescut gradul de prelucrare a masei lemnoase exploatate, în paralel cu mărirea volumului de mobilă cu 35,3 la sută, diversificarea sortimentelor și îmbunătățirea calității produselor.

Producția **industriei ușoare** a crescut față de 1965 cu 95,2 la sută, înregistrîndu-se un ritm mediu anual de 14,3 la sută. Intrarea în funcțiune a noilor capacități de producție a determinat creșterea producției la țesături de bumbac cu 32,9 la sută, la tricotaje cu 86,9 la sută, iar la producția țesăturilor tip mătase s-a depășit cu 362 mii m.p. prevederile cincinalului. Au fost asimilate în fabricație noi sortimente de țesături și tricotaje, lărgindu-se gama bunurilor de consum puse la dispoziția populației.

În **industria alimentară** producția a crescut pe ansamblu cu 41 la sută, prin punerea în funcțiune a noilor capacități de producție din cadrul Complexului de morărit și panificație de la Fabrica de ulei „Unirea". Nerealizarea prevederilor planului cincinal la unele produse (carne și preparate de carne, lapte de consum, brînzeturi și unt) a fost determinată, în principal, de greutățile în aprovizionarea cu materii prime din agricultură unde, în ultimii ani, calamitățile naturale și alte fenomene au avut o frecvență deosebită. Cu toate acestea, industria alimentară a cunoscut în acești ani ritmuri de creștere superioare celor înregistrate în perioadele anterioare.

Industria locală de stat și cooperatistă și-a sporit producția cu 5,4 la sută și respectiv cu 68,9 la sută comparativ cu nivelul atins în anul 1965. S-a lărgit gama și s-a îmbunătățit calitatea bunurilor de consum produse și a serviciilor pentru populație.

Unitățile construite și puse în funcțiune după anul 1965, îndeosebi în metalurgie feroasă, energie electrică și termică, chimie, materiale de construcții, textilă etc. au fost înzestrate cu instalații, mașini și utilaje cu performanțe tehnice și economice ridicate. A sporit gradul de înzestrare energetică a muncii ; consumul de energie electrică pe un salariat din industrie a sporit cu 63,0 la sută, de la 5.335 Kwh în 1965 la circa 8.700 Kwh în 1970.

Sporirea eficienței economice a fost pusă în centrul întregii activități productive. A fost generalizată acțiunea de organizare științifică a producției și a muncii în întreprinderi, s-a pus accent deosebit pe introducerea metodelor moderne de conducere a producției.

S-au înregistrat rezultate pozitive în utilizarea capacităților de producție și a forței de muncă ; pe ansamblul industriei județului, **productivitatea muncii a fost în 1970 cu 61 la sută mai mare față de 1965.**

Acțiunile întreprinse pentru reducerea consumurilor specifice de materii prime, materiale, energie și combustibil, pentru folosirea mai bună a mașinilor, utilajelor și instalațiilor, au avut ca efect **reducerea nivelului cheltuielilor materiale de producție cu 3,4 la sută față de anul 1965.** Ca rezultat al eforturilor pentru creșterea eficienței economice în industrie, a sporit volumul acumulărilor bănești la 1.000 lei fonduri de producție.

II. AGRICULTURĂ

În anii cincinalului 1966–1970 baza tehnică-materială a agriculturii județului Iași a cunoscut o amplă dezvoltare și modernizare. S-au luat măsuri pentru extinderea lucrărilor de irigații, indiguiri, desecări și combaterea eroziunii solului, pentru creșterea producției agricole vegetale și animaliere. Prin aplicarea planului de măsuri privind îmbunătățirea organizării, conducerii și planificării agriculturii, unităților agricole de stat din județul Iași li s-au creat condiții mai bune pentru mobilizarea mijloacelor economice, în scopul realizării unor producții superioare. Astfel, întreprinderile agricole de stat din județ au devenit, în anii cincinalului precedent, rentabile, realizînd, în cursul celor 5 ani, beneficii de 155,8 milioane lei. În același timp, cooperativele agricole de producție, dispunînd de o bază tehnică-materială dezvoltată, au reușit să-și orienteze activitatea spre o producție intensivă și mai eficientă și totodată să asigure o creștere a cointeresării materiale a cooperatorilor.

Investițiile alocate agriculturii din fondurile centralizate ale statului au reprezentat, în perioada 1966–1970, aproape 1,2 miliarde lei, adică 16,1 la sută din volumul total al investițiilor județului.

La sfîrșitul anului 1970 pe ansamblul județului, agricultura dispunea de un parc de 3.000 tractoare, mai mare cu 674 decît în 1965, precum și 1.004 combine pentru păioase, cu 307 mai multe decît în 1965. Ca urmare a dotării agriculturii cu noi tractoare, suprafața arabilă în medie pe un tractor fizic a scăzut de la 122 ha. în 1965, la 94 ha. în 1970.

În perioada 1966–1970 s-au extins suprafețele amenajate pentru irigat în sisteme mari și locale. La sfîrșitul anului 1970, suprafața amenajată pentru irigații a fost de peste 13.300 ha., față de 2.200 ha în 1965.

În anul 1970 s-au aplicat de 2 ori mai multe îngrășăminte chimice decît în anul 1965, ceea ce a contribuit în bună măsură la realizarea unui spor de producție.

La sfîrșitul anului 1970 efectivele de animale au fost mai mari decît cele din 1965 cu 9 mii bovine, 107 mii ovine. Efectivul matcă a crescut cu aproape 9 mii taurine, circa 3 mii porcine și cu peste 85 mii ovine.

Ca rezultat al dezvoltării și modernizării bazei tehnice a agriculturii, promovării proceselor intensive, mai bunei organizări a producției și a muncii, **producția globală agricolă a crescut în perioada 1966–1970 cu 26 la sută, față de anii 1961–1965.**

Datorită condițiilor climatice nefavorabile din ultimii ani, producțiile obținute sînt însă inferioare prevederilor planului. La nerealizarea integrală a planului au contribuit și lipsurile manifestate într-o serie de unități, care nu au executat la timp și în bune condițiuni lucrările agricole și de recoltare, nu au asigurat semințe de calitate.

Comparativ cu planul și cu realizările medii anuale din perioada 1961–1965, producția principalelor produse vegetale și animale se prezintă astfel :

(continuare în pag. a 2-a)

Manifestări consacrate aniversării semicentenarului partidului

După cum ne informează corespondentul nostru T. Florea, de curînd, la căminul cultural din satul Căuești, comuna Șcheia, a avut loc o nouă manifestare cultural-artistică consacrată aniversării semicentenarului partidului. Este vorba de expunerea *„Poporul român urmează cu nețărmurită dragoste partidul pe drumul socialismului și comunismului"*, de programul artistic muzical-coregrafic și de spectacolul cu piesa *„Eu eram vîntul"* de Valentin Munteanu, manifestările artistice fiind prezentate de formațiile de artiști amatori din satul vecin, Poiana Șcheii. La reușita acestei acțiuni au contribuit cadrele didactice din Căuești și Poiana Șcheii.

*

În satele comunei Movileni au avut loc numeroase acțiuni dedicate aniversării semicentenarului partidului. Astfel, au fost prezentate cîteva seri de poezie patriotică intitulate *„Te cînt partid"*, cu contribuția formațiilor de amatori care au susținut și scurte programe artistice. În satele Epureni, Potîngeni, Largа-Jijia și Movileni s-a prezentat simpozionul *„Partidul în frunte"*, însoțit de proiecții, iar la Școala generală din Larga-Jijia a avut loc concursul gen „Cine știe cîștigă" cu tema : *„Din tradițiile revoluționare ale poporului român"*, la care au participat concurenți din patru sate. Concursul a fost urmat de un program artistic dedicat mărețului jubileu.

Sosirea tovarășilor G. Husak și V. Bilak la București

La invitația Comitetului Central al Partidului Comunist Român, tovarășii Gustav Husak, prim-secretar al Comitetului Central al Partidului Comunist din Cehoslovacia, și Vasil Bilak, membru al Prezidiului, secretar al Comitetului Central al Partidului Comunist din Cehoslovacia, au sosit în seara zilei de 2 martie a.c. la București, într-o vizită neoficială, de prietenie.

La aeroportul Otopeni, oaspeții au fost întîmpinați de tovarășii Nicolae Ceaușescu, secretar general al Partidului Comunist Român, Manea Mănescu, membru al Comitetului Executiv, al Prezidiului Permanent, secretar al C.C. al P.C.R., Paul Niculescu-Mizil, membru al Comitetului Executiv, al Prezidiului Permanent, secretar al C.C. al P.C.R., Vasile Vlad, membru supleant al C.C. al P.C.R., șeful secției relații externe a C.C. al P.C.R., de activiști de partid.

Au fost de față Miroslav Sulek, ambasadorul Republicii Socialiste Cehoslovace la București, și membri ai ambasadei.

În dotarea S.M.A.-urilor din județul nostru

Primele combine autopropulsate pentru păioase

Recent, au fost livrate pe adresa S.M.A.-urilor din județul nostru primele 12 combine de cereale din seria „Gloria C 12". Caracteristica de bază a acestor mașini o constituie faptul că sînt autopropulsate, capacitatea de recoltare pe zi atingînd pînă la 15 hectare. Potrivit planului tehnic de dotare și diversificare a parcului mecanizat, S.M.A.-urile vor primi în acest an 40 de combine de acest gen, ceea ce va permite reducerea simțitoare a perioadei de recoltare a păioaselor.

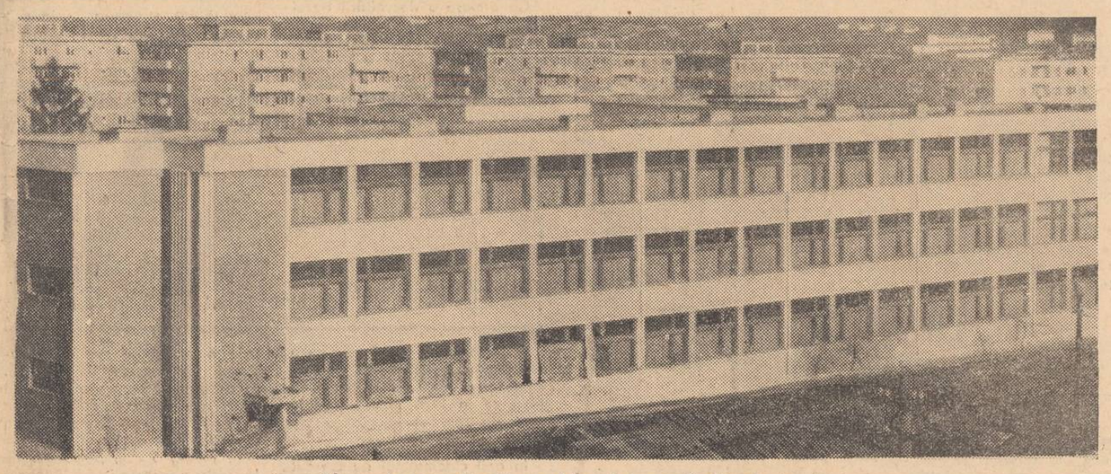

Eleganta construcție a Liceului nr. 7 din Iași.

INTERESELE CETĂȚEANULUI ȘI RĂSPUNDEREA CELOR SOLICITAȚI

Actul eliberat de primărie nu se dă „după ureche"

„Dacă avem nevoie de un act oficial sau dacă facem o cerere pentru rezolvarea unei probleme personale, adeseori sîntem nevoiți să ne pierdem zile și săptămîni pe la primărie – citim în scrisoarea unui grup de locuitori din comuna Golăești. **După cum ne-am convins în nenumărate rînduri, aceasta se datorește mai ales secretarului consiliului popular comunal, care nu-și îndeplinește întotdeauna atribuțiile așa cum ar trebui...".**

Acest semnal ne-a determinat să verificăm faptele la fața locului. Și iată constatările.

Pe la sfîrșitul lunii martie a anului trecut, cetățeanul Toader Mișinschi din satul Cilibiu a cerut consiliului popular comunal o adeverință care să-l ajute la clarificarea stării civile a fiicei lui adoptive, Stratica. El a fost amînat de secretarul consiliului popular comunal, Gheorghe Melinte, mai bine de o lună de zile ca, în cele din urmă, adeverința să-i fie completată la intervenția și sub ochii primarului Ioan Dohotaru. Tot la sfîrșitul lunii martie 1970, locuitoarea Maria Lupu din satul de centru a comunei Golăești a făcut o cerere scrisă prin care solicita acordarea unui ajutor de maternitate pentru al patrulea copil născut. Cererea nu a fost nici măcar înregistrată de secretar. Abia după vreo 4–5 săptămîni a fost soluționată, cînd primarul a dat întîmplător peste cererea scrisă. De asemenea, la data de 3 ianuarie a.c. locuitorul Lupu Vasile, tot din satul Golăești, a solicitat o anchetă socială și întocmirea unui dosar de plasare într-o familie a unui nepotel de al lui rămas fără sprijinul material al părinților. Cînd s-a întocmit dosarul solicitat? După mai bine de 30 de zile, deși treaba aceasta cerea numai o singură zi. Să mai adăugăm încă un exemplu, chiar din ziua vizitei noastre în Golăești. În aceastăzi, la consiliul popular comunal s-a prezentat tînăra locuitoare Maria Amanolesei, cu rugămintea de a i se face cîteva copii de pe actele necesare formării unui dosar de ajutor social pen-

Al. SEVERIN

(continuare în pag. a 3-a)

A ÎNCEPUT „CERBUL DE AUR" – 1971

Trimișii Agerpres, S. Maximilian și Tr. Catincescu, transmit : În Brașovul devenit pentru a patra oară orașul „Cerbului de aur", a început marți seara Concursul și Festivalul ediției 1971. Participă în competiție 30 de concurenți, reprezentînd societăți de radio-televiziune din Europa, iar la recitalurile „hors-concurs", cîntărețe de mare popularitate ale muschallului, inclusiv trei dintre laureatele precedentelor ediții ale festivalului.

(continuare în pag. a 3-a)

În pagina a 2-a
SPORT

CARNET IEȘEAN

Mîinile lui Vitcu

E adevărat, sînt mîini care își așteaptă justificat ratinații fotografi și subtilele poeme, dar acum aș vrea să spun ceva despre mîinile unui bărbat, care este și actor.

Despre mîinile lui Dionisie Vitcu.

Poate l-ați văzut pe acest băiat trecînd grăbit pe străzile Iașului și poate ați văzut cum își ascunde mîinile în buzunare. L-am întîlnit pe strada Abrahamii și l-am întrebat de ce-și ascunde mîinile și mi-a spus că e o poveste întreagă. O poveste care începe cu : domnule, în institut nu știam ce să fac cu mîinile...

Iată plăcutul paradox.

Aceste mîini, care trebuiau să învețe marile și micile gesturi și care nu puteau face aceasta din timiditate, aceste mîini ne farmecă acum, seară de seară, în marele teatru aurit al lui Alecsandri.

Ar trebui poate să încep a descrie cu meticulozitate intrările sau ieșirile din scenă ale lui Vitcu, plimbările lui încete sau repezite, saltурile sau prelingerile lui pe lîngă decoruri, toate însoțite de recitalurile savante ale mîinilor, dar încercarea ni s-ar părea superfluă.

Mai bine mergeți, rogu-vă, la Bolnavul închipuit și veți trăi reconfortanta revelație. Petreceți trei ore cu această minunată trupă, dar nu uitați să urmăriți cu atenție mîinile bărbătești ale lui Dionisie Vitcu. Care știu acum prea bine să converteasă înnăscutele și plinele de bun simț reticențe în fermecătoarele expresii.

Mîini pe care Dionisie Vitcu, în trecerile lui grăbite printre noi, pe stradă, și le ascunde.

Meștere Dionisie, nu-i lăsa încă pe fotografi să-ți umble în buzunare!

Val. GHEORGHIU

Printre muncitorii fruntași de la parchetul de exploatare din pădurea Baltagani, din cadrul sectorului Podu-Iloaiei, se numără și fasonatorul mecanic Dumitru Gh. Bujor.

Foto : L. STRATULAT – corespondent

Îndeplinirea planului de dezvoltare economico-socială a județului Iași

(urmare din pag. 1)

– media anuală –

	U. M.	Realizat	Diferențe ±	
		1966–1970	Față de plan 1966–1970	Față de realizări 1961–1965
grîu-secară	mii t.	93,0	— 6,8	+ 5,0
porumb	mii t.	228,1	+ 5,6	+ 48,5
sfeclă de zahăr	mii t.	108,3	—14,9	+ 4,1
floarea-soarelui	mii t.	25,3	— 3,1	+ 2,9
cartofi total	mii t.	114,0	—18,2	+ 34,6
legume	mii t.	50,6	—10,5	+ 17,8
fructe și struguri	mii t.	74,8	—14,4	+ 26,2
lapte total	mii hl.	987	+66,0	+239,0

In intreaga perioadă 1966–1970 s-au realizat, față de anii 1961–1965, sporuri de producție la : grîu-secară – 24,6 mii tone ; porumb boabe – 242,5 mii tone ; sfeclă de zahăr – 20,3 mii tone ; floarea-soarelui – 14,2 mii tone ; cartofi – 173,3 mii tone ; legume – 89,2 mii tone ; fructe și struguri – 130,8 mii tone ; carne – 33,4 mii tone ; lapte – 1.196 mii hl.

In intreprinderile agricole de stat producția globală agricolă la 100 ha. a crescut în anul 1970 cu 23 la sută față de anul 1965.

Prin extinderea lucrărilor de îmbunătățiri funciare aceste unități dispuneau la sfîrșitul anului 1970 de peste 1.300 ha. amenajate pentru irigații, cu 729 ha. mai mult decît în 1965.

Au fost date în funcțiune un complex avicol și, parțial, un complex de tip industrial de creștere și îngrășare a porcilor, care, în cursul acestui cincinal, va atinge o capacitate anuală de 150 mii capete. Ca urmare a dezvoltării sectorului zootehnic efectivele de animale au crescut la sfîrșitul anului 1970, față de începutul cincinalului, cu 5 mii bovine, cu 14 mii porcine, cu peste 20 mii ovine și cu 143 mii păsări.

In cooperativele agricole de producție s-au extins suprafețele amenajate pentru irigații, la sfîrșitul anului 1970 suprafața totală amenajată pentru irigat fiind de aproape 11.500 ha., cu 9.875 ha. mai mare decît în 1965.

S-au dat în folosință, din fonduri proprii și credite acordate de stat, un număr însemnat de grajduri pentru bovine, maternități și îngrășătorii pentru porcine, saivane pentru oi. S-a început construirea, prin acțiuni intercooperatiste, de complexe de tip industrial pentru creșterea și îngrășarea animalelor, din care unul a intrat în funcțiune în anul 1970.

Ca urmare a măsurilor luate pentru dezvoltarea sectorului zootehnic, efectivele de animale au crescut la sfîrșitul anului 1970, față de începutul cincinalului, cu peste 4 mii bovine, cu peste 1,5 mii porcine, cu peste 14 mii ovine.

Pentru creșterea gradului de mecanizare a lucrărilor din agricultura cooperatistă, stațiunile pentru mecanizarea agriculturii au fost dotate cu un număr sporit de tractoare și mașini agricole perfecționate. La sfîrșitul anului 1970 aceste unități dispuneau de 2.369 tractoare agricole, cu 545 bucăți mai mult decît în 1965, 1.414 semănători mecanice și 883 combine pentru cereale păioase, cu 346 mai multe decît în 1965. Volumul lucrărilor efectuate de stațiunile pentru mecanizarea agriculturii la cooperativele agricole de producție a fost în anul 1970 cu 33 la sută mai mare decît în 1965.

III. LIVRĂRI DE MĂRFURI PENTRU EXPORT

In anii 1966–1970, dezvoltarea în ritm susținut a economiei județului a creat posibilități tot mai mari pentru creșterea și diversificarea producției destinate exportului.

In anul 1970, volumul total al mărfurilor livrate pentru export a fost de 2,5 ori mai mare decît în anul 1965. S-au livrat pentru export produse noi, cu un înalt grad de prelucrare tehnică : țevi pentru construcții, fibre sintetice, granule electrotehnice, produse prelucrate din P.V.C., antibiotice și altele.

IV. TRANSPORTURI ȘI TELECOMUNICAȚII

Dezvoltarea susținută a industriei, a economiei județului a determinat creșterea volumului mărfurilor transportate.

S-a modernizat transportul feroviar prin dotarea Regionalei C. F. cu un număr însemnat de locomotive Diesel ; ponderea dieselizării transporturilor feroviare a fost în anul 1970 de 71,8 la sută. Au fost extinse instalațiile de bloc automat de linii și centralizarea electrodinamică a stațiilor.

Numărul autovehiculelor pentru transportul mărfurilor a crescut, față de anul 1965, cu circa 60 la sută, iar al autobuzelor și microbuzelor cu 2,7 ori. Corespunzător acestor dezvoltări a crescut volumul mărfurilor și călătorilor transportați.

S-au modernizat 21 km. drumuri publice cu trafic intens, iar pe drumurile cu trafic mai redus s-au aplicat îmbrăcăminți asfaltice ușoare pe 88 km. Pentru transportul aerian a fost modernizat aeroportul din municipiul Iași.

In telecomunicații rețeaua de cabluri telefonice interurbane a crescut cu 311,4 km. Municipiul Iași a fost înzestrat cu o centrală telefonică nouă automată de 2.000 numere.

V. INVESTIȚII-CONSTRUCȚII

Pentru dezvoltarea economiei județului în cincinalul 1966–1970, investițiile în sectorul socialist au totalizat peste 2 miliarde lei, prevederile planului de stat la investiții centralizate au fost depășite cu peste 4 la sută.

Față de perioada 1961–1965, volumul total al investițiilor realizate în cincinalul 1966–1970 sînt mai mari cu 69,8 la sută.

Cea mai mare parte a fondurilor de investiții – 76,1 la sută din total – a fost orientată spre ramurile productive. Din întregul volum de investiții în perioada cincinalului, 47,7 la sută au fost realizate în industrie ; 16,1 la sută în agricultură ; 12,0 la sută în gospodăria comunală, de locuințe și alte ; 9,2 la sută în învățămînt, știință, cultură și ocrotirea sănătății.

Valoarea fondurilor fixe puse în funcțiune la întreprinderile industriale a crescut cu 3,5 miliarde lei, conectîndu-se în circuitul economic 46 capacități și obiective noi, dezvoltări și lărgiri la unitățile existente.

Principalele capacități date în exploatare în anii 1966–1970 în industrie sînt :

– în industria chimică (care a deținut ponderea în volumul investițiilor industriale – 40,7 la sută) a intrat în funcțiune Uzina de fibre sintetice cu capacitățile de 10.000 tone/an fibre poliesterice și 3.050 tone/an fire poliesterice, instalațiile de biostimulatori de la Fabrica de antibiotice, o fabrică de oxigen (600 m.c./oră) și au crescut capacitățile la Uzina de prelucrare a maselor plastice ;

– în industria energiei electrice s-a dat în exploatare, cu o capacitate de 50 Mw, Centrala electrică de termoficare ;

– în industria metalurgică și constructoare de mașini au intrat în producție : liniile de profile îndoite cu o capacitate de 56.000 tone/an, linia de țevi sudate de 25.000 tone/an, și un atelier de zincare de 25.000 tone/an la Uzina metalurgică ; la Uzina mecanică „Nicolina" prin investițiile realizate s-a ajuns înainte de termen la capacitatea de 15.000 tone/an utilaj pentru construcții de drumuri. S-a dat în exploatare o stație pentru repararea utilajului greu în construcții ;

– în industria materialelor de construcții a intrat în funcțiune Fabrica de produse ceramice cu o capacitate de 73.000 mii bucăți echivalent cărămizi/an ;

– în industria ușoară și alimentară au intrat în funcțiune : Țesătoria de mătase „Victoria" cu o capacitate de 10 milioane mp/an, noi capacități la Fabrica „Țesătura" și Fabrica de tricotaje „Moldova" ; Complexul de morărit și panificație cu o moară de 220 tone/24 h, o fabrică de pîine de 60 tone/24 h., o fabrică de paste făinoase de 32 tone/24 h., o fabrică de biscuiți de 30 tone/24 h. ; Fabrica de produse lactate de 800 hl. lapte pe zi, 2.000 tone lapte praf/an și 2 tone înghețată/zi ; secția de halva la Fabrica de ulei „Unirea" Iași (6.000 tone/an), spații de refrigerare în industria cărnii.

Creșterea volumului de investiții a impus, an de an, dezvoltarea **industriei** constructiilor. **Producția unităților specializate pentru construcții a fost în anul 1970 cu 69,4 la sută mai mare decît în anul 1965.** În acest sector au fost realizate investiții din fondurile centralizate ale statului în valoare de 147 milioane lei destinate dotării cu mașini, utilaje și dispozitive de lucru.

VI. DESFACEREA MĂRFURILOR PENTRU CONSUMUL POPULAȚIEI

Ca urmare a creșterii veniturilor populației, a sporirii și diversificării producției bunurilor de consum, **volumul desfacerilor de mărfuri cu amănuntul prin comerțul de stat și cooperatist a crescut în anul 1970, comparativ cu anul 1965, cu 54,5 la sută.** Volumul desfacerilor de mărfuri alimentare (inclusiv alimentația publică) a crescut de peste 1,5 ori, iar de mărfuri nealimentare de peste 1,6 ori.

La principalele mărfuri dinamica desfacerilor prin comerțul socialist în anii cincinalului se prezintă astfel :

	U/M	1965	1970	1970 în procente față de 1965
0	1	2	3	4
I. MĂRFURI ALIMENTARE				
pîine	tone	38.998	45.130	115,7
pește proaspăt și congelat	tone	906	1.407	155,3
carne	tone	2.840	4.635	163,2
preparate din carne	tone	1.194	2.273	190,4
conserve de carne	tone	132	299	226,5
ulei	tone	4.038	4.925	122,0
lapte	hl.	51.347	98.228	191,3
zahăr	tone	4.572	6.028	131,8
legume proaspete	tone	15.802	26.070	165,0
fructe proaspete	tone	2.667	6.443	241,6
ouă	mii buc.	4.716	13.385	283,8
II. TEXTILE–ÎNCĂLȚĂMINTE				
țesături diverse	mil lei	141	128,4	110,0
confecții	mil lei	119,9	192,9	160,8
tricotaje	mil lei	78,8	128,8	162,8
Încălțăminte–total	mil lei	84,7	115,3	136,1

In perioada 1966–1970 populația a cumpărat, prin unitățile comerciale din județ, peste 16,5 mii frigidere, 24,6 mii televizoare, 48,8 mii aparate de radio, 13,6 mii mașini de gătit, 8,0 mii mașini de spălat rufe, 10,6 mii mașini de cusut, 5,4 mii autoturisme, 4,9 mii aspiratoare.

Rețeaua de desfacere a comerțului de stat și cooperatist a continuat să se dezvolte și să se diversifice ; la sfîrșitul anului 1970 funcționau la orașe și sate 1.683 unități comerciale.

VII. POPULAȚIA ȘI NIVELUL DE TRAI

Populația județului a fost la 1 iulie 1970 de 677.537 locuitori, cu 58.510 mai mare decît la 15 martie 1966.

Procesul de urbanizare a cunoscut o continuă dezvoltare ; la 1 iulie 1970, locuia în municipiu, orașe și comune suburbane 36,5 la sută din populația județului.

Ca urmare a dezvoltării bazei tehnico-materiale a economiei județului s-au creat noi locuri de muncă, **numărul salariaților ajungînd în 1970 la peste 131 mii, cu o creștere de peste 21 la sută față de 1965.** Au fost atrase în măsură mai mare femeile în activitatea economico-socială ; la începutul anului 1970 erau 42.400 femei salariate, cu 9.600 mai mult față de sfîrșitul anului 1965.

Prin noul sistem de salarizare și prin alte măsuri adoptate s-a îmbunătățit structura salariaților pe grupe de salarii realizate. In județul Iași situația se prezintă astfel :

	Proporția salariaților pe grupe de salarii realizate lunar – %	
	1965*	1970
total salariați	100,0	100,0
pînă la 900 lei	44,8	11,5
901 – 1100 lei	11,4	24,9
1.101–1.500 lei	31,0	35,7
1.501–2.000 lei	8,5	16,6
2.001–2.500 lei	2,7	6,3
peste 2.500 lei	1,6	5,0

In 1970 peste 63,5 la sută din numărul salariaților au realizat salarii mai mari de 1.100 lei, în timp ce în 1965 numai 43,8 la sută au realizat asemenea venituri.

In anii cincinalului au crescut veniturile țărănimii și ale celorlalte categorii de oameni ai muncii de la sate. O expresie a creșterii nivelului de viață la sate o constituie sporirea volumului desfacerilor de mărfuri. In anul 1970 s-au vîndut cu 43 la sută mai multe mărfuri prin unitățile cooperației de consum, față de anul 1965.

In ultimii 5 ani, populația de la sate a construit 9.739 case ; au fost electrificate 208 sate, la sfîrșitul anului 1970 fiind electrificate 83,6 la sută din numărul satelor județului.

VIII. ÎNVĂȚĂMÎNT

In anii cincinalului s-a extins rețeaua și s-a dezvoltat baza materială a învățămîntului. Au fost construite 380 săli de clasă în învățămîntul de cultură generală, 145 săli de clasă pentru învățămîntul profesional și tehnic, noi laboratoare, ateliere școlare, o sală de gimnastică, internate și cantine pentru elevi. In învățămîntul superior s-au dat în folosință spații de învățămînt însumînd 19.000 m.p., 11 cămine studențești cu 4.488 locuri, o cantină pentru 3.000 de studenți. S-au construit și dat în folosință clădiri noi pentru Facultatea de medicină veterinară din cadrul Institutului agronomic Iași.

Ca urmare a dezvoltării învățămîntului, populația școlară a ajuns la sfîrșitul cincinalului la aproape 176 mii elevi și studenți, cu 25,7 mii mai mulți decît la sfîrșitul anului 1965–1966. Este în plină desfășurare generalizarea învățămîntului de 10 ani. In școlile de cultură generală din județ învață în prezent 118.662 elevi ; în licee – 17.301 elevi, din care 6.028 în licee de specialitate ; învățămîntul profesional și tehnic cuprinde 15.036 elevi ; numărul studenților se ridică la 24.272. S-au creat forme noi de învățămînt. In prezent funcționează 10 licee de specialitate, din care 7 cu profil tehnic și 3 au profil economic și pedagogic.

In perioada 1966–1970 au fost pregătiți în școli 14 mii muncitori calificați. **Unitățile de învățămînt din județul Iași au pregătit pentru economia națională în anii cincinaiului peste 4,5 mii cadre cu pregătire medie de specialitate și peste 16,3 mii cadre cu pregătire superioară (ingineri, economiști, profesori, medici și farmaciști).**

IX. CULTURĂ

Pentru activitatea de răspîndire a culturii s-au construit și dat în folosință noi obiective, din care un cinematograf cu 500 locuri în orașul Iași, o stație de radiodifuziune, extinderea clădirii Teatrului Național și Operei de stat.

Numărul abonamentelor la radio și radioficare a ajuns, la sfîrșitul anului 1970, la 76.150, iar numărul abonamentelor la televiziune la 35.569, de aproape 5 ori mai mult decît numărul abonamentelor la televiziune în 1965.

Numărul spectatorilor la teatre și instituții muzicale a fost în anul 1970 de aproape 390 mii, iar la cinematografe de peste 6 milioane.

De asemenea, în anul 1966 a început să apară la Iași revista „Cronica", iar în anul 1970 a luat ființă Editura „Junimea", care, numai într-un an de existență, a editat 28 titluri într-un tiraj total de 435 mii exemplare.

X. OCROTIREA SĂNĂTĂȚII

Rețeaua sanitară s-a dezvoltat și modernizat, construindu-se noi unități, unele de importanță deosebită. Astfel, s-au dat în folosință Spitalul clinic de pediatrie cu 600 de paturi, două mari policlinici, un centru stomatologic, un dispensar dublu cuplat cu stomatologie, noua clădire pentru Stația de salvare, Casa copilului, 5 creșe și altele. Numărul paturilor de asistență medicală a crescut de la 6.603 existente la sfîrșitul anului 1965, la 7.718 la sfîrșitul anului 1970, revenind în medie 11,4 paturi la 1.000 de locuitori, față de 10,7 paturi la sfîrșitul anului 1965. Numărul locurilor în creșe a crescut, față de 1965, de 6,6 ori.

La sfîrșitul anului 1970, existau în județ 1.178 medici, revenind un medic la 575 locuitori ; numărul cadrelor medii sanitare a crescut în anii cincinalului cu 789, ajungînd la 3.423.

S-au îmbunătățit condițiile de locuit ale populației.

In anii cincinalului au fost construite pe teritoriul județului 11.568 apartamente din fondurile statului sau credite acordate de stat și 9.657 locuințe construite din fondurile proprii ale populației.

Pentru dezvoltarea gospodăriei comunale, în anii cincinalului au fost efectuate investiții în valoare de aproape 300 milioane lei, reprezentînd 3,8 la sută din volumul de investiții pe total județ. S-au executat un volum important de lucrări de canalizări, instalații pentru captarea și aducțiunea apei, s-a extins iluminatul electric, s-au pavat numeroase străzi, au fost construite noi hoteluri, s-a dezvoltat transportul în comun.

*

Progresele obținute în dezvoltarea armonioasă și echilibrată a județului în toate domeniile, în anii cincinalului 1966–1970 atestă încă o dată grija conducerii partidului și statului, personal a secretarului general al partidului, tovarășul Nicolae Ceaușescu, pentru dezvoltarea în ritm susținut a acestor meleaguri moldovene. Ele sînt, totodată, rodul activității creatoare a tuturor oamenilor muncii din orașele și satele județului nostru, care și-au consacrat întreaga energie, talentul și priceperea înfăptuirii neabătute a programului Partidului Comunist Român.

Cincinalul 1966–1970 s-a încheiat cu un bilanț rodnic, el constituind o punte trainică spre viitor. Eforturile și strădaniile oamenilor muncii din județul Iași se conjugă cu cele ale întregului popor în procesul de traducere în fapt a programului elaborat de Congresul al X-lea al partidului pe drumul făuririi societății socialiste multilateral dezvoltate în patria noastră.

Ansamblul folcloric al Casei de cultură din Pașcani se bucură de binemeritate aprecieri din partea publicului.
In clișeu : aspect din spectacolul „La căsuța noastră".

PE ECRANE

„Incineratorul"

Filmul lui Juraj Herz este un fel de radiografie nemiloasă a sadismului, demenței și a devenirii fasciste. Faptul că cei trei termeni merg mînă în mînă e semnificativ. Dintr-un pasionat și minuțios funcționar de crematoriu, domnul Kopfringl — un adevărat agent al morții — ajunge treptat un nazist convins care, credincios meseriei sale, vede „mîntuirea lumii de suferință" și „purificarea rasei umane" prin arderea în crematoriu în condiții de masă. Cuptoarele mici de la incineratorul cimitirului nu-l mai satisfac. Cînd naziștii îi propun înființarea unor cuptoare mari, e fericit, delirează. Principala lui preocupare e cum să reducă timpul de ardere a cadavrelor și cum să facă pentru ca în cuptoare să încapă mîi de oameni o dată. Demența ia proporții supraomenești. Pentru a fi pe placul naziștilor își ucide familia, îi „toarnă" pe colegii de serviciu și pe vecini, inventîndu-le vini pe care nu le au. In sfîrșit se străduiește să-și dovedească sîngele german pe care bănuie că l-ar avea.

Sigur, astiel prezentate, faptele par a depăși chiar anormalitatea unui om. Dar asta n-are importanță, căci Herz ne spune o parabolă — sinistră, lugubră — despre devenirea fascistă. Punctul de plecare l-a împrumutat din „Rinocerii" lui Eugen Ionescu, unde ideea că mentalitatea de tip fascist se traducea prin imaginea unor oameni gîndind, simțind și acționînd cu ferocitatea animalelor. După cum atmosfera filmului pare a fi de natură kafkiană, stranietatea și absurdul învăluindu-l pe seraficul domn Kopfringl, fără însă a-i rupe toate legăturile cu realitatea ; minuțiozitatea descrierii realiste și neverosimilitatea procesului pe care-l suportă eroul sînt cu atît mai înspăimîntătoare cu cît ficțiunea nu le acoperă în întregime. Herz face o amănunțită analiză, fără subtilități, ci direct, cu cruzimea celui care taie în carne vie. Detaliile cele mai mărunte, dar capabile să caracterizeze eroul-simbol, sînt puse sub lentila grotescului și mărite pînă li se dezvăluie trăsăturile abominabile. Filmul devine astfel un instrument de incizie a fenomenului social, de dezvăluire a anatomiei fascismului.

Aglomerația de simboluri, alegorismul aproape declarat — în orice caz foarte evident — devin la un moment dat cusururi ale filmului prin lipsa de măsură. Acele lentile deformante prin care sînt privite personajele, în afară de ieftinătatea procedeului, devin plictisitoare prin folosirea lor repetată. Excelent este însă în filmul lui Herz montajul prin care regizorul realizează legături neașteptate între situații total diferite, despărțite în spațiu și timp. Procedeul conferă filmului o cursivitate deosebită în urmărirea ideii și totodată întreține o permanentă posibilitate de surpriză.

„Incineratorul" este dintre acele filme care se vizionează cu repulsie, dar nu fără interes.

Interpretul principal Rudolf Hrusinsky este excelent.

„Genoveva de Brabant"

Nu știu în ce măsură se mai putea spune ceva nou în această atît de cunoscută, de sentimentală legendă despre credință și lașitate, despre fidelitate și calomnie. Cred că nici regizorului José Luis Monter nu i-au fost prea limpezi intențiile. A mizat probabil pe sentimentalismul publicului, pe capacitatea acestuia de a se emționa foarte ușor cînd e vorba de asemenea povești. Așa stînd lucrurile, nici măcar nu s-a străduit întru onestitatea filmului, el apărîndu-ne submediocru, lacrimogen și, în parte, didactic, naiv și devertebrat. Maria José Alfonso, interpreta principală, n-a reușit să evite nici ea, prin joc, defectele principale ale peliculei.

Șt. O. MUGUR

P. S. A murit Fernandel ! Vestea ne-a surprins și ne-a întristat cu atît mai mult cu cît aveam încă în minte și în suflet ecoul morții lui Bourvil. Doi mari comici ai filmului francez au plecat unul după altul, lăsîndu-ne însă neștirbită generozitatea artei lor ca să nu uităm ceasurile de mare bucurie pe care ni le-au dăruit în miraculoasa cameră întunecată a cinematografului.

A murit deci Ali-Baba ! A murit Francisc I ! A murit Don Camillo ! A murit Cresus !

Cine poate crede ?! Și totuși...

Expoziție de pictură

Ieri, în sala „Victoria" din Iași a avut loc vernisajul expoziției de pictură al Liceului de muzică și arte plastice „Octav Băncilă", organizat în cinstea aniversării semicentenarului partidului.

Au fost prezenți reprezentanți ai Comitetului municipal de partid, critici de artă, un mare număr de cadre didactice și elevi.

Expoziția, care cuprinde lucrări de pictură, sculptură, grafică decorativă aparținînd elevilor de la secția de arte plastice a liceului, va fi deschisă pînă la 15 martie.

SPORT

HAGA 2 (Agerpres)

In urma rezultatului de egalitate : 3—3 (1—3, 0—0, 2—0), înregistrat în derbiul grupei C a campionatului mondial de hochei pe gheață, disputat la Eindhoven, între selecționatele României și Ungariei, în clasamentul competiției echipa României deține primul loc cu 5 puncte și un golaveraj de 16—5. Pe locul doi se află reprezentativa Ungariei tot cu 5 puncte, dar cu un golaveraj inferior (17—15), urmată de echipele Franței — 4 puncte, Angliei — 4 puncte, Danemarcei, Bulgariei, Olandei — toate cu cîte 2 puncte — și Belgiei — 0 puncte.

In celelalte trei partide din etapa a treia a campionatului s-au înregistrat următoarele rezultate : Anglia — Olanda 7—4 (3—0, 1—3, 3—1) ; Danemarca — Belgia 21—1 (8—0, 5—0, 8—1) ; Franța — Bulgaria 2—1 (0—1, 0—0, 2—0).

NEW YORK 2 (Agerpres)

Sala „Madison Square Garden" din New York va găzdui luni, 8 martie, cel mai așteptat eveniment pugilistic al anului : meciul pentru titlul mondial la categoria grea dintre deținătorul centurii, Joe Frazier, și fostul campion Cassius Clay. Pe afișul acestei gale a campionilor figurează, de asemenea, alte trei meciuri de categorie grea (a cîte 6 reprize). Intr-unul din acestea, englezul Dean Mc Alinden va fi opus lui Rahman Ali, fratele lui Cassius Clay.

LA HÎRLĂU

S-a inaugurat Casa pionierilor

Duminică, într-un cadru festiv, în orașul Hîrlău s-a inaugurat noua Casă a pionierilor.

La festivitatea de deschidere au participat reprezentanți ai organelor locale de partid și de stat, ai Consiliului județean al Organizației pionierilor, Inspectoratului școlar județean, profesori, pionieri și școlari.

In cadrul Casei pionierilor, recent inaugurată, pionierii din Hîrlău își vor putea pune în valoare aptitudinile și înclinațiile lor participînd la activitățile cercurilor muzicale de radio, foto și al „căutătorilor de comori".

In încheierea manifestării de duminică a avut loc un frumos program artistic susținut de elevii școlilor generale din Scobinți, Bădeni, Pîrcovaci și Hîrlău.

JOCURI

NUME

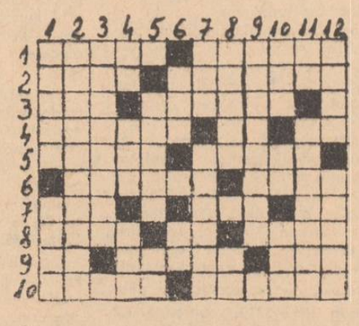

ORIZONTAL : 1. Platon pentru Socrate și Alexandru Macedon pentru Aristotel (pl.) — Unul dintre întemeietorii Academiei Mihăilene și al primei gazete românești din Moldova „Albina românească" ; 2. Poet român care a editat revistele „Steaua copiilor" și „Amicul copiilor" — Scumpă ; 3. În acest loc — Lucrare în vie ; 4. Regretată cîntăreață de muzică populară românească — Purtătorul numelui — Poftim, nepoliticos ; 5. Soția lui Menelau, regele Spartei, răpită de Paris — Păsări răpitoare ; 6. Poetă ieșeană (1916—1944), autoarea volumului „Țara luminii" — Suc... dar nu la sticlă ; 7. Și altele — Judecător în infern (mit.) — În temă ! ; 8. Populație care în antichitate locuia în nord-vestul Africii (sing.) — Din primăvară-n primăvară — A striga (fig.) ; 9. Spetează — Scriitori ca Sofocle, Euripide, Virgiliu, de exemplu (sing.) — Riu elvețian ; 10. Numele oficial al „Culmei Cetății" pe care este zidită Cetatea Neamțului — Povestite.

VERTICAL : 1. În acte este trecută imediat după nume — Transmit... radiofonic ; 2. Vatra Dornei, Suceava, Rădăuți ; 3. Autorul celor cinci cunoscute „Scrisori" ; 4. Particulă a viitorului — Soția meșterului Manole — Poet român contemporan care a tradus „Matei Pascal printre trandafiri" de G. Seferis ; 5. A înlătura surplusul de apă dintr-un teren — Nichita Stănescu ; 6. Posedă — Numele rebusistic al calului dobrogean ; 7. Nume de fată — Poet rus care a debutat în 1914 cu versuri inspirate din viața satului său și a scris, printre altele „Tobosarul ceresc" ; 8. Compozitor și dirijor român (n. 1908), autorul poemelor simfonice „Mama" și „Cîntarea României" — Calciu ; 9. Autor al „Culegerii de exerciții și probleme pentru școala generală", recent apărute ; 10. Etaj — Pronume personal — Lac scoțian ; 11. Haralambie Țugui — Indreptat (fig.) ; 12. Uite — „Migdalele" lui Topîrceanu.

Cuvinte rare : AAR, RAA.

Emilia BURSUC

În 24 de ore

Radio Iași

Programul de seară (3 martie) : 17.00 Buletin de știri ; 17.10 Portativul undelor — melodia preferată ; 17.45 Șantierele cincinalului ; 18.00 Personajele operetei : „Amorul mascat" de Ion Hartulari Darclée ; 18.30 Descriptio Moldaviae. Oameni și locuri ; 18.50 Partid, lumină vie — program de cîntece ; 19.00 Radiojurnal ; 19.15 Miniaturi instrumentale ; 19.30 Serialul de aventuri „Ultimul haiduc" de Boris Crăciun, episodul V : „Baronul din Veresti" (reluare) ; 19.40 La izvoarele muzicii — emisiune de folclor muzical ; 20.00 Șapte arte : Cîntec drag moldovenesc ; 20.10 Album de lieduri ; 20.30 Cărți, scriitori, opinii ; 20.45 Amintiri, amintiri — program de romanțe ; 21.05 15 minute de muzică populară românească ; 21.20 Ecran ; 21.30 Formații vocal-instrumentale de muzică ușoară ; 21.40 Soliști români de operă : Arta Florescu și Ion Buzea.

Programul de dimineață (4 martie) : 6.00 Buletin de știri ; 6.05 Radiomatineu : Din muzica popoarelor ; 6.30 Actualitatea în agricultură ; Melodii din folclorul românesc ; 7.00 Carnet turistic ; Muzică ușoară ; Alte informații utilitare.

Televiziune

10.00—11.30 Emisiuni-lecții pentru lucrătorii din agricultură — Cultura lucernei ; 18.00 Deschiderea emisiunii — Universal șotron — enciclopedie pentru copii ; 18.20 Cadran internațional ; 18.45 România '71 — Azi — județul Vaslui ; 19.10 Publicitate ; 19.20 1001 de seri — emisiune pentru cei mici ; 19.30 Telejurnalul de seară ; 20.00 Concursul și Festivalul internațional „Cerbul de aur" Brașov — România — Ediția a IV-a. Concurs : Brit Vendelbo — Danemarca, Lenita Centil — Portugalia, Nicole Jacquemin — Belgia, Cătălina Marinescu — România, Fausti (Cima) — Luxemburg, Eric — Austria, Frederique Vali — Franța, Helena Vondrackova — Cehoslovacia ; 21.00 Poșta TV. ; 21.20 Partea a II-a a Concursului și Festivalului internațional „Cerbul de aur". Recital Lola Iovanovici. Recital Charles Trenet ; 22.40 Telejurnalul de noapte ; 23.00 Închiderea emisiunii.

Cinematografe

VICTORIA, orele 9 ; 11.10 ; 14.30 ; 16.40 ; 18.50 ; 21 : „Genoveva de Brabant". REPUBLICA, orele 8.50 ; 11 ; 14.20 ; 16.30 ; 18.40 ; 20.50 : „Primul curier". COPOU, orele 9 ; 11 ; 15 ; 17 ; 19 ; 21 : „Incineratorul". ARTA, orele 9.15 ; 11.15 ; 14.45 ; 16.45 ; 18.45 ; 20.45 : „Răzbunarea sfîntului". TĂTĂRAȘI, orele 16 ; 18 ; 20 : „Profesorul infernului". NICOLINA, orele 16 ; 18 ; 20 : „Alfa, Romeo și Julieta".

Opera de stat

La ora 19.30, la Opera de stat va avea loc un spectacol extraordinar cu opera : „Trubadurul". La acest spectacol își dă concursul artistul emerit Octav Enigărescu de la Opera Română din București.

Sînt valabile biletele cu seria 8.

Seară de autografe

Azi, 3 martie, la ora 18.00, la Librăria „Mihai Eminescu" va avea loc o întîlnire a poetului ieșean Adi Cusin cu iubitorii de poezie. Cu acest prilej, autorul volumului „Umbra punților" va acorda autografe.

Timpul probabil

Vremea se menține rece, cu cerul mai mult acoperit. Local se vor semnala precipitații temporare sub formă de ninsoare. Vîntul va sufla moderat cu intensificări temporare din sectorul nord-vestic. Temperatura aerului se menține coborîtă ; minimele vor fi cuprinse între minus 7 și minus 15 grade, iar maximele între minus 2 grade și plus 1 grad.

Anul 1970 — un început bun în circulația rutieră. Ce măsuri se impun în continuare?

Analiza datelor privind circulația rutieră din anul 1970, date comparate cu cele ale anilor precedenți, relevă multiple aspecte de un larg interes social. De la început se observă o constatare îmbucurătoare: cursa accidentelor rutiere s-a angajat pe o linie descendentă, în condițiile unei accentuate intensificări a circulației. Astfel, în anul care a trecut, numărul total al accidentelor rutiere a cunoscut o scădere de circa 15 la sută. Subliniem în mod deosebit reducerea numărului de persoane decedate ca urmare a accidentelor cu aproape 11 la sută și al celor soldate cu răniri grave cu aproape 35 la sută. Toate acestea înseamnă mai puține bunuri materiale avariate, mai puține daune aduse economiei naționale, mai puține tragedii în familii sau, pe scurt, atenuarea multiplelor implicații sociale și economice ale accidentului rutier. Ce factori au concurat la această evoluție pozitivă și, totodată, în ce direcție trebuie să acționăm de acum înainte?

Indiscutabil, o contribuție hotărîtoare în această privință au avut-o eforturile materiale ale statului pentru modernizarea circulației rutiere, concomitent cu asigurarea securității acesteia. Mă refer la importantele fonduri și resurse alocate modernizării drumurilor în municipiul și județul Iași, amenajărilor (refugii, locuri de parcare, stații de autobuze în afara părții carosabile, extinderea indicatoarelor iluminate și perfecționarea semnalizării rutiere) care prezintă importanță și sub aspectul fluidității sporite a circulației. In același timp, cadrele cu munci de răspundere din unitățile economice, organizații obștești și de masă și-au adus o contribuție mai mare la educarea pietonilor, conducătorilor auto, revizorilor tehnici, șefilor de garaje. Un rol important în reducerea numărului de accidente de circulație l-au avut perfecționarea actelor normative, creșterea exigenței și fermității lucrătorilor de miliție.

Analizînd prin prisma datelor statistice ponderea diferiților factori care concură la comiterea accidentelor, descoperim și vinovații. Răspunsul statistic: în proporție de aproximativ două treimi — conducătorii de vehicule. La sondajele făcute în rîndul miilor de conducători auto profesioniști de către organele de miliție, pentru verificarea cunoștințelor profesionale ale acestora, doar 25—30 la sută dintre aceștia au fost în stare să răspundă la nivelul unui candidat care se prezintă la examen pentru obținerea permisului de circulație! Este deci explicabil (dar nu și tolerabil pentru factorii de răspundere care au în subordine conducători auto) de ce se menține încă ridicat numărul de accidente săvîrșite din cauza exceselor de viteză, depășirilor neregulamentare, neacordării priorității etc. Se impune ca șefii unităților să ia măsuri în cel mai scurt timp, întrucît într-un viitor apropiat vom începe reverificarea cunoștințelor conducătorilor auto profesioniști.

Dar nu numai șoferii sînt de vină. Există multe accidente provocate din vina pietonilor (circa o treime, în mod deosebit în municipiul Iași). Majoritatea accidentelor au avut loc ca urmare a neasigurării la traversarea drumurilor sau traversarea prin locuri nepermise. Respectarea regulilor de circulație nu privește numai pe șoferi, ci pe toți cetățenii; eforturilor și măsurilor luate pentru îmbunătățirea circulației rutiere trebuie să le răspundă și un grad sporit de disciplină din partea pietonilor. Este necesar ca toți factorii de răspundere din întreprinderi, instituții, organizații economice, obștești, să-și intensifice acțiunile de educație cetățenească și în probleme de circulație. Același lucru este necesar și în rîndul copiilor, elevilor, studenților, cunoscut fiind faptul că în anul 1970 multe victime au fost din rîndul acestora, tocmai ca urmare a nerespectării regulilor de circulație.

Una din problemele despre care am mai amintit și cu alte prilejuri este aceea a circulației bicicletelor și a căruțelor, care stînjenesc fluxul automobilistic și constituie deseori cauza unor grave accidente; se impune luarea măsurilor de urgență pentru dotarea lor cu felinare, faruri și ochi de pisică, acum, înainte de începerea sezonului circulației cu aceste vehicule.

Fără a avea o pondere mare în totalul accidentelor, cele provocate din cauza deficiențelor tehnice s-au remarcat întotdeauna prin gravitatea lor deosebită. Din controalele efectuate de organele de miliție, a reieșit că datorită îndeosebi exigenței scăzute a șefilor de autobaze, coloane, garaje, a revizorilor tehnici, peste 2 la sută din autovehicule au circulat cu defecțiuni la sistemele ce afectează securitatea rutieră. De aceea apreciem că este necesar să atragem atenția celor care au responsabilitate pe această linie să facă verificarea autovehiculelor în mod minuțios.

Dacă în anii precedenți consumul de băuturi alcoolice se enumera printre primele cauze ale accidentelor de circulație, în anul 1970, situația a fost diferită. Este o urmare a aplicării prevederilor legale mult mai severe adoptate în cursul anului trecut, care sancționează drastic (amenzi, suspendare temporară a permisului, închisoare chiar) conducerea autovehiculului sub influența băuturilor alcoolice sau în stare de ebrietate. In continuare, se impune o amplă activitate de depistare și sancționare de către lucrătorii miliției a celor nărăviți, o amplă acțiune de prevenire în toate garajele, autobazele, autocoloanele, pentru a înlătura de la volan acele elemente care se transformă în reale pericole publice.

Am schițat în rîndurile de mai sus cîteva concluzii ce se desprind din evoluția dinamicii accidentelor rutiere pe anul 1970 și cîteva direcții în care trebuie să acționăm cu toții, conducători auto, pietoni, conducători de instituții, întreprinderi, organizații economice și obștești deținătoare de autovehicule, miliție.

Imi exprim convingerea că și în viitor vom beneficia de sprijinul tot mai accentuat al cetățenilor în vederea îmbunătățirii disciplinei rutiere.

Maior Ioan TARCAN
șeful Serviciului circulației din I.M.J. Iași

Măsuri ale Ministerului Învățămîntului

Cel de-al doilea semestru de studii universitare — recent început — este marcat de două importante inițiative ale Ministerului Invățămîntului, menite să contribuie la mai buna pregătire a tinerilor, la mai justa apreciere a cunoștințelor lor, ca și la modernizarea procesului instructiv-educativ. In unele institute și facultăți din București și din țară, se va introduce, experimental, un nou sistem de notare și verificare a noțiunilor dobîndite de tineri. Potrivit noului sistem, diferitele activități studențești — lucrările de laborator, lucrările de control, răspunsurile la seminarii — urmează să primească un număr de puncte, care se vor adăuga notei obținute la examene. Acesta va reprezenta calificativul final acordat studentului.

A doua măsură se referă la creșterea numărului studenților în consiliile profesorale și în senate, în vederea participării lor mai active la dezbaterile asupra problemelor profesionale, în adoptarea și aplicarea diferitelor hotărîri.

(Agerpres)

Dezlegarea jocului apărut în nr. 7594 al ziarului nostru

ORIZONTAL: 1. Nai — Dilemă; 2. Ereți — Apis; 3. Vizoni — Adi; 4. Apicolă — An; 5. Șa — Iza — Os; 6. T — Otărît — M; 7. Urs — Ui — Ito; 8. Iepuraș — Al; 9. Ciad — Nurci; 10. Ast — Struți.

Uzina „Strungul" — Arad. Se montează un nou lot de strunguri din familia 500. La această uzină se realizează aproximativ 97 la sută din producția de strunguri a țării.

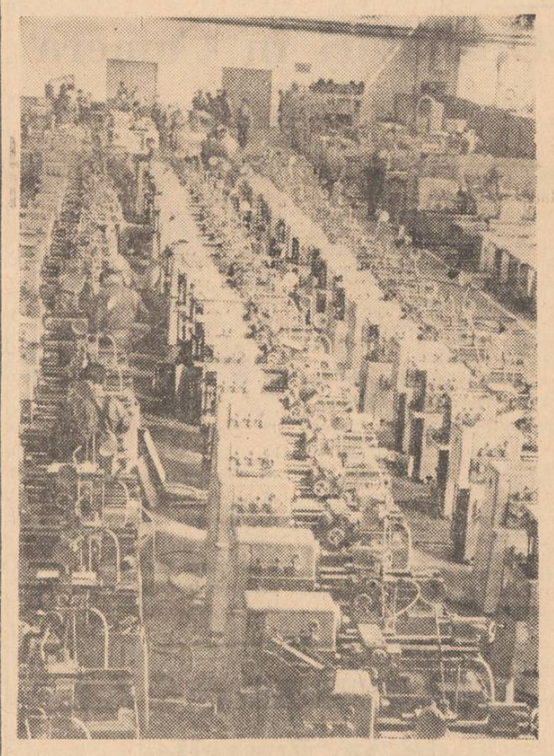

„Cerbul de aur"

(urmare din pag. 1)

După primele acorduri prin care orchestra dirijată de artistul emerit Sile Dinicu dă semnalul de deschidere a festivalului, Valeriu Rîpeanu, președintele juriului și al Comitetului de organizare al Concursului și Festivalului internațional al cîntecului „Brașov-România" — 1971, vicepreședinte al Comitetului de radiodifuziune și televiziune, a rostit cuvîntul de salut.

Pe scena Teatrului dramatic din Brașov s-au aliniat apoi, ca într-o paradă a vedetelor, concurenții, pentru a fi prezentați juriului și publicului, după care a urmat prezentarea juriului alcătuit din reprezentanți ai radioteleviziunilor participante.

Deschizînd seria probelor și a emoțiilor, tînăra cîntăreață elvețiană, Eliane Dambre, a interpretat șlagărul lui George Grigoriu „E vîrsta întrebărilor" și cîntecul „Marie Laure" de Alain Marrisaud.

Cîntăreața bulgară Mimi Ivanova și-a ales ca melodie „După noapte vine zi" de Aurel Giroveanu, interpretînd apoi melodia compozitorului bulgar Tancio Russev „Sînt născută pentru a fi iubită".

In continuarea concursului, Derek John Tilley, din Țara Galilor, a dat glas melodiei lui Mișu Iancu „Pentru nimic în lume" și celei intitulate „Lume minunată" de J. Page Luck. Cîntăreața Regina Thoss din R. D. Germană, a preferat melodia de mare succes a lui Temistocle Popa „Trecea fanfara militară", iar din repertoriul propriu o melodie a compozitorului compatriot Gerd Natschinski, intitulată „Rom-Ta-Rom"

In încheierea primei serii de concurs, cîntăreața spaniolă Dova, deținătoarea a două premii la festivalurile de la Barcelona și Rio de Janeiro, a prezentat popularа melodie „Nici o lacrimă" de Ion Cristinoiu, care pare să fi întrunit pînă acum cele mai multe sufragii în toate edițiile Cerbului de aur. Din repertoriul său, de peste trei sute de melodii, ne-a adus la Brașov tradiționalul „Los Gitanos".

Recitalurile inaugurale ale festivalului au fost susținute cu mult succes de către reputata noastră solistă Doinea Badea și de apreciatul cîntăreț francez Alain Barriere.

(Agerpres)

Actul eliberat de primărie

(urmare din pag. 1)

tru copilul ei. Și iată ce i s-a răspuns, textual, de către tovarășul Melinte: „Ce te grăbești așa, că pînă la sfîrșitul trimestrului, cînd se acordă ajutoarele sociale, mai e destulă vreme! Să vii pe la sfîrșitul lunii martie! Auzi?" Cum de-și permite acest funcționar să repeadă oamenii? A fost atunci nevoie de o altă intervenție energică a primarului ca dosarul solicitantei să poată fi completat în mai puțin de două ore.

Au fost și cazuri cînd actele completate de același funcționar nu au specificat realitatea. Și din nou să venim cu cîteva exemple concrete. Adeverința nr. 520 din 1970 menționează că locuitorul Gheorghe Cepoi din Golăești deține în jurul casei suprafața de 30 de ari, față de 5 ari cît are în realitate. O adeverință asemănătoare (cu nr. 125 din 1970) i s-a eliberat și locuitorului Nicolae Enea, din satul Grădinari, în care s-a specificat un număr de animale necorespunzător față de cît avea el în realitate. Asemenea erori s-au mai strecurat și în cîteva acte de stare civilă. In actul de constatare necesar certificatului de naștere nr. 10 din 1970, de exemplu, cifra care menționa vîrsta unuia din părinți a fost corectată — fapt inadmisibil în completarea actelor de stare civilă. Iar la declarația de înregistrare a certificatului de naștere nr. 15 din 1970 numele părinților nouluinăscut, ca și seria și numerele buletinelor de identitate ale acestora, au fost omise. In astfel de cazuri, dacă posesorii certificatelor respective ar avea nevoie, să zicem peste 10—15 ani, de soluționarea unor probleme referitoare la starea lor civilă, actele corectate sau incomplete din dosare le-ar aduce evidente greutăți.

Menționăm că cele arătate mai sus sînt numai cîteva din încălcările comise de secretarul consiliului popular comunal Golăești. Primarul comunei l-a atenționat cu seriozitate pe secretar. Dar cum deficiențele continuau să persiste, acestea au fost discutate într-o ședință a comitetului executiv, iar Gheorghe Melinte — sancționat cu „mustrare". Nici această măsură nu și-a confirmat eficiența. Ba, mai mult, dat fiind consumul excesiv de alcool, secretarul consiliului popular comunal a avut, ulterior și nu numai o dată, atitudini intolerabile față de unele organe de control. De altfel, consumul de acool în timpul serviciului a devenit un fapt obișnuit pentru acest funcționar. Intr-o asemenea situație, comitetul executiv al consiliului popular comunal Golăești a trebuit să declare vacant postul de secretar. Dar greșelile din actele eliberate de cine vor fi rectificate?

ALB-NEGRU

Corectitudine

Florica Ambrozie din Cluj a venit să-și vadă fiica din Iași. Cînd să plece acasă, a constatat lipsa poșetei cu toate actele, biletele de călătorie etc. După îndelungi căutări, s-a gîndit la posibilitatea pierderii poșetei în autobuzul nr. 22 barat de pe traseul Tătărași — Nicolina. S-a prezentat la I.T.J. găsind poșeta cu conținutul ei intact. Necunoscînd numele șoferului, amintim că pierderea poșetei a avut loc în seara zilei de 20 februarie a.c.

„Darnicul" brigadier

Mai mulți cetățeni din comuna Grajduri, printre care Gh. Mihăilă, C. G. Păpăruz, Chirilă Sandu, Alexandru D. Păpăruz, Mitruță D. Mihăilă, dețineau loturi în folosință mai mari decît cele prevăzute în statutul C.A.P. Și aceasta pentru că brigadierul Gh. Păpăruz a fost „darnic" cu rudele și prietenii, dar din averea cooperativei. Numai că la o mai atentă cercetare, brigadierul a fost scos din funcție.

De la un reșou

La clinica dermatologică a Spitalului nr. 1 din Iași s-a înregistrat, zilele trecute, cel de al treilea incendiu, produs din neglijența salariatului George Crișmaru. După terminarea orelor de program acesta n-a deconectat din priză un reșou electric pe care era așezat un vas cu parafină. Supraîncălzindu-se, parafina a curs peste rezistențele fierbinți ale reșoului provocînd incendiul. Intervenția promptă a pompierilor de serviciu a dus la localizarea acestuia, fără pagube. Cel vinovat a fost sancționat cu o amendă de 500 de lei.

Scandalul se plătește

De cînd s-a despărțit de soțul ei, Maria Chiriac, din str. Semnului nr. 9, provoacă scandaluri în camera ce o deține, deranjînd vecinii. Mai mult, unul dintre concubini, pe nume Dumitru Butnaru, a bătut un alt chiriaș, Ioan Călugărița, rănindu-l grav. Impotriva numitei Maria Chiriac s-au luat măsuri de sancționare conform prevederilor Decretului nr 153/970.

Se angajează de urgență:

— un inginer constructor, pentru șef serviciu tehnic investiții
— doi maiștri electricieni
— doi maiștri mecanici
— un tehnician principal tehnolog sau economist

pentru serviciul organizarea producției și a muncii

— electricieni
— lăcătuși mecanici

Cei interesați se vor adresa la

Întreprinderea de produse ceramice Iași

Condițiile de salarizare sînt cele prevăzute de H. C. M. 914/1968.

Relații se pot obține la biroul personal, telefon 16890.

Se angajează imediat:

— **revizori de gestiuni**
— **tehnician I — construcții**
— **șefi de unități de alimentație publică**

Cei interesați se vor adresa la

Întreprinderea de alimentație publică și hoteluri Iași

Piața Unirii nr. 1

Relații suplimentare se vor lua de la biroul personal, telefon 11252.

Uzina de fibre sintetice Iași

angajează prin concurs

— **trei maiștri chimiști**

Concursul va avea loc la data de 15 martie 1971, ora 8 dimineața, la sediul uzinei.
Cei interesați vor depune, pînă la data de 13 martie 1971, ora 12, cererea însoțită de copie certificată după capitolul IX din carnetul de muncă și actul de calificare în original la serviciul personal.

De asemenea, se angajează:

— **doi economiști sau economiști principali**
— **un inginer proiectant**
— **doi tehnicieni proiectanți**
— **doi desenatori tehnici proiectare**
— **doi tehnicieni-șefi de depozite pentru utilaje și materiale din investiții**
— **doi merceologi aprovizionare**

Condiții de angajare: conform H. C. M. 914/1968.

Se mai angajează
— **un bucătar**
— **un cofetar**
pentru cantină

- Șef de magazin
  - sectorul moto-velo;
- Șef de magazin
  - sectorul mobilă;
- Șef de magazin
  - sectorul electro-tehnice
  - electronice;
- Șef de magazin
  - sector fierărie;
- Șef de magazin
  - mic gross;
- Șef de magazin
  - sector bijuterie;
- Șef de magazin
  - menaj uz casnic;

angajează de urgență

O. C. L. „Metalo-chimice" Iași.

Tragerea specială Loto a MĂRȚIȘORULUI

Un frumos cadou de mărțișor: un bilet la tragerea specială Loto a Mărțișorului care atribuie în număr NELIMITAT: autoturisme „DACIA 1300", „MOSKVICI 408/412", „DACIA 1100", „SKODA S. 100", „FIAT 850"; excursii pe „COASTA DALMAȚIEI" (durata cca. 19 zile) și pe ruta BUDAPESTA-VARȘOVIA-VILNIUS-LENINGRAD MOSCOVA cu avionul (durata cca. 11 zile).

Mai există premii în numerar de valoare variabilă și premii fixe în bani de 1000 lei, 500 lei ș.a.

Se extrag 36 numere în 5 extrageri.
Se atribuie premii pe 25 de categorii.
Participarea se face pe variante de 2 lei, 5 lei și 15 lei.
Cu 15 lei puteți participa la toate extragerile.
Nu uitați! Mai multe bilete, mai multe șanse de cîștig.
Joi, 4 martie, ULTIMA ZI pentru procurarea biletelor.

Instructori autorizați

pentru conducere auto
angajează

Școala profesională transporturi IAȘI,

strada Socola nr. 82,
pentru acordarea de lecții elevilor școlii, după orele de program.
Plata, cu ora.
Informații suplimentare se pot obține la telefon 18080, interior 756 sau 385.

Întreprinderea de rețele electrice Iași

anunță abonații casnici că în conformitate cu ordinul nr. 9 din 9 ianuarie 1971, al Ministerului Energiei Electrice, cu începere de la 1 februarie 1971:

„Remedierea defectelor în instalațiile electrice de alimentare ale furnizorului, dar cauzate de consumator, sau de instalațiile acestuia, se vor efectua la cerere, contra cost".

Pentru a preveni aceste defecțiuni se recomandă utilizarea patroanelor de siguranță calibrate de 6 — 10 A, ce se găsesc în comerț.

De asemenea, se face cunoscut că accesul abonaților la firide, stîlpi și în orice instalații electrice aparținînd I. R. E. constituie contravenție.

— **un sudor**
— **un lăcătuș mecanic**
categoria IV sau V
angajează

Fabrica de spirt și bere Iași

Relații se pot obține zilnic la sediul întreprinderii din strada Păcurari nr. 95, sau la telefon 14847.

— **3 gestionari de materiale**
pentru șantierele nr. 1 și nr. 3 Iași
angajează imediat

Trustul de construcții Iași

Condițiile de angajare sînt cele prevăzute de H.C.M. 914/1968 și Legea nr. 22/969.
Cei interesați se vor adresa la biroul personal, Calea 23 August nr.3.

CETĂȚENI!

Valorificați prin unitățile cooperației de consum, la prețuri oficiale, sticle de ulei — jumătăți și litri, sticle de vin, băuturi alcoolice și răcoritoare, diverse borcane etc.

OPERA DE STAT IAȘI
anunță
SPECTACOLUL RIGOLETTO
cu Octav Enigărescu
care urma să aibă loc sîmbătă, 6 martie, ora 19,30, va avea loc vineri, 5 martie la aceeași oră.
Biletele vîndute rămîn valabile.

— *3 ingineri sau tehnicieni proiectanți*
— *1 inginer principal energetic*
— *1 economist principal (economist) sau statistician principal, pentru serviciul salarizare.*
— *1 magaziner principal*

angajează
INTREPRINDEREA DE REȚELE ELECTRICE IAȘI

Cei interesați se vor adresa la serviciul personal, str. Uzinei nr. 38.

— **ingineri proiectanți**
— **tehnicieni proiectanți**
— **economist**
angajează

Uzina metalurgică IAȘI

Condiții de angajare: 5 ani vechime în specialitate.

Decese

Familia îndurerată anunță încetarea din viață a scumpului lor

GRIGORE GRIGORAȘ
78 ani.

Inmormîntarea are loc joi, 4 martie, ora 14, la cimitirul Eternitatea. Cortegiul va porni din strada Barbu Lăutaru 22.

DECLARAȚIA AGENȚIEI ROMÂNE DE PRESĂ PRIVIND SITUAȚIA DIN ORIENTUL APROPIAT

Agenția Română de Presă este împuternicită să declare următoarele:

Opinia publică din Republica Socialistă România urmărește cu deosebită atenție și preocupare evoluția situației din Orientul Apropiat.

După cum se știe, guvernul român s-a pronunțat, încă înainte de declanșarea ostilităților militare din iunie 1967, și se pronunță cu consecvență pentru soluționarea pașnică a problemelor care confruntă această parte a lumii, pornind de la convingerea fermă că folosirea forței armate nu poate constitui un mijloc de rezolvare a problemelor litigioase din Orientul Apropiat sau din oricare parte a lumii, ci, dimpotrivă, duce la agravarea conflictului, la acumularea de noi primejdii pentru pacea și securitatea popoarelor, la îndepărtarea perspectivelor unei soluționări trainice. In acest sens, guvernul român sprijină aplicarea rezoluției Consiliului de Securitate din noiembrie 1967, care constituie o bază rațională pentru o reglementare justă și echitabilă a conflictului.

Țara noastră privește cu interes pașii făcuți în direcția unei rezolvări pașnice a problemelor din Orientul Apropiat, salută cu satisfacție eforturile și inițiativele Republicii Arabe Unite în vederea unei soluționări politice a conflictului, în conformitate cu prevederile rezoluției Consiliului de Securitate.

Pornind de la faptul că o soluție politică este singura care duce la reglementarea pozitivă și durabilă a problemelor litigioase din zonă, poporul român nu poate înțelege poziția rigidă a guvernului Israelului de a pune condiții de natură să împiedice o soluție negociată, de a nu manifesta receptivitatea necesară în direcția găsirii unei asemenea rezolvări.

Este evident că nu se poate ajunge la o soluționare politică a conflictului — soluționare care este în interesul tuturor țărilor din zonă, inclusiv al Israelului — fără retragerea trupelor israeliene din teritoriile arabe ocupate. Nici un stat nu-și poate aroga dreptul de a pătrunde cu forțe armate pe teritorii străine, de a-și impune pe această cale voința, de a atenta la independența, suveranitatea și integritatea teritorială ale altor țări.

Interesele păcii și securității în Orientul Apropiat cer, în același timp, recunoașterea independenței, suveranității și integrității teritoriale a tuturor statelor din zonă, deci și a Israelului, ceea ce ar deschide perspective prielnice conviețuirii pașnice a popoarelor din această regiune, dezvoltării lor de sine stătătoare.

Statornicirea păcii în Orientul Apropiat reclamă, totodată, rezolvarea problemelor populației palestiniene în conformitate cu dreptul ei la autodeterminare, cu aspirațiile și interesele sale naționale legitime.

In actuala situație din Orientul Apropiat este necesar să se acorde atenție oricăror propuneri constructive și rezonabile, să se depună eforturi susținute de statele din zonă, de toate părțile interesate pentru rezolvarea pe cale politică a conflictului, iar în ceea ce o privește, România își va aduce întreaga sa contribuție în acest sens, corespunzător intereselor păcii și securității în Orientul Apropiat, în întreaga lume.

PE MERIDIANELE GLOBULUI

În legătură cu evenimentele din Indochina

Numeroase poziții americano — saigoneze bombardate și atacate de patrioți în Vietnamul de sud

SAIGON 2 (Agerpres)

Unități ale Guvernului Revoluționar Provizoriu al Republicii Vietnamului de sud au declanșat în ultimele 24 de ore o serie de atacuri și bombardamente asupra unor poziții întărite ale trupelor americane din șase provincii sud-vietnameze, a recunoscut marți comandamentul S.U.A de la Saigon. Un purtător de cuvînt militar american a precizat că în provincia Binh Doung, cartierul general al diviziei întîi a pușcașilor marini a fost supus unui bombardament. De asemenea, în provincia de coastă Binh Thuan, patrioții sud-vietnamezi au organizat o ambuscadă asupra unui convoi militar al S.U.A., la 18 km. nord-est de Phan Thiet. Pe de altă parte, la 5 km. de marea bază aeriană și navală de la Da Nang, forțele patriotice au atacat o poziție întărită americană, provocînd pagube materiale. Totodată, în Delta fluviului Mekong, în provincia Kien Hoa, la 70 km. sud de Saigon, au avut loc violente ciocniri. Patrioții au scufundat două ambarcațiuni militare saigoneze.

Agențiile de presă relatează, de asemenea, despre acțiunile forțelor patriotice în regiunea septentrională a Vietnamului de sud. Este vorba despre atacarea importantului punct strategic, aerodromul „Vandergrif", situat între bazele militare americane de la Quang Tri și Khe Sanh. Acest aerodrom este principala bază de sprijin logistic și operațional a trupelor saigoneze care participă la acțiunile agresive împotriva Laosului. Patrioții sud-vietnamezi au reușit să pătrundă în interiorul aerodromului aruncînd în aer unele instalații și rezervoare de combustibil.

O declarație a M. A. E. al R. D. Vietnam

HANOI 2 (Agerpres)

Ministerul Afacerilor Externe al Republicii Democrate Vietnam a dat publicității o declarație în care se arată că, în perioada 22 — 28 februarie, formațiuni de avioane americane au bombardat și au lansat rachete asupra unor localități din provincia Quang Binh, din R. D. Vietnam, provocînd mari pierderi de vieți omenești și pagube materiale ale populației.

Ministerul Afacerilor Externe al R. D. Vietnam, se spune în declarație, condamnă cu hotărîre aceste acte ale imperialiștilor americani și cere guvernului S.U.A. încetarea imediată a tuturor acțiunilor care lezează suveranitatea și securitatea R. D. Vietnam.

Adunarea populară de la Nankin

NANKIN 2 (Agerpres)

Cu prilejul vizitei la Nankin a lui Norodom Sianuk, șeful statului cambodgian, președintele Frontului Național Unit al Cambodgiei, a avut loc o adunare populară, cu participarea a numeroși locuitori din provincia Kiangsu și din Nankin, relatează agenția China Nouă.

La adunare a luat cuvîntul Hsu Shih-yu, președinte al Comitetului revoluționar provincial din Kiangsu, comandant al unităților din Nankin ale Armatei Populare Chineze de Eliberare. El a arătat că, asemenea întregului popor chinez, locuitorii provinciei sînt hotărîți să-și îndeplinească datoria internaționalistă, să acorde un sprijin deplin poporului cambodgian și altor popoare indochineze în rezistența față de imperialismul S.U.A., pînă la victoria finală.

Luînd cuvîntul, Norodom Sianuk a mulțumit, în numele poporului khmer și al armatei sale naționale de eliberare, președintelui Mao Tzedun, guvernului R. P. Chineze, întregului popor chinez pentru sprijinul fără rezerve și multilateral acordat luptei poporului khmer împotriva imperialismului american, arată agenția China Nouă.

★

PNOM PENH 2 (Agerpres)

In cursul nopții de luni spre marți, forțele cambodgiene de rezistență populară au lansat un puternic atac asupra rafinăriei de petrol de la Kompong Som, singura rafinărie din Cambodgia. Patru rezervoare cu combustibil au fost incendiate.

Pe marginea propunerilor făcute de Gunnar Jarring

CAIRO 2 (Agerpres)

„Republica Arabă Unită a primit o copie a răspunsului israelian la propunerile lui Gunnar Jarring, reprezentantul special al secretarului general al O.N.U. pentru Orientul Apropiat, răspuns care conține refuzul categoric al Israelului de a se retrage din teritoriile arabe ocupate" — informează agenția M.E.N. în răspunsul său, precizează agenția, Israelul afirmă că „nu va reveni la liniile de armistițiu dinainte de 5 iunie 1967".

Agenția M.E.N. relatează, totodată, că Gunnar Jarring a apreciat drept „pasiv" răspunsul israelian la propunerile sale.

Mahmud Riad, vicepremierul și ministrul de externe al R.A.U., i-a informat pe reprezentanții la Cairo ai celor patru mari puteri asupra punctului de vedere al țării sale în legătură cu răspunsul dat de Israel lui Gunnar Jarring. Cu acest prilej, subliniază M.E.N., Riad a atras atenția asupra „pericolului pe care îl prezintă pentru situația din Orientul Apropiat refuzul Israelului de a evacua teritoriile arabe ocupate și de a pune în aplicare rezoluția Consiliului de Securitate".

★

LONDRA 2 (Agerpres)

Luînd cuvîntul la un dineu oferit de Asociația anglo-arabă din Londra, ministrul afacerilor externe al Marii Britanii, Alec Douglas-Home, a declarat că „guvernul R.A.U. a fost în stare să ofere angajamente neechivoce și proprii asupra naturii păcii pe care își va asuma răspunderea să o mențină în Orientul Apropiat". Egiptul, a continuat Home, a oferit „un angajament public de a trăi în pace, ca urmare a unui acord negociat". Referindu-se la poziția israelului în această problemă, ministrul englez a spus că guvernul de la Tel Aviv „nu a oferit încă un angajament similar de a se retrage de pe teritoriile arabe ocupate în cursul războiului din 1967".

★

WASHINGTON 2 (Agerpres)

După cum informează agenția Taniug, ambasadorul iugoslav la Washington, Bogdan Trnobrnja, a fost primit, la cererea sa, de secretarul de stat, William Rogers. Cu acest prilej, el a înmînat memorandumul adresat președintelui Nixon de către președintele Iosip Broz Tito, cu privire la vizita pe care a făcut-o în R.A.U. și convorbirile avute cu cele mai înalte persoane oficiale egiptene. In memorandum, menționează agenția, sînt expuse punctele de vedere ale președintelui R.S.F. Iugoslavia cu privire la soluționarea crizei din Orientul Apropiat.

Pentru prima oară în istoria transporturilor aeriene, toate avioanele comerciale ale unei țări stau la sol pentru un timp nedeterminat.

Pe aeroporturile Orly și Beurget din Paris 158 de aparate cu capacitate de 20.000 de locuri sînt paralizate ca urmare a deciziei companiilor aeriene Air France, U.T.A. și Air Inter de a anula zborurile pînă la soluționarea conflictului de muncă. Greviștii cer mărirea salariilor.

In clișeu: Avioane Air France la sol.

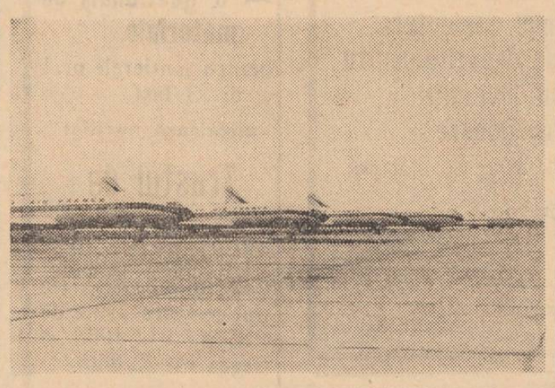

Demisia guvernului norvegian

OSLO 2 (Agerpres)

Primul ministru al Norvegiei, Per Borten, a prezentat marți regelui Olav demisia guvernului său cvadripartit. Mai înainte, Borten a informat despre această hotărîre pe membrii Stortingului (parlamentul) norvegian. El a declarat, cu acest prilej, că, după o serie de reuniuni ale guvernului, a constatat că nu mai poate continua colaborarea dintre partidul său (Partidul de centru) și celelalte trei partide — conservator, liberal, creștin-popular — membre ale coaliției guvernamentale.

După părerea observatorilor politici din capitala norvegiană, căderea guvernului Per Borten se datorează contradicțiilor existente între partidele coaliției în ce privește aderarea țării la Piața comună. De altfel, este cunoscut faptul că și în Partidul de centru al primului ministru se manifestă o puternică opoziție față de aderarea la C.E.E.

Imediat după demisia guvernului, președintele Partidului muncitoresc (social-democrat), aflat pînă acum în opoziție, Trygve Bratteli, a declarat că este gata să formeze un nou cabinet de miniștri în decurs de o săptămînă.

Dezbateri în Camera Deputaților

ROMA

ROMA 2 (Agerpres)

In Camera Deputaților din Italia au început marți seara dezbaterile asupra declarației făcute, cu o zi în urmă, de premierul Emilio Colombo, privind situația creată în cabinetul italian după demisia reprezentanților Partidului republican italian, unul din cei patru parteneri ai coaliției guvernamentale.

După cum s-a anunțat, nemulțumirile republicanilor față de unele puncte din proiectul de lege guvernamental privind reformele fiscale și universitare, aflat în dezbaterea Camerei Deputaților, au determinat Direcțiunea P.R.I. să retragă din guvern pe cei trei reprezentanți ai săi, adică pe ministrul de justiție Oronzo Reale și pe cei doi subsecretari de stat.

Președintele Consiliului de Miniștri a confirmat că P.R.I. va continua să susțină politica de centru-stînga, evitîndu-se astfel declanșarea unei crize guvernamentale. El a precizat că și celelalte trei partide ale coaliției de centru stînga (democrat-creștin, socialist și socialist unificat) au exprimat o poziție identică.

In aceste condiții, premierul italian a anunțat intenția sa de a proceda la o simplă remaniere guvernamentală și nu la prezentarea demisiei cabinetului pe care îl prezidează. Deputații italieni urmează să se pronunțe, la sfîrșitul dezbaterilor, asupra soluției formulate de Emilio Colombo, după care problema respectivă va fi supusă spre dezbatere Senatului.

După reuniunea C. E. E. de la Bruxelles

BRUXELLES 2 (Agerpres)

In capitala Belgiei s-au încheiat marți lucrările reuniunii Consiliului Ministerial al C.E.E. consacrate, din nou, examinării studiului tratativelor privind aderarea Marii Britanii la Piața comună.

Miniștrii de externe ai țărilor Pieței comune au reexaminat problema contribuției financiare a Marii Britanii la bugetul comunitar. Ca și la sesiunea precedentă din februarie, ei n-au reușit să ajungă, datorită pozițiilor divergente, la elaborarea unei poziții comune în acest domeniu, care constituie una din problemele cheie a tratativelor de aderare a Angliei la C.E.E. Abordînd unele aspecte pe care le ridică „adaptarea" agriculturii engleze la sistemul comunitar, „cei șase" au hotărît să ofere Angliei o perioadă de 5 ani pentru „adaptarea" prețurilor produselor agricole la nivelul celor din C.E.E.

Agenția France Presse relevă că poziția „celor șase" nu pare să convină britanicilor, care doresc să dispună de o mai largă autonomie de decizie pentru adaptarea economiei lor la reglementările Pieței comune.

Următoarea sesiune a Consiliului Ministerial va avea loc la 15 martie, în ajunul întîlnirii „celor șase" cu delegația britanică la nivel ministerial. In cursul reuniunii vor fi examinate alte aspecte legate de aderarea britanică, cum sînt condițiile importării de către Anglia a produselor lactate, în special a untului, din Noua Zeelandă.

Ședința Comitetului miniștrilor apărării ai țărilor participante la Tratatul de la Varșovia

La 2 martie a.c., la Budapesta, s-a deschis ședința Comitetului miniștrilor apărării ai statelor participante la Tratatul de la Varșovia.

La ordinea de zi a ședinței se află probleme privind starea capacității de luptă a forțelor armate unite.

Vizita ministrului român al industriei chimice în R.F. a Germaniei

BONN 2 (Agerpres)

La invitația guvernului landului Hessen și a unor mari firme cu care țara noastră întreține relații de afaceri și colaborare, ministrul industriei chimice al Republicii Socialiste România, Mihail Florescu, întreprinde o vizită de informare în R.F. a Germaniei.

In seara zilei de 1 martie, guvernul landului Hessen a oferit un cocteil în cinstea oaspetelui român. Din partea vest-germană au participat E. Karry, vicepreședinte al Consiliului de Miniștri din landul Hessen, ministru de stat pentru economie și tehnică, A. Bielefeld, ministru de stat pentru afacerile interne, dr. Bovermann, secretar de stat, șeful cancelariei de stat a guvernului landului Hessen. Au luat parte, de asemenea, reprezentanți ai conducerilor unor mari firme vest-germane.

Cu acest prilej, au avut loc discuții cu privire la posibilitățile de lărgire a relațiilor dintre Ministerul Chimiei din țara noastră și firme vest-germane care lucrează în acest domeniu.

GENEVA

Lucrările Comitetului pentru dezarmare

GENEVA 2. — Trimisul special Agerpres, Corneliu Vlad, transmite: Continuîndu-și lucrările la Palatul Națiunilor din Geneva, Comitetul pentru dezarmare a ascultat, marți dimineața, intervențiile reprezentanților Suediei, Japoniei și Olandei.

„Negocierile concrete asupra subiectelor prioritare ale dezarmării trebuie să înceapă cît mai curînd posibil", a declarat Alva Myrdal, ministru, șefa delegației suedeze. „Este timpul ca din negocierile noastre să rezulte o măsură importantă privind dezarmarea, îndeosebi reducerea armamentelor", a adăugat ea. Totodată, Alva Myrdal s-a pronunțat pentru acordarea unei atenții deosebite în Comitet problemei încetării pentru totdeauna a tuturor experiențelor nucleare și eliminării efective a armelor chimice și bacteriologice din arsenalele lumii. Reprezentanta Suediei a avansat ideea organizării unor conferințe regionale, la inițiativa statelor din diferite zone ale lumii, pentru discutarea prevenirii și limitării înarmărilor în cadru regional. Evoluții încurajatoare în acest sens — a observat ea — pot fi constatate sub acest raport în Europa.

Următorul vorbitor, ambasadorul Hiroto Tanaka, șeful delegației Japoniei, a relevat că imperativul cel mai urgent îl constituie azi dezarmarea nucleară. „Credința noastră — a declarat el — este că trebuie respinsă orice concepție după care arma nucleară poate conferi un statut aparte unei țări, devenind un criteriu care dă drepturi speciale în problemele internaționale". Amintind că ultima sesiune a Adunării Generale a O.N.U. a abordat pe larg problemele pe care le implică creșterea cheltuielilor militare, ambasadorul Tanaka a afirmat că delegația Japoniei „dă o înaltă apreciere Rezoluției Adunării Generale, adoptată la inițiativa delegației României, care cheamă la pregătirea, de către secretarul general al O.N.U. cu ajutorul experților competenți, a unui raport asupra consecințelor economice și sociale ale cursei înarmărilor. „Credem — a spus el — că acest raport va arăta clar efectele nocive ale cursei înarmărilor din punct de vedere economic și social".

Șeful delegației Olandei, H. Eschauzier, a prezentat un document de lucru referitor la problema armelor chimice.

Ministrul comerțului exterior al României a sosit la Cairo

CAIRO — Corespondentul Agerpres, Constantin Oprică, transmite: Cornel Burtică, ministrul comerțului exterior al României, a sosit la Cairo pentru a participa la deschiderea Tîrgului internațional din capitala egipteană.

La sosire, pe aeroportul internațional din capitala egipteană, ministrul român a fost întîmpinat de Mohamed Zulficar, subsecretar de stat la Ministerul Economiei și Comerțului Exterior, și Faruk Bakari, vicepreședinte al Comitetului pentru organizarea expoziției. Era prezent Titus Sinu, ambasadorul României în Republica Arabă Unită.

SCURTE ȘTIRI

ANKARA

Ambasadorul Republicii Socialiste România la Ankara, Grigore Geamănu, a fost primit luni de președintele Republicii Turcia, Cevdet Sunay. Convorbirea care a avut loc cu acest prilej s-a desfășurat într-o atmosferă cordială.

BONN

Conducerea Partidului Comunist German a hotărît convocarea celui de-al doilea congres al partidului între 25 și 28 noiembrie a.c., la Dusseldorf. Conducerea P.C.G. a dat publicității apelul intitulat „Luptați pentru întărirea P.C. German", în care se arată că partidul va acționa în continuare pentru interesele oamenilor muncii din R. F. a Germaniei, pentru democrație, împotriva forțelor de dreapta, pentru ratificarea tratatelor încheiate de R.F.G. cu Uniunea Sovietică și Polonia.

DELHI

Indira Gandhi, primul ministru al Indiei, a trecut luni printr-o situație dificilă. Unul din motoarele aparatului de tip „Dakota", care o transporta în statul Orissa, a luat foc în plin zbor. Cu un calm extraordinar, pilotul a reușit să aterizeze imediat cu avionul pe un mic aeroport.

HAVANA

Știrea privind sechestrarea de către autoritățile nord-americane a patru ambarcațiuni pescărești cubaneze care pescuiau în apele internaționale și reținerea celor 49 de membri ai echipajelor a produs un val de indignare în rîndul oamenilor muncii din Cuba. Mitinguri și adunări de protest au avut loc în numeroase porturi ale Cubei, în centrele pescărești, în diferite întreprinderi și instituții.

Realități columbiene

COMENTARIU EXTERN

Pastrana Borrero, care și-a asumat, după 7 august 1970, funcția de președinte al Republicii Columbia, a instituit starea excepțională în întreaga țară. Motivul? Incidentele care s-au produs vinerea trecută între participanții la o demonstrație antiguvernamentală și poliție în orașul Cali, în cursul cărora și-au pierdut viața 15 persoane și au fost rănite alte 47, inclusiv polițiști. De fapt, situația din orașul Cali nu este singulară. In Columbia există o puternică mișcare revendicativă exprimată prin acțiunile studenților și profesorilor, prin grevele din sectorul public, prin mișcarea țăranilor de a ocupa cu forța latifundiile. La baza ei stau profundele nemulțumiri ale populației pe fondul dificultăților economice. Promisiunile făcute de Pastrana, în timpul campaniei electorale din aprilie trecut, de a favoriza o „nouă democrație", o „largă participare și descentralizare" și o „justiție socială", în cadrul unei „economii planificate", au rămas doar în afișele electorale.

La mai bine de 7 luni de la preluarea înaltei magistraturi în stat de către Pastrana, economia columbiană continuă să sufere de grave discrepanțe: între oraș și sat, între clasa marilor proprietari și masa compactă a țăranilor, aproape lipsiți de pămînt. În timp ce orașele absorb 90 la sută din resursele naționale, satele, care dețin încă jumătate din populația activă, rămîn fără apă, electricitate, asistență medicală.

Peisajul agricol se împarte între marea și mica proprietate: 4 la sută din proprietari dețin 66 la sută din suprafața cultivabilă (ceea ce reprezintă a zecea parte din suprafața țării), în timp ce restul de 96 la sută stăpînește în medie 2 hectare. Agricultura columbiană suferă de lipsa tehnicienilor, iar mecanizarea este cu totul insuficientă. Un zilier agricol obține pentru zece ore de muncă un salar de mizerie (între 5 și 10 pesos pe zi) deși mulți din ei au de hrănit o casă cu zece copii.

Ca urmare a acestei situații, numai în ultimele săptămîni, țăranii din provinciile Cordoba, Tolima, Sucre și Huila au trecut la ocuparea cu forța a pămînturilor latifundiarilor. Oficialitățile le-au cerut să înapoieze moșierilor terenurile ocupate. Deși guvernul a adoptat un program de reformă agrară, ritmul aplicării acestuia este atît de lent, încît, pe bună dreptate, se apreciază că va fi nevoie de zece secole pentru desăvîrșirea acestui program. Chiar și în aceste condiții, țăranii sînt aceia care, aducîndu-și sacii lor de cafea în magazinele monopolului de stat, asigură țării cele mai bune cîștiguri în devize: 900 milioane dolari în 1969, ceea ce reprezintă trei pătrimi din valoarea exporturilor.

În orașe, clasa muncitoare cunoaște și ea condiții precare de existență. Ziarul francez „Le Monde", notează ca un exemplu concludent: „La Medellin, de pildă, — oraș cu un milion de locuitori și cu tradiție industrială — 23 la sută din muncitori cîștigă mai puțin de 250 franci pe lună, și 34 la sută între 250 și 500 franci". Șomajul atinge, în ansamblul țării, aproape un milion (la 21 milioane de locuitori), iar anual numărul acestora sporește cu circa 200.000 de tineri care caută de lucru.

O situație dificilă există și în domeniul învățămîntului, unde, din 500.000 de copii, doar 50.000 urmează școala primară. Peste 5 milioane de adulți sînt analfabeți.

Datoriile externe constituie o povară în plus pentru populația Columbiei: ele ating cifra de 15 miliarde pesos, în timp ce bugetul prevăzut pentru acest an este de 17 miliarde. Aceste datorii au fost făcute în mare parte de guvernul fostului președinte Restrepo, care a făcut apel la capitalurile străine pentru a dezvolta resursele energetice, comunicațiile, sistemul de educație națională.

Introducerea stării excepționale, chiar și pentru o perioadă de timp mai scurtă, nu este de natură, după părerea observatorilor politici de la Bogota, să restabilească încrederea în măsurile guvernului și, cu atît mai mult, să poată contribui la soluționarea problemelor. Situația reclamă reforme cu adînci implicații sociale ca: o adevărată reformă agrară, naționalizarea bogățiilor subsolului, îngrădirea posibilităților de exploatare de către monopolurile străine, lichidarea înapoierii unor regiuni ale țării. Or, în condițiile menținerii actualei oligarhii burghezo-feudale, se întrevăd prea puține perspective de realizare a unor asemenea profunde transformări.

Radu SIMIONESCU

Shepard, Mitchell și Roosa despre misiunea lor selenară

WASHINGTON 2 (Agerpres). — Luni a avut loc o conferință de presă a celor trei astronauți care au alcătuit echipajul navei „Apollo-14". Cu acest prilej, Alan Shepard, Edgar Mitchell și Stuart Roosa au relatat celor prezenți impresiile și considerațiile lor despre recenta lor misiune selenară.

Comandantul navei, Alan Shepard, s-a pronunțat în favoarea continuării călătoriilor spațiale, afirmînd că rezultatele științifice obținute justifică pe deplin cele 400 milioane de dolari, cît a costat zborul spre Lună.

„Principalul obiectiv pe care l-am avut în față, au spus astronauții Alan Shepard și Edgar Mitchell, a fost orientarea sau, mai precis, „navigarea" în mediul lunar. Fără un punct de reper, de nenumărate ori lipsiți chiar și de orizont, într-un mediu total arid, nu am reușit să observăm, de la mai puțin de 30 de metri, un crater cu un diametru de 300 m. Craterul Cone este abrupt și stîncos, a relatat Mitchell, și diferența între rocile care îl compun și cele observate pe parcurs era greu de distins. Dacă teoria privind vîrsta Lunii și a sistemului solar este adevărată, atunci eșantioanele pe care le-am adus au, fără îndoială, aproape 4,6 miliarde ani". „Pentru mine, a specificat în continuare Mitchell, nu au existat surprize în afara celor „prevăzute". Singurul element neașteptat l-a constituit deplasarea pe suprafața Lunii. Aveam impresia că zburam, dar, de fapt, nu avansam mai repede decît era fixat în program, cu o viteză de 3—4 km pe oră". Apoi, cei trei astronauți au descris momentul întîlnirii cu razele cosmice, care au pătruns prin hubloul rile cabinei de comandă. „Le simțeam și cu ochii deschiși, și în întuneric, și cu ochii închiși. Ni se părea că particulele trec prin ochi". „În momentul cînd am simțit razele cosmice, a spus Alan Shepard, mi s-a părut că o explozie s-a produs din senin".

„Rezultatele finale ale misiunii noastre, succesul ei, vor fi cunoscute de fapt după ce vor fi analizate fotografiile făcute în timpul călătoriei pe suprafața Lunii", au relatat în încheierea conferinței de presă cei trei astronauți.

★

Alan Shepard, Edgar Mitchell și Stuart Roosa au fost luni oaspeți de onoare ai Casei Albe. Cu acest prilej, președintele Nixon i-a felicitat personal pe astronauți și le-a înmînat „Medalia pentru servicii deosebite aduse N.A.S.A.". Totodată, Edgar Mitchell și Stuart Roosa, ofițeri ai forțelor S.U.A., au fost înaintați în grad. Comandantului navei spațiale „Apollo-14", Alan Shepard, i-a fost conferită o distincție specială — „Ordinul de onoare al călătorilor lunari".

Redacția și Administrația: strada Vasile Alecsandri nr. 8 — Iași. Telefon 14127.

Tiparul: Intreprinderea poligrafică Iași, str. Vasile Alecsandri nr. 6, Telefon 14620

BIBLIOTECA CENTRALĂ UNIVERSITARĂ „M. EMINESCU" IAȘI

ANUL XXVII
Nr. 7606
JOI
4
MARTIE
1971
8 PAGINI
30 BANI

Proletari din toate țările, uniți-vă!

Flacăra Iașului

Organ al Comitetului județean Iași al P.C.R. și al Consiliului popular județean

În pagina a 4-a

- Ședința Comitetului miniștrilor apărării ai țărilor participante la Tratatul de la Varșovia
- Alegerile din India

1966-1970 — un cincinal rodnic, o punte trainică spre viitor

Împliniri demne de etapa ce o parcurgem

În numărul de ieri al ziarului nostru, ieșenii au luat cunoștință de îndeplinirea planului de dezvoltare economico-socială a județului Iași în perioada 1966–1970. Și pînă acum, în coloanele ziarului nostru sau prin alte mijloace, s-au relevat realizările înregistrate pe meleagurile ieșene în ultimul cincinal, dar acum cînd ele sînt grupate ne apare adevărata imagine a ceea ce s-a înfăptuit în ultimii cinci ani în toate domeniile vieții economice, sociale și culturale. Și pe bună dreptate se apreciază perioada 1966–1970 ca una dintre etapele deosebit de rodnice în procesul edificării socialismului în patria noastră.

Desigur, noile coordonate pe care s-a înscris în prezent județul nostru sînt izvorîte din înțeleapta politică a Partidului Comunist Român de repartizare cît mai armonioasă și echilibrată a forțelor de producție pe întregul teritoriu național. În cuvîntarea rostită la Plenara C. C. al P.C.R. din 10–11 februarie a.c. tovarășul NICOLAE CEAUȘESCU, referindu-se la bilanțul marilor realizări și transformări înnoitoare în viața economică și socială a patriei noastre, spunea: **În mod deosebit vreau să subliniez succesele obținute în aplicarea consecventă a politicii noastre de amplasare rațională, armonioasă, a forțelor de producție pe întreg teritoriul țării. În ultimii 5 ani s-au realizat în această direcție lucruri deosebit de importante. Nu există județ unde să nu fi fost construite întreprinderi industriale, unde să nu se fi înregistrat o vie dezvoltare economică, culturală și socială".**

Dacă județul Iași s-a impus pe plan național printre județele cu o industrie în plină dezvoltare, dacă aceste meleaguri moldovene au urcat pe noi trepte de civilizație și progres — toate sînt urmarea grijii permanente a conducerii partidului și statului nostru, personal a secretarului general al partidului, tovarășul NICOLAE CEAUȘESCU, pentru ridicarea vechiului și prestigiosului centru universitar la cote cît mai înalte în toate domeniile vieții economice și sociale.

Ne reține atenția cîteva cifre revelatoare, care vorbesc de la sine. **Sporul absolut al producției industriale a anului 1970 față de 1965 reprezintă 4,6 miliarde de lei, ritmul mediu anual de creștere fiind de 16,9 la sută, superior celui înregistrat pe economie. Nivelul atins în dezvoltarea industrială a județului este reflectat de faptul că, în ultimul an al cincinalului, o producție echivalentă cu cea a întregului an 1950 s-a realizat în numai 14 zile.**

Agricultura a cunoscut, de asemenea, o amplă dezvoltare oglindită în producția globală agricolă, care a crescut în perioada 1966–1970 cu 26 la sută, față de anii 1961–1965.

Izvorul tuturor succeselor dobîndite în domeniile vieții economice, sociale și culturale ale județului nostru, ale acestor ritmuri înalte constă, în ultimă analiză, în politica de investiții a partidului și statului nostru. Așa cum se relevă în articolul cu privire la îndeplinirea planului de dezvoltare economico-socială a județului Iași, **în perioada 1966–1970 investițiile în sectorul socialist au totalizat peste 7 miliarde de lei, prevederile planului de stat la investiții centralizate fiind depășite cu peste 4 la sută. Este semnificativ faptul că, față de perioada 1961–1965, volumul total al investițiilor realizate în cincinalul 1966–1970 este mai mare cu 69,8 la sută. În anii cincinalului trecut s-au conectat în circuitul economic 46 capacități și obiective noi, dezvoltări și secții la unitățile existente, valoarea fondurilor fixe puse în funcțiune la întreprinderile industriale crescînd cu 3,5 miliarde de lei.**

Se reliefează cu pregnanță împlinirile din domeniile desfacerii mărfurilor pentru consumul populației, nivelului de trai, învățămîntului, culturii și ocrotirii sănătății. Bunăoară, volumul desfacerilor de mărfuri cu amănuntul prin comerțul de stat și cooperatist a crescut în anul 1970, comparativ cu anul 1965, cu 54,5 la sută. În anul 1970, peste 63,5 la sută din numărul salariaților au realizat salarii mai mari de 1.100 de lei, în timp ce în 1965 numai 43,8 la sută

(continuare în pag. a 3-a)

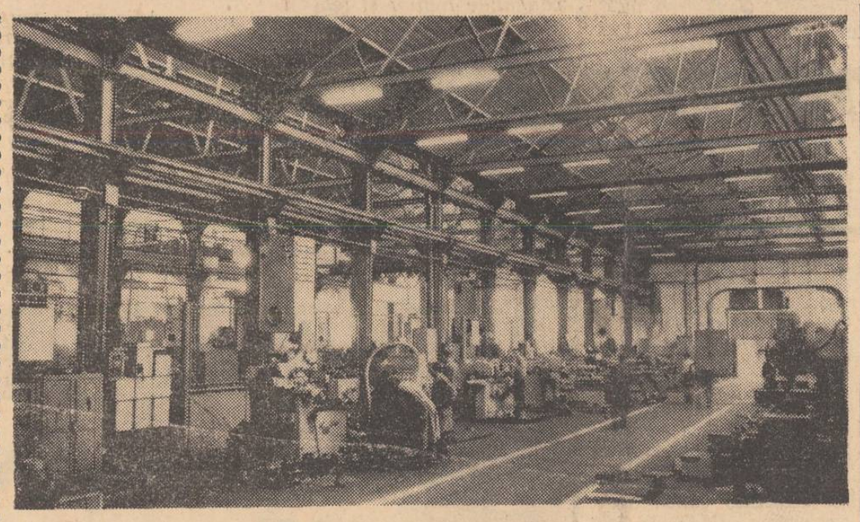

Dotată cu utilaj perfecționat, secția strungărie de la Uzina mecanică „Nicolina" se modernizează pe zi ce trece. Foto: P. VASILIU — coresp.

Manifestări consacrate aniversării semicentenarului Partidului Comunist Român

Sesiune științifică organizată de Stațiunea experimentală agricolă Podu-Iloaiei

Ieri a avut loc o sesiune științifică organizată de Stațiunea experimentală agricolă Podu-Iloaiei, în cinstea aniversării a 50 de ani de la înființarea Partidului Comunist Român. Au participat ca invitați inginerii șefi din cooperativele agricole, directori din întreprinderile agricole de stat, cadre didactice de la Institutul agronomic din Iași, cercetători de la stațiunile experimentale agricole și specialiști de la Direcția generală județeană a agriculturii, industriei alimentare, silviculturii și apelor, prof. dr. docent Constantin Pintea, membru de onoare al Prezidiului Academiei de științe agricole și silvice, și prof. dr. Alexandru Lazăr, rectorul Institutului agronomic.

La lucrările sesiunii au participat, de asemenea, ing. Lucian Hatmanu, membru corespondent al Academiei de științe agricole și silvice, vicepreședinte al Consiliului popular județean, directorul Direcției generale județene a agriculturii, industriei alimentare, silviculturii și apelor, prof. dr. docent Constantin Pintea, membru de onoare al Prezidiului Academiei de științe agricole și silvice, și prof. dr. Alexandru Lazăr, rectorul Institutului agronomic.

Cuvîntul de deschidere a fost rostit de tovarășul ing. Ion Costache, membru corespondent al Academiei de științe agricole și silvice, directorul Stațiunii experimentale agricole Podu-Iloaiei. Referindu-se la rezultatele cercetării științifice din cadrul Stațiunii experimentale de la Podu-Iloaiei, vorbitorul a subliniat grija deosebită a partidului și statului nostru pentru dezvoltarea și

(continuare în pag. a 3-a)

VIZITA TOVARĂȘILOR G. HUSAK ȘI V. BILAK ÎN ȚARA NOASTRĂ

Convorbiri la Comitetul Central al Partidului Comunist Român

În ziua de 3 martie a.c., la sediul C.C. al P.C.R. au avut loc convorbiri între tovarășii Nicolae Ceaușescu, secretar general al Partidului Comunist Român, Paul Niculescu-Mizil, membru al Comitetului Executiv, al Prezidiului Permanent, secretar al C.C. al P.C.R., și tovarășii Gustav Husak, prim-secretar al C.C. al P.C. din Cehoslovacia, și Vasil Bilak, membru al Prezidiului, secretar al C.C. al P.C. din Cehoslovacia. La convorbiri au mai participat:

Din partea română: Vasile Vlad și Ion Florescu, șefi de secție, Nicolae Ionescu, adjunct de șef de secție la C.C. al P.C.R.

Din partea cehoslovacă: Miroslav Muller, adjunct al șefului Secției de politică internațională a C.C. al P.C. din Cehoslovacia, Vladimir Polacek, activist la C.C. al P.C din Cehoslovacia.

În cursul convorbirilor s-a făcut o informare reciprocă asupra construcției socialiste în cele două țări. A fost examinat stadiul actual al relațiilor bilaterale și s-a exprimat hotărîrea de a dezvolta în continuare prietenia și colaborarea dintre R. S. România și R. S. Cehoslovacă, dintre P.C.R. și P. C. din Cehoslovacia pe baza principiilor marxism-leninismului și internaționalismului socialist.

A avut loc, de asemenea, un schimb de păreri asupra unor probleme actuale ale situației internaționale și ale mișcării comuniste și muncitorești.

O atenție deosebită a fost acordată problemelor securității europene, subliniindu-se necesitatea de a se depune în continuare eforturi pentru normalizarea relațiilor și extinderea colaborării între statele europene, pentru realizarea unui sistem eficient de securitate pe continent.

În prezent trebuie acționat cu fermitate și făcut totul pentru a se trece neîntîrziat la o nouă fază, mai activă, prin reuniuni multilaterale, în vederea accelerării pregătirii directe și convocării Conferinței generale europene a statelor.

A fost exprimată îngrijorarea față de escaladarea războiului în Indochina, care constituie un atentat grav la suveranitatea și securitatea popoarelor din această regiune, un pericol serios pentru pacea lumii. Părțile și-au reafirmat solidaritatea cu lupta dreaptă a popoarelor vietnamez, cambodgian și laoțian împotriva intervenției străine, s-au pronunțat pentru încetarea imediată a acțiunilor agresive ale S.U.A., pentru retragerea trupelor americane din Vietnam și din întreaga Peninsulă Indochineză, pentru respectarea libertății, integrității teritoriale și independenței naționale, a dreptului sacru al acestor popoare de a-și hotărî singure, fără amestec din afară, destinele, în conformitate cu voința și aspirațiile lor naționale.

În legătură cu situația din Orientul Apropiat a fost relevată importanța soluționării pe cale politică a conflictului, pe baza Rezoluției Consiliului de Securitate din noiembrie 1967, subliniindu-se necesitatea retragerii trupelor israeliene din teritoriile arabe ocupate, asigurării independenței și integrității teritoriale a tuturor statelor din zonă, reglementării problemei populației palestiniene în conformitate cu dreptul său la autodeterminare.

În convorbiri a fost exprimată hotărîrea celor două partide de a milita consecvent pentru restabilirea și întărirea unității și coeziunii mișcării comuniste și muncitorești internaționale, întemeiată pe internaționalismul socialist, respectarea independenței, egalității în drepturi, stimei și respectului reciproc, pentru întărirea solidarității tuturor forțelor revoluționare, democratice și antiimperialiste din întreaga lume.

Tovarășul Gustav Husak a invitat pe tovarășul Nicolae Ceaușescu să facă o vizită în Republica Socialistă Cehoslovacă. Invitația a fost acceptată.

Convorbirile s-au desfășurat într-o atmosferă sinceră, tovărășească.

Dejunul oferit de tovarășul NICOLAE CEAUȘESCU

Tovarășul Nicolae Ceaușescu, secretar general al Partidului Comunist Român, a oferit, miercuri, un dejun în cinstea tovarășilor Gustav Husak, prim-secretar al Comitetului Central al Partidului Comunist din Cehoslovacia, și Vasil Bilak, membru al Prezidiului, secretar al Comitetului Central al Partidului Comunist din Cehoslovacia.

La dejun au luat parte tovarășii Ion Gheorghe Maurer, Paul Niculescu-Mizil, Dumitru Popa, Dumitru Popescu, Leonte Răutu, Gheorghe Stoica, Ion Pățan, Vasile Vlad, Ion Florescu, Nicolae Ionescu.

Au participat, de asemenea, Miroslav Sulek, ambasadorul Republicii Socialiste Cehoslovace la București, și membri ai ambasadei.

În timpul dejunului tovarășii Nicolae Ceaușescu și Gustav Husak au rostit toasturi.

Dejunul s-a desfășurat într-o atmosferă prietenească.

Plecarea spre patrie

În seara zilei de 3 martie, tovarășii Gustav Husak și Vasil Bilak au părăsit Capitala, îndreptîndu-se spre patrie.

La aeroportul Otopeni, oaspeții cehoslovaci au fost conduși de tovarășii Nicolae Ceaușescu, Paul Niculescu-Mizil, Vasile Vlad, membru supleant al C.C. al P.C.R., șeful secției relații externe a C.C. al P.C.R., de activiști de partid.

Au fost de față Miroslav Sulek, ambasadorul Republicii Socialiste Cehoslovace la București, și membri ai ambasadei.

(Agerpres)

COMERȚUL ȘI CERINȚELE POPULAȚIEI

Materialele de construcție în corsetul birocrației și greșelilor de planificare

Este bine cunoscut faptul că alături de eforturile pe care statul nostru le face pentru satisfacerea nevoilor de locuințe ale populației, mulți cetățeni își construiesc case individuale, în regie proprie.

Dar pentru realizarea unor locuințe în regie proprie se impun, pe lîngă eforturile bănești, stăruințe pentru achiziționarea materialelor de construcții, o bună organizare a șantierului etc. Tocmai în direcția aprovizionării cu materialele de construcții necesare ridicării locuinței, extinderilor de spații de locuit, unor reparații sau împrejmuiri, beneficiarii de credite, cît și numeroși locuitori, ne sesizează că întîmpină diferite greutăți. Una dintre soluțiile care nu mai dau bătaie de cap beneficiarilor de credite și altor cetățeni, scutindu-i de alergări inutile, este încheierea de contracte, pe faze de lucrări, cu I.R.C. (Intreprinderea de reparații construcții). Astfel, D. Iliescu, din stradela Sărăriei nr. 78, încheie contracte parțiale cu I.R.C.-ul, pentru executarea fundației, apoi a zidăriei, planșeelor și acoperișului. Catinca Partenie din str. Văscăuțeanu, sau M. Aghiorghicesei din str. „1907" nr. 6 procedează așișderea. Totul este legal, neexistînd nici un dubiu. Dar, sub paravanul contractelor parțiale, pe faze de lucrări, Intreprinderea de reparații construcții s-a profilat ca întreprindere de construcții și uneori de reparații. Din punct de vedere economic situația existentă este avantajoasă întreprinderii. Oricum ar avea titulatura, rămîne ca o situație certă că numeroși cetățeni se adresează acestei întreprinderi să le execute anumite lucrări pentru că nu găsesc pe piață unele materiale. Spre exemplu, V. Popescu din satul Vinători încheie contract pentru executarea asterelii și învelitorii din tablă, Ilie Cîrnu din satul Păun numai pentru învelitoarea din tablă, Anatolie Tocan din str. Păcurari nr. 175 pentru astereală, șarpantă, învelitoare.

Se întîlnesc și cazuri cînd lucrările la locuințe, aflate în diferite stadii de execuție, nu permit întreruperea acestora. Negăsind în depozite sau magazinele O.C.L. „Metalo-chimice" ciment, balast, cărămidă și altele, atunci cînd au urgentă nevoie, cei în cauză fac apel, intervin pe orice cale la o serie de întreprinderi pentru a-și face rost de materiale. Așa, bunăoară, C. Anton din str. Codrescu nr. 15 cumpără de la I.R.C. 20 m.c. balast. De la aceeași unitate cumpără 5.000 bucăți cărămidă Adela Brauner din str. Bălcescu nr. 24 A și alte 4.000 bucăți cărămizi Virgil Nour din str. Ghica-Vodă nr. 32. V. Taciuc din str. Ștefan Gheorghiu nr. 12 achiziționează covoare p.v.c. Sergiu Buiuc din str. Vinători nr. 6 cumpără o cantitate de P.F.L., iar M. Dominte din str. Săvescu nr. 19 își face rost de tuburi de beton pentru canalizare. Se înțelege că toate materialele au fost plătite eliberîndu-li-se celor în cauză acte doveditoare. Sînt și alte întreprinderi care răspunzînd insistentelor cereri vînd anumite materiale. De pildă, de la sta-

Al. MONTEORU

(continuare în pag. a 3-a)

Noua construcție a Oficiului P.T.T.R. de la Podul Roș

Stația mecanică Iași

Se îndeplinesc cu succes angajamentele

Tînărul colectiv al Stației mecanice din Iași obține, încă de la începutul anului, rezultate bune. Astfel, în primele două luni din 1971 planul producției globale a fost depășit cu 29,7 procente, iar cel al productivității muncii cu 6,5 procente.

Semnificativ este și faptul că din angajamentul de a obține în acest an o producție suplimentară în valoare de 2 milioane de lei, s-a realizat deja o producție în valoare de peste 920.000 lei, față de 700.000 lei cît era angajamentul luat în cinstea aniversării semicentenarului partidului.

CARNET IEȘEAN

Bibliotecari ... la poli opuși

S-a vorbit de atîtea și atîtea ori despre disciplina în muncă a salariaților. Marea majoritate a acestora își face conștiincios datoria deservind în mod prompt și eficient publicul cu care vine în contact.

Eram deunăzi pe sălile bibliotecii municipale „Gh. Asachi". Sute de cititori, de toate categoriile, de la prichindeii care aleg cărți cu coperți viu colorate, cu povești și poezii pînă la studenții care sorb cu nesaț din lumina lucrărilor științifice ultimele noutăți. În sălile de împrumut, la adulți și copii, unde sînt estetic expuse la vedere mii și mii de volume din toate domeniile, cititorii au posibilitatea să voposească îndelung, să-și aleagă cartea preferată, să întîrzie pe un fotoliu confortabil în foiletarea unei noutăți. Domnesc o liniște și o curățenie exemplare. Orice informație, solicitare de titluri sau teme bibliografice se rezolvă imediat, atenția și serviciile bibliotecarilor, recomandările competente, satisfac preferințele cititorilor. Sute de cititori găsesc aici posibilitatea de a studia în liniște, ore întregi, lucrări beletristice, de specialitate, periodice sau pot împrumuta cărți pentru acasă. În fine, unanime aprecieri pentru modul în care colectivul de muncă al bibliotecii deservește publicul cititor.

Aceeași solicitudine poate fi întîlnită la biblioteca „M. Eminescu", la cea a Casei de cultură a sindicatelor, la biblioteca orășenească din Pașcani etc.

Am avut deseori ocazia să pășim și pragurile unor biblioteci sătești. Obligațiile bibliotecarilor sînt identice cu ale celor de la oraș, mai ales că retribuția este de cele mai multe ori similară. Ce se întîmplă în aceste biblioteci?

De cele mai multe ori, nimic. Bibliotecarii sînt „deranjați" de 5—6 cititori zilnic, cărțile zac prăfuite și amestecate în rafturi, nu există buletine de informare bibliografică, iar uneori cititorul nu poate afla cîteva lămuriri cu privire la conținutul unei cărți alese primind în schimb răspunsuri evazive și expeditive de genul: „Ți-ai ales o carte? Dă să ți-o trec la catastif. După ce-o vei citi o să afli despre ce-i vorba și-mi spui și mie".

Alții, cum ar fi de pildă D-tru Bazon din Ipatele, în ziua deschiderii festive a „Lunii cărții la sate" nici n-a venit la serviciu, fiind obosit pesemne după o petrecere din ajun. Am fi curioși să știm dacă pentru ziua respectivă i s-a plătit salariul așa cum uneori se mai obișnuiește încă, încurajîndu-se chiulul și munca formală.

Într-o după-amiază, bibliotecara Paulina Gînju a închis biblioteca după numai cîteva ore de program spunînd că se duce în sat. A trecut prin sat doar pentru faptul că pe acolo trece drumul spre gară de unde a luat trenul spre... Roman. În aceeași după-amiază, la toate bibliotecile de pe traseul Pașcani — Iași am găsit doar uși lăcătuite.

Organele locale de stat au doar atribuția de a plăti salarii? Și dacă e așa, știu pentru ce le plătesc?

Ion RĂZEȘU

TINEREȚE, IDEALURI, RĂSPUNDERI

Un moment politic cu adînci semnificații în viața tineretului nostru

Cel de al IX-lea Congres al Uniunii Tineretului Comunist, prilej de analiză multilaterală a activității organizației revoluționare a tineretului din patria noastră, a oferit prin dezbaterile și Rezoluția adoptată, un izvor deosebit de bogat de învățăminte pentru organizațiile U.T.C. Pe această temă am purtat recent o discuție cu tovarășul **Gheorghe Macovei**, prim-secretar al Comitetului județean Iași al U.T.C.

– Ce insemnătate are Congresul pentru viața tineretului nostru ?

– Moment politic cu largi semnificații și rezonanțe în viața tineretului, Congresul al IX-lea al U.T.C. a analizat cu înalt spirit de răspundere activitatea desfășurată de organizația noastră. Congresul a stabilit obiectivele și sarcinile de viitor ale Uniunii Tineretului Comunist, pentru creșterea rolului generațiilor tinere în ansamblul vieții economice și social-politice, constituind totodată un deosebit prilej de reafirmare a aderiunii tineretului la politica internă și externă a partidului, a hotăririi de a munci și învăța, de a se integra activ în eforturile întregii națiuni pentru dezvoltarea multilaterală a țării. Cu profundă emoție am ascultat ampla cuvîntare a tovarășului **NICOLAE CEAUȘESCU**, cuvîntare ce a cuprins perspectivele însuflețitoare ale programului partidului de dezvoltare economică și socială a patriei, de perfecționare a tuturor domeniilor vieții social-politice, rolul și răspunderile tineretului, ale organizației sale în înfăptuirea acestui măreț program.

– Vă rugăm să vă referiți la direcțiile pe care Congresul le-a stabilit pentru activitatea de viitor.

– Apreciind activitatea desfășurată, avînd în vedere cerințele și exigențele impuse de dezvoltarea actuală și de perspectivă a societății noastre socialiste, **Congresul a stabilit ca sarcină politică fundamentală participarea întregului tineret la activitatea economică, social-politică și culturală a țării, la opera de edificare a societății socialiste multilateral dezvoltate.** Organizația județeană Iași a U.T.C., analizîndu-și cu exigență activitatea desfășurată, îmbogățindu-și propria experiență, extinzînd metodele validate de practică, cu adeziune în rîndul tinerilor, va milita pentru integrarea mai deplină a tinerilor în cerințele diferitelor domenii de activitate ale județului, îndeosebi în sectoarele economice. Organizațiile U.T.C. din întreprinderi și de pe șantiere vor avea ca obiectiv central elaborarea de programe proprii de acțiuni în sprijinul producției. Acestea vor desfășura o susținută muncă politică, educativă în cadrul secțiilor, atelierelor și locurilor de muncă, pentru îndeplinirea de către toți tinerii a sarcinilor profesionale, pentru realizarea ritmică a planului de producție, întărirea disciplinei, însușirea noilor tehnologii. Un obiectiv important pentru dezvoltarea spiritului cooperatist în rîndul tinerilor, pentru încadrarea acestora în brigăzile și fermele specializate, în sectoarele hotărîtoare ale producției. O atenție particulară va fi acordată atragerii tinerelor fete la activitatea cooperativei de producție, atît în sectoarele agricole, cît și în producția meșteșugărească și de artizanat. **O sarcină de onoare pentru organizațiile U.T.C. din județul nostru este aceea de a antrena pe toți tinerii la executarea amplelor lucrări de irigații, desecări și combatere a eroziunii solului prevăzute în acest cincinal, la îndiguirea apelor riului Prut – prin largi acțiuni de muncă voluntar-patriotică.**

– In cuvîntarea rostită la Congres, secretarul general al partidului, tovarășul NICOLAE CEAUȘESCU, a pus un accent deosebit pe înviorarea activității în școală ...

– Desfășurate sub semnul îndemnurilor și indicațiilor tovarășului **NICOLAE CEAUȘESCU**, lucrările Congresului și ale Conferinței a VIII-a a U.A.S.R. au subliniat participarea activă a tineretului studios la înfăptuirea amplelor măsuri inițiate de partid pentru înnoirea școlii românești de toate gradele. A fost reafirmată răspunderea organizațiilor U.T.C. din școli în vederea stimulării interesului elevilor pentru aprofundarea cunoștințelor, pentru formarea și dezvoltarea deprinderilor de studiu individual, de gîndire independentă, pentru menținerea ordinii și disciplinei școlare, dezvoltarea opiniei combative a colectivității față de fenomenele negative în ținută, comportarea și mentalitățile unor elevi. In viitor, **participarea secretarilor comitetelor U.T.C. la ședințele consiliilor profesorale, la dezbaterea problemelor de fond ale procesului instructiv-educativ, informarea comitetelor și organizațiilor U.T.C., a tuturor elevilor asupra măsurilor și obiectivelor stabilite, pentru participarea activă la înfăptuirea lor, constituie una din direcțiile în care este concepută creșterea rolului și răspunderii organizației U.T.C. în viața școlară.** Totodată, a fost subliniată cerința ca asociațiile studențești să devină organisme tot mai active, în vederea îndeplinirii cu răspundere a mandatului încredințat de studenți, pentru ca activitatea proprie a asociațiilor, inițiativa și dinamismul studențimii să-și găsească un cîmp larg de afirmare în cadrul preocupărilor tineretului universitar.

– Dezbaterile au scos în relief necesitatea întăririi rolului organizațiilor U.T.C. în viața socială. Ce se preconizează ?

– In vederea perfecționării activității proprii, specifice, a fost subliniată răspunderea ce revine organizațiilor U.T.C. și asociațiilor studenților pentru antrenarea activă a tuturor uteciștilor la elaborarea, dezbaterea și adoptarea deciziilor privind viața și munca organizațiilor lor, asigurarea unui climat de colectiv unit, receptiv la preocupările și frămîntările tinerilor, care să încurajeze inițiativele bune, afirmarea flăcărui utecist. **Măsurile privind democratizarea organismelor de conducere ale U.T.C., crearea consiliilor pentru activitatea în rîndul diferitelor categorii de tineri, legiferarea în viitor a participării reprezentanților organizațiilor U.T.C. în diferitele organisme economice, de stat și obștești – toate acestea vor contribui într-o măsură hotărîtoare la sporirea răspunderii organizațiilor U.T.C., la intensificarea colaborării cu aceste organisme. Măsurile preconizate vor crea premisele unei mai reale aprecieri privitoare la promovarea tinerilor în munci de conducere, formarea lor la școala înaltelor răspunderi economice și social-politice.** Conștienți de marile răspunderi ce le revin, tinerii ieșeni sînt hotărîți să-și sporească contribuția la înfăptuirea obiectivelor actualului cincinal, să întîmpine cea de a 50-a aniversare a partidului cu rezultate deosebite în activitatea ce o desfășoară.

Convorbire consemnată de
Gh. MATEI

Convorbire cu tov. GHEORGHE MACOVEI, prim-secretar al Comitetului județean Iași al U. T. C.

Ziua de mîine

Pătrunde-mi în suflet
pasăre de bronz,
pasăre a timpului și a dragostei.
Sărută-mă pe tîmplă
pămîntule roditor și reavăn
ca diminețile cu rouă ale pescarilor.
Și tu patrie
ia-mă de mînă
și poartă-mi sufletul
spre liniștea munților cei falnici.

Coboară-mi în cîntec
fată frumoasă din Oaș,
fecior legendar de plai moldovean.
Munca și dragostea voastră
scăldate în marea de lumină
a soarelui românesc
împlinesc imnuri din străbuni.

Adie-mi în vers
tinerețe măiastră de aur
și iubește-ne în gînd
mîinile noastre falnice
cu care vom construi
pe toate aceste preafrumoase
meleaguri
ziua de mîine a comunismului.

Dan TEODORESCU
student

In timpul liber, numeroși tineri ieșeni își perfecționează calitățile native la Școala populară de artă. Imaginea vă prezintă grupul vocal feminin al acestei școli, în timpul unui spectacol.

CE ÎMI DORESC ?

Epoca pe care o străbatem, cu marile ei transformări social-politice, cu avîntul economiei și tehnicii moderne, pune o anumită amprentă pe psihologia tineretului în special, pe construirea idealurilor sale de viitor.

Am întîlnit numeroși tineri printre elevii școlilor de diferite categorii care, încadrîndu-se în coordonatele spațio-temporale precise ale relațiilor sociale, încearcă să descifreze prin idealul formulat dimensiunile propriei personalități. Astfel, unii elevi de la școlile de cultură generală doresc a se încadra cît mai potrivit pe făgașul muncii constructive. „Vreau să ajung un zidar iscusit, să văd cum se înalță către cer sub ochii mei și prin munca mea mărețele construcții ale viitorului" — spune Mircea Olaru din clasa a IX-a. „As dori să devin tîmplar, ca fratele meu, să fac mobilă cît mai frumoasă pentru noile blocuri, școli și spitale" — declară Maxim Bădulescu din clasa a VIII-a.

Aceeași notă de seriozitate îmbracă idealurile de viață ale unor tineri elevi care învață în școlile profesionale din marea cetate industrială a Iașului. „Doresc să devin tapițereasă ca și mama mea, conștiincioasă și cuminte" — mărturisește Cornelia Z. din anul I. „Sînt hotărît să devin electrician, să ajut și eu cu ceva la iluminarea patriei" — adaugă Nic. Hristov din anul II. „Aș dori să devin croitoreasă de lux, să îmbin cît mai frumos culorile și să creez modele noi", se exprimă tînăra absolventă a școlii profesionale, Elena Cojocaru, recent încadrată la „Tehnica confecției", la fel de bine apreciată în producție și în brigada artistică de amatori ca dansatoare. „Visez să lucrez ca muncitoare la o fermă de păsări" — spune Elena Dascălu.

In același ritm al vieții noi se înscriu și idealurile elevilor din liceele de specialitate. Astfel, Maria M., din clasa a IX-a a Liceului de muzică și arte plastice, dorește să devină cîntăreață de operă. Gh. Spătaru afirmă cu aceeași seriozitate: „Doresc să devin un pictor talentat, să redau în nuanțele cele mai vii frumusețile patriei mele. M-am născut pentru pictură și nimic nu mă va împiedica să pictez". Elena B. din anul II al Liceului pedagogic dorește să devină educatoare. „Iubesc foarte mult copiii și cred că voi avea multă răbdare ca să-i formez".

Tinerii elevi ai liceelor teoretice pun de asemenea multă sensibilitate și originalitate în formularea idealurilor de viață: „Doresc să urmez psihologia, să înțeleg mai plenar bucuriile și frămîntările oamenilor, să-i pot ajuta la nevoie", spune Dorina Vacariu din clasa a XII-a, Liceul nr. 1. „De mică doresc să devin profesoară" afirma cu deplină convingere Carmen H. din clasa a X-a. Cred că nimic nu este mai înălțător decît să transmiți copiilor ceea ce tu însuți simți și gîndești, să-i faci să simtă și să vibreze o dată cu tine la ideile transmise".

Cît de minunate sînt toate aceste idealuri, al căror număr ar putea crește la infinit! Ele demonstrează că tinerii își adaptează continuu și conștient scara lor valorică la cerințele realității sociale, tind la autoperfecționare profesională, fizică, intelectuală, estetică, morală, oferind garanția eficacității tuturor măsurilor social-educative ale epocii. Referindu-se la fizionomia moral-politică a tineretului, tovarășul **NICOLAE CEAUȘESCU** sublinia la Congresul al IX-lea al U.T.C.: „Socialismul a oferit tinerei generații un cîmp vast, nelimitat, de afirmare, de punere în valoare a capacităților și talentelor, de realizare a aspirațiilor și idealurilor care o animă".

Școala se ocupă în primul rînd să descopere calitățile tinerilor, să sporească capacitatea lor de asimilare în raport cu latura obiectivă gnoseoinformațională, înscriindu-se ca unitate productivă, cu factură formativă prioritară, pe linia unei rentabilități calitative de perspectivă.

Familia, de asemenea, cu tactul și experiența sa, poate interveni eficient în deliberarea deciziei tinerilor pentru un anumit ideal, ținînd seamă de igiena mintală și de diferențierile unanim recunoscute în realizarea performanțelor individuale ale propriilor copii, combătînd egoismul unora și spiritul de dominație al altora.

Organizațiile de tineret, alături de școală și familie, să promoveze atitudinea pozitivă a tineretului în însușirea suportului informațional, necesar configurării unor idealuri înalte, dar realizabile.

Consider, în final, că orice vis trebuie să atingă valoarea unui ideal moral prin nota de umanism pe care o îmbracă, asemeni celor afirmate de alți tineri, printre care și Florica M., tînără muncitoare la Uzina de fibre sintetice: „Idealul meu este să fiu fericită și această fericire s-o înfăptuiesc prin munca mea, să fiu iubită și prețuită de oameni și eu la rîndul meu să-i prețuiesc, să fiu asemeni comuniștilor, să port cu demnitate numele de om".

Prof.
MARIA HODOROABĂ
psiholog

Fata din Tătărași

Lucreția Iordache, tînără cooperatoare, ne-a vorbit mult despre locurile ei natale, despre tradițiile din aceste locuri, despre munca, pasiunile și visurile tineretului din Tătărași. Intîlnirea noastră nu a fost întîmplătoare. Cu cîteva zile în urmă, această fată se întorcea de la Congresul al IX-lea al U.T.C. La cea mai mare întîlnire a tinerilor din România, ea a transmis gîndurile și năzuințele tovarășilor ei de vîrstă din comuna Tătărași. Oamenii de aici o iubesc. Comunista de 19 ani a fost investită cu încrederea tinerilor și vîrstnicilor. Este membră supleantă în comitetul comunal de partid, secretara comitetului U.T.C. de la cooperativa de producție. A fost aleasă în toamna anului trecut în Comitetul județean Iași al U.T.C. și delegată la Congres.

— Ce le-ai spus tinerilor din comună cînd te-ai întors de la Congres ?

— Le-am spus mai întîi că noi, tinerii, sîntem iubiți de conducerea partidului, le-am spus despre grija părintească a secretarului general al partidului față de generația noastră, le-am spus despre întîlnirile noastre, le-am spus ce sarcini noi avem de îndeplinit.

— Ce te-a impresionat cel mai mult la Congres, Lucreția Iordache?

— Un moment pe care nu-l voi uita niciodată : intrarea pionierilor în sală, forfota fîlcăruilor roșii printre noi, florile, zîmbetele și glasurile lor. Am văzut pe chipul multor delegați o emoție adîncă. In pauză, o tînără spaniolă, încă sub imperiul acelei emoții generale, a exclamat : „Ce frumos e în România !".

Sorin DAMIAN

Sărbătorirea majoratului

Comitetul U.T.C. de la Uzina de fibre sintetice a inițiat sărbătorirea majoratului. Celor care au împlinit 18 ani le-au vorbit reprezentanți ai conducerii uzinei, comitetului U.T.C., oficiului juridic.

După un program de recitări închinate partidului, tineretului, prezentat de membri ai echipei de teatru din uzină, sărbătoriților le-au fost înmînate cadouri.

Cîteva ore de dans au marcat încheierea acestei reușite acțiuni.

VICTOR BRÎNZĂ
corespondent

Întîlnire cu viitoarele educatoare

Anul acesta are o semnificație deosebită pentru Liceul pedagogic de educatoare din Iași: de pe băncile școlii va pleca prima promoție de absolvenți. Recent, viitoarele absolvente au avut o întîlnire cu conducerea Inspectoratului școlar județean. Cu acest prilej, prof. emerit Sterie Rădoi, inspector general al Inspectoratului școlar județean, a avut o discuție cu elevele din ultimul an. Dialogul s-a axat pe problemele integrării organice și dinamice în munca profesională și în viața socială a viitoarelor educatoare.

Prof. GINA PAVEL
corespondent

Concurs „Cine știe, răspunde"

In cadrul acțiunii „Tribuna schimbului de mîine" organizată de comitetele județean și municipal Iași ale U.T.C., Inspectoratul școlar județean și Consiliul județean al sindicatelor, la Casa de cultură a sindicatelor a avut loc, recent, un concurs „Cine știe răspunde" pe tema: „Dezvoltarea industriei, agriculturii și învățămîntului în cincinalul 1966—1970".

Au concurat elevi din licee de specialitate și școli profesionale din Iași. Această acțiune a fost organizată cu contribuția activă a elevilor, membri ai comisiei județene a elevilor din școlile profesionale și liceele de specialitate.

Cele mai bune răspunsuri au dat elevii: Ioan Savin, de la Liceul energetic, Gheorghe Pustianu, Liceul industrial pentru construcții de mașini, și Pavel Stoleru, de la Grupul școlar construcții.

„Cupa tineretului de la sate"

La Iași au avut loc întrecerile etapei județene a ediției de iarnă a „Cupei tineretului de la sate". Întrucît, din lipsa zăpezii, nu s-au putut desfășura competițiile de schi și săniuțe, au fost organizate doar întreceri la șah și tenis de masă. Au participat 127 de concurenți din 24 de comune.

ȘAH: 1. C-tin Crișmaru (Schitu-Duca); 2. Victor Rusu (Focuri); 3. Fănică Toma (Hălăucești); 1. Mariana Găină (Prisăcani); 2. Valeria Andrei (Ciurea); 3. Zina Moraru (Costuleni).

TENIS DE MASĂ, *simplu băieți:* 1. S. Tomașevschi (Scînteia); 2. I. Șerban (Focuri); 3. V. Imbra (Pd. Iloaiei); *simplu fete:* 1. Angela Moisii (Pd. Iloaiei); 2. Gabriela Cobzaru (Hălăucești); 3. Viviana Păpușoi (Dagîța); *dublu băieți:* 1. V. Grigoriu — M. Bodoașcă (Hălăucești); 2. S. Tomașevschi — O. Pancu (Scînteia); 3. L. Stan — C. Spulber (Horlești); *dublu fete:* 1. Angela Moisii — Dora David (Pd. Iloaiei); 2. Mariana Găină — Ana Stanciu (Prisăcani); 3. Dorina Crenț — Ana Zară (Horlești).

În 24 de ore

Radio Iași

Programul de seară (4 martie): 17.00 Buletin de știri; 17.10 Pe portativul undelor — melodia preferată; 17.45 Panoramic economic; 18.00 Fonoteca melomanilor; 18.30 Odă limbii române; 19.00 Radiojurnal; 19.15 Piese executate de fanfară; 19.30 Estudiantina; 20.00 Șapte arte: Univers muzical; 21.00 Armonii corale; 21.20 Atlas liric; 21.30 Concert de muzică populară; 22.00 Melodii-club (reluare).

Programul de dimineață (5 martie): 6.00 Buletin de știri; 6.05 Radiomatineu; Melodii distractive; 6.30 Actualitatea în agricultură; Soliști și orchestre de muzică populară moldovenească; 7.00 Medicul vă sfătuiește; Melodii de muzică ușoară; 7.30 Breviar juridic; Alte informații utilitare.

Televiziune

10.00—11.30 Emisiuni-lecții pentru lucrătorii din agricultură. Livezile de sămînțoase; 18.00 Deschiderea emisiunii. — Emisiune în limba maghiară; 18.30 Poșta Ex-Terra; 18.40 Romanțe și muzică populară în interpretarea tenorului Constantin Dumitrescu; 18.50 România '71. Azi — Județul Vîlcea; 19.15 Publicitate; 19.20 1001 de seri — emisiune pentru cei mici; 19.30 Telejurnalul de seară; 20.00 Concursul și Festivalul internațional „Cerbul de aur". Brașov — România — Ediția a IV-a. Concurs: Miki Dee — Anglia, Zsuzsa Koncz — Ungaria, Maria Valejo — Portugalia, Dickie Rock — Irlanda, Chris Ekland — Austria, Ruxandra Ghiață — România, Jan Hyland — Norvegia, Lee Lavel — Finlanda, Saska Petkovska — Bulgaria; 21.10 Drumurile — Reportaj; 21.30 Partea a II-a a Concursului și festivalului internațional „Cerbul de aur". Recital Enrico Macias; 22.35 Telejurnalul de noapte.

Cinematografe

VICTORIA, orele 9; 11.10; 14.30; 16.40; 18.50; 21: „Genoveva de Brabant". REPUBLICA, orele 8.50; 11.00; 14.20; 16.30; 18.40; 20.50: „Primul curier". COPOU, orele 9; 11; 15; 17; 19; 21: „Incineratorul". ARTA, orele 9.15; 11.15; 14.45; 16.45; 18.45; 20.45: „Războinarea sfîntului". TĂTĂRAȘI, orele 16; 18; 20: „In ghearele invizibile ale dr. Mabuse". NICOLINA, orele 16; 18; 20: „De șapte ori șapte", cinemascop.

Pronoexpres

EXTRAGEREA I. 22 10 14 2 25 45
EXTRAGEREA a II-a 43 32 15 21 33
EXTRAGEREA a III-a 32 19 39 15 23 38
EXTRAGEREA a IV-a 12 29 43 16 44 10
EXTRAGEREA a V-a 1 2 16 29 21 7 8 43

Timpul probabil

Vreme rece cu cerul noros. Inseninări locale se vor produce în timpul nopții. Se vor semnala ninsori locale. Vîntul va sufla slab pînă la moderat din sectoarele nord, nord-est. Temperatura aerului se menține scăzută; minimele vor fi cuprinse între minus 14 și minus 7 grade, iar maximele între minus 7 și minus 2 grade.

Ecouri la „MASA ROTUNDĂ": – Acceptați aventura ?

Despre „prietenii" maturi

Îmi exprim satisfacția că ziarul „Flacăra Iașului" dezbate în pagina pentru tineret probleme interesante. De pildă, „masa rotundă" pe tema aventurii consider că a abordat o chestiune care interesează mult pe tineri.

In anii socialismului, spiritul de aventură al tinerilor cunoaște noi valențe, se deschid noi orizonturi valorificării superioare a acestei energii inepuizabile care caracterizează pe om, pe tînăr în special. Și dacă această forță este orientată spre un țel constructiv, un ideal sănătos, rezultatele se materializează în fapte demne, capabile să împingă înainte societatea omenească.

Este dureros pentru noi, tinerii, să aflăm însă și alte concretizări ale spiritului de aventură al unor concetățeni de vîrsta noastră. Și ce-i și mai trist, adeseori acești tineri „aventurieri" sînt la vîrsta adolescenței — poate cea mai frumoasă dintre etapele vieții. Părinții, școala, organizația U.T.C., organizația de pionieri, se străduiesc (poate că nu oriunde și oricînd) să îndrume pașii tinerilor. Dar, după părerea mea, deși nu doresc să scuz pe tineri prin aceasta, uneori influența vine și de la unii mai maturi. Să ne înțelegem: sîntem liberi într-o țară liberă, dar nu putem admite schilodirea relațiilor umane normale prin abateri de la regulile de conviețuire în societate. „Prietenii" mari, cu idei complet eronate despre viață, n-ar trebui să găsească discipoli printre tineri. Să ne apărăm tinerețea noastră! Să fim demni și să dăm, atunci cînd este cazul, noi, tinerii, lecții de etică „binevoitorilor prieteni mai mari". Și chiar atunci cînd unul dintre noi a călcat pe alături, să-i căutăm armele cinstei pierdute și să i le înapoiem. Să simtă acel tînăr că noi avem nevoie de el și că poate să revină oricînd în marea noastră familie.

Elena ȚUGUI
maistru

Sumă a rațiunii creatoare și curajului constructiv

De obicei, oamenii spun aventură la ceva făcut în mod accidental, izvorît din trecerea curajoasă a rațiunii pe un alt plan, superior celui cu care toți s-au obișnuit. Și de aici se naște creația, se naște ceea ce în mod normal numim a fi nou, dar acest nou mîine va deveni o obișnuință, va fi cuprins în procesul muncii, va fi un jalon al dezvoltării. Atunci cînd rațiunea, irremediabil lovită de carențele educației, va fi rămas în urma dezvoltării, curajul, prost cîrmuit de data aceasta, va duce la apariția tendinței de copiere, de plagiere a unei lumi pe care unii nu reușesc s-o înțeleagă în esența ei și din care vor lua doar ceea ce izbește în primul moment. Din aceste motive, atunci cînd cineva, călcînd în picioare limitele rațiunii, împinge curajul dincolo de permis, atunci societatea le respinge.

Indiferent unde ar munci, mîndrii urmași ai dacilor nu pot accepta altceva decît munca, singura lege care înnobilează pe om și îi dă încredere în viitor. Știind precis ce vom face mîine sau cum vom trăi peste ani, socotesc că aventura a rămas o noțiune a trecutului, a hazardului, deoarece ar însemna să acceptăm repetarea a ceea ce unii au făcut pentru a cunoaște, iar alții dintr-un spirit de învingere a legilor umanității.

Pentru aceasta, dacă m-ar întreba cineva dacă accept aventura, i-aș răspunde: da. Dar numai atunci cînd aceasta se confundă cu munca, adică suma rațiunii creatoare și curajului constructiv, sinteză ale vieții.

Alexandru DOROHOI
pilier

CURIER JURIDIC

● TERMENELE DE PLATĂ A UNOR IMPOZITE ȘI TAXE, FĂRĂ PERCEPEREA MAJORĂRILOR DE ÎNTÎRZIERE.

(Relații cerute de Ion Țăranu din str. Splai Bahlui nr. 8 A).

Potrivit prevederilor Decretului nr. 27/1970, impozitul pe veniturile meseriașilor, liberprofesioniștilor și ale altor persoane care realizează venituri din activități pe cont propriu, se plătesc în patru rate trimestriale, pînă la sfîrșitul lunilor: februarie, aprilie, iulie și octombrie.

De asemenea, impozitul pe veniturile din închirieri, impozitul pe clădiri și pe terenuri, precum și primele de asigurare prin efectul legii — a clădirilor din raza orașelor, se plătesc în două rate egale semestriale, pînă la sfîrșitul lunilor martie și septembrie.

Cît privește taxa asupra mijloacelor de transport, ea se plătește integral pînă la sfîrșitul lunii martie.

Depășirea fiecărui termen de plată, fie și cu o zi, atrage după sine perceperea și a majorărilor de întîrziere care nu pot fi mai mici de 10 lei pentru fiecare fond, indiferent de cuantumul debitului de plată.

● ASOCIAȚIA LOCATARILOR. ANGAJAȚI. PRESTĂRILE DE SERVICII.

(Informații cerute de Asociația locatarilor nr. 1 din Tg. Frumos).

Asociația locatarilor poate angaja, prin contract de muncă, personalul necesar bunei gospodăriri a părților și instalațiilor de folosință comună ale clădirii. Se recurge la încadrarea unor angajați numai în situația în care volumul de muncă ori, după caz, programul de lucru este de cel puțin 1/2 normă pe an. Pensionarii pot fi angajați de asociația locatarilor, în condițiile cumulului pensiei cu salariul, stabilite de art. 57—59 din Legea 27/966 și art. 66—69 din H.C.M. 252/1967. Prin urmare, pensionarii de invaliditate gradul I și II, care au recomandarea organelor de expertiză medicală și recuperare a capacității de muncă pentru prestarea unei activități cu caracter reconfortant, pot fi angajați de asociațiile de locatari și vor primi, pe timpul cît sînt încadrați în muncă, pe lîngă salariu, și pensia în întregime. Dacă se încadrează în muncă, fără a avea recomandarea prevăzută mai sus, acești pensionari pierd dreptul la pensia de invaliditate.

În cazul în care volumul de muncă ori programul de lucru este mai mic de 1/2 normă pe an, asociația locatarilor poate să stabilească prin convenție relații de prestare de servicii în schimbul unei îndemnizații. Personalul care prestează servicii în schimbul unei îndemnizații nu are calitatea de angajat în sensul Codului muncii, iar serviciul prestat în aceste condiții nu constituie cumul de funcții. (art. 9 H.C.M. 1678/968 și art 1 Instrucțiunile M.M. nr. 65200/970).

● BUNURI COMUNE. STABILIREA COTELOR. MUNCA FEMEII ÎN GOSPODĂRIE. SUMELE DE BANI DEPUSE LA C.E.C.

(Consultație cerută de tovarășa S. C., domiciliată în Nicolina-Iași).

Cota ce se cuvine fiecărui soț din bunurile comune se determină în funcție de aportul pe care l-a avut fiecare în timpul căsătoriei la dobîndirea lor. În contribuția femeii se cuprinde și munca depusă de ea în gospodărie, precum și la creșterea și îngrijirea copiilor. Deci, atîta timp cît nu se dovedește contrariul, agonisirea bunurilor în cursul căsătoriei nu se poate considera realizată fără contribuția femeii, prin munca ei în gospodărie. (Deciziile Trib. Suprem 245/958 și 943/963).

Sumele de bani depuse la C.E.C. de către unul dintre soți constituie bunuri comune, dacă ele nu reprezintă valoarea de înlocuire a unui bun propriu. Faptul că, unul dintre soți figurează ca titular al livretului nu schimbă natura juridică a sumelor depuse, iar regimul special instituit cu privire la depuneri privește numai raporturile dintre depunător și C.E.C. (art. 31 Codul familiei, Decizia Trib. Suprem 153/1957).

● ÎMPĂCIUIREA ȘI JUDECAREA ÎN UNELE LITIGII PATRIMONIALE.

(Relații cerute de tovarășul Ciobanu Ion, domiciliat în Iași, str. Republicii, blocul R.3).

Comisiile de judecată de pe lîngă comitetele executive ale consiliilor populare municipale, orășenești și comunale, în a căror rază de activitate domiciliază pîrîtul, încearcă împăcarea părților în litigiile dintre persoanele fizice, avînd ca obiect plata unei sume de bani sau predarea unui imobil, cînd valoarea litigiilor nu depășește 10.000 lei. Comisiile judecă aceste litigii, în cazul în care împăcarea părților n-a reușit și dacă la ultima ședință părțile au convenit ca litigiul să fie soluționat de comisie (art. 21 și 22 din Legea 59/962). Aceste dispoziții legale nu sînt aplicabile în litigiile privind succesiunile, împărțelile de bunuri și obligațiile de întreținere, a căror soluționare este de competența exclusivă a instanțelor judecătorești.

În cazul expus, dacă pretenția dv. împotriva vecinului are o valoare mai mică de 10.000 lei, urmează să vă adresați comisiei de judecată pentru a se proceda la împăciuire și eventual la judecată. În situația că nu ați ajuns la împăcare și nici nu ați căzut de acord ca litigiul să fie rezolvat de comisie, aveți posibilitatea să vă adresați judecătoriei. Vă mai informăm că dacă valoarea litigiului depășește 10.000 lei, vă puteți adresa direct instanțelor judecătorești.

Traian BOTEZ
consilier juridic

Împliniri demne de etapa ce o parcurgem

(urmare din pag. 1)

au realizat asemenea venituri. Județul Iași a dat țării în anii cincinalului trecut peste 16,3 mii cadre cu pregătire superioară (ingineri, economiști, profesori, medici și farmaciști), pe lîngă alte cadre cu pregătire medie de specialitate.

Am creionat succint cîteva din valențele dobîndite de județul nostru în ultimii cinci ani, valențe care dau o nouă și vie strălucire acestor meleaguri moldave, valențe demne de etapa ce o parcurge România pe drumul făuririi societății socialiste multilateral dezvoltate. Sînt succese care dau satisfacție tuturor oamenilor muncii din județul nostru. **Acum cînd cei ce muncesc își văd eforturile materializate în realități incontestabile, se cuvine să le aducem cele mai calde felicitări pentru hărnicia, talentul și abnegația de care au dat dovadă în îndeplinirea sarcinilor.** Totodată, succesele obținute obligă toate colectivele de muncă ieșene ca și în viitor să-și conjuge eforturile cu cele ale întregului popor pentru traducerea în fapt a programului elaborat de Congresul al X-lea al Partidului Comunist Român. Am început un nou cincinal, la sfîrșitul căruia județul Iași, ca de altfel și celelalte județe ale țării, va consemna alte și alte înfăptuiri care să-l situeze la nivelul exigențelor orînduirii noastre socialiste.

ERATĂ

În ziarul de ieri, la pagina a 2-a, în materialul intitulat „Îndeplinirea planului de dezvoltare economico-socială a județului Iași", în coloana I, capitolul V, Investiții-construcții, rîndul 4 se va citi astfel: „... au totalizat peste 7 miliarde lei", iar în tabelul de la capitolul VI, Desfacerea mărfurilor pentru consumul populației, la țesături diverse se va citi: „... 133 — 128,4 — 96,5".

Sesiune științifică

(urmare din pag. 1)

modernizarea bazei materiale în domeniul cercetării agricole în general și în cadrul Stațiunii experimentale de la Podu-Iloaiei în special.

Au fost apoi prezentate referatele elaborate de cercetătorii Stațiunii experimentale agricole din Podu-Iloaiei în colaborare cu cei de la celelalte stațiuni din Moldova, cu cadre didactice de la Institutul agronomic, cu specialiști de la Centrul Negrești pentru încercarea soiurilor și de la Direcția generală agricolă privind unele aspecte economice ale zonării actuale a producției în C.A.P., eficiența microelementelor la porumb pe cernoziom în depresiunea Jijia-Bahlui, hibrizi noi de porumb creați la Stațiunea experimentală agricolă din Podu-Iloaiei. Alte referate au fost axate pe comportarea soiurilor și liniilor de grîu de perspectivă pentru Moldova, rezultatele experimentale cu soiuri și linii de leguminoase pentru boabe și plante pentru ulei, îmbunătățirea sistemului de producere a semințelor, cercetările privind tehnologia de mecanizare a lucrărilor la cultura sfeclei de zahăr, măsurile pentru prevenirea îngenuncherii tulpinelor și șiștăvirii spicelor de grîu, influența unor metode de valorificare asupra capacității de folosință a pajiștilor semănate, irigate, culturile duble furajere în condiții de irigare și metodele de sporire a producției de sămînță de lucernă.

Pe marginea referatelor expuse și a altor probleme legate de dezvoltarea și modernizarea producției agricole în județul nostru au fost purtate ample și rodnice discuții. Au luat cuvîntul tovarășii: Vasile Cîrlan, șeful Centrului Negrești pentru încercarea soiurilor; ing. Ștefan Vișoianu, președintele C.A.P. Ciurea; ing. Gh. Costache, președintele C.A.P. Scobinți; ing. Constantin Pricop, directorul Întreprinderii pentru mecanizarea agriculturii; ing. D. Afusoaiei, de la Laboratorul de agrochimie, precum și prof. dr. Alexandru Lazăr, rectorul Institutului agronomic, care au făcut valoroase propuneri pentru îmbunătățirea activității sectorului de cercetare și colaborării acestuia cu unitățile de producție.

În cuvîntul său, tovarășul Miu Dobrescu a subliniat importanța acestei sesiuni pe care cercetătorii de la Podu-Iloaiei au închinat-o aniversării semicentenarului partidului, atît ca manifestare științifică, cît și pentru valoarea ideilor exprimate. Fiecare manifestare de acest gen constituie o tribună de difuzare a ideilor înaintate și este apreciată ca atare. În mod firesc, a spus vorbitorul, sesiunea a prilejuit momente bilanțiere atît în domeniul cercetării cît și în domeniul producției agricole, acesta din urmă fiind judecătorul suprem al valorii investigațiilor științifice. Cadrul acestei reuniuni științifice e favorabil pentru a consemna că în cincinalul de curînd încheiat bilanțul a fost rodnic și în agricultură cu toate greutățile întîmpinate din cauza calamităților naturale. În ultimii cinci ani, producția globală agricolă a județului a fost cu 26 la sută mai mare decît în perioada 1961—1965. Se cuvine să subliniem și cu acest prilej activitatea deosebit de rodnică a întreprinderilor agricole de stat în direcția sporirii producției vegetale și animale soldată cu însemnate beneficii. Au fost apoi evidențiate rezultatele obținute de cooperativele agricole în diferite sectoare de producție, precum și nivelul ascendent înregistrat în retribuirea membrilor cooperatori. Toate aceste rezultate, a arătat tovarășul Miu Dobrescu, se regăsesc la punctul de incidență al cîtorva factori dintre care aș aminti: creșterea substanțială a bazei tehnico-materiale, a numărului de specialiști, apropierea din ce în ce mai mare dintre cercetarea agricolă și producție, participarea tot mai evidentă a cercetătorilor la activitatea de producție. De altfel, demne de reținut au fost și rezultatele meritorii pe care colectivul Stațiunii experimentale le-a obținut în activitatea proprie de producție.

În continuare vorbitorul a arătat că în lumina sarcinilor izvorîte din documentele celui de al X-lea Congres al P.C.R. și a documentelor de partid ulterioare, cercetarea agricolă trebuie să-și sporească contribuția la rezolvarea multiplelor probleme legate de ridicarea producției agricole indicînd totodată direcțiile principale către care trebuie îndreptată această activitate. A fost subliniată necesitatea unui aport mai substanțial al cercetătorilor la crearea de noi soiuri valoroase, la materializarea ideii sistemului organizatoric de producere a semințelor, la acțiunile de îmbunătățiri funciare, în combaterea dăunătorilor. Tovarășul Miu Dobrescu a arătat că e nevoie ca cercetătorii să-și delimiteze foarte bine preocupările, să-și mobilizeze toate forțele pentru a obține în continuare noi rezultate meritorii în munca de cercetare curentă și de perspectivă, să desfășoare în mod susținut activitatea de popularizare a științei, recomandînd specialiștilor din unitățile agricole să recepționeze cu operativitate rezultatele cercetării.

În încheiere, vorbitorul și-a exprimat convingerea că colectivul Stațiunii experimentale, cadrele didactice din institutele de învățămînt superior, toți specialiștii agricoli își vor aduce contribuția corespunzătoare la dezvoltarea și modernizarea agriculturii noastre socialiste.

Procedeu și dispozitiv pentru turnarea protezelor dentare metalice

Este posibilă realizarea celei de-a treia dentiții la om? Pînă la elucidarea acestei probleme, care va putea revoluționa stomatologia, oamenii de știință se preocupă să prepare noi materiale dentare, capabile să curme neplăcerile unor dentiții slabe. Astfel, un colectiv condus de prof. univ. dr. docent Eugen Costa, de la Clinica și Policlinica de stomatologie protetică din București, a realizat, după o serie de prodigioase cercetări și experimentări, un procedeu și un dispozitiv pentru turnarea protezelor metalice dintr-un aliaj de crom-cobalt. Aliajul astfel obținut are marele avantaj că poate fi bine tolerat de țesuturile cavității bucale și este accesibil oricărui pacient. S-a constatat că lucrările dentare fixe realizate cu noul aliaj au o durabilitate, eficacitate fizionomică și masticatorie deosebite. Coroanele cu pivot de orice gen realizate cu acest aliaj au de pildă o rezistență egală cu cele din platină. Un alt avantaj al noului material îl constituie faptul că el permite turnarea unor punți dintr-o singură bucată, cu o mare precizie de execuție, cu durabilitate și greutate specifică egală cu cea a dinților naturali.

(Agerpres)

„Cerbul de aur"

Trimișii „Agerpres", S. MAXIMILIAN și TR. CATINCESCU, transmit:

Opt concurenți, din tot atîtea țări, au urcat miercuri, în cea de-a doua zi a competiției, pe scena Concursului „Cerbul de Aur".

Seria confruntărilor cu juriul și cu publicul a fost deschisă de una din cele mai tinere concurente, Britt Vendelbe, din Danemarca. Ea a interpretat melodia compozitorului Mișu Iancu „Te iubesc ca-n prima zi" și, într-o orchestrație modernă, vechea piesă „Lustragiul" de Sidney Chaplin.

Concurenta portugheză Lenita Gentil a oferit cîntecul românesc „Caut leac de dragoste" de Petre Firulescu și „Zorile" — o caracteristică melodie din repertoriul tradiționalelor „canciones", în prelucrarea lui Fernando Chaby.

Belgia — care a obținut cea mai mare colecție de „cerbi" la edițiile de pînă acum — este reprezentată în acest an de două concurente. Aseară a apărut în concurs Nicole Jacquemin, al cărei repertoriu a fost urmărit cu atenție specială de doi din membrii juriului — George Sbîrcea și Jacques Hustin — în calitate de autori ai melodiilor interpretate de tînăra cîntăreață: „Ionel, Ionelule" și „Trandafir însingerat".

Prima noastră candidată în concurs, Cătălina Marinescu, studentă în ultimul an al Conservatorului din București, s-a prezentat cu piesa în primă audiție „Poate totuși mă iubești", compusă de un tînăr absolvent al Conservatorului, Marius Puican, și cu melodia „Fascinație" de Ion Vasilescu.

Un interpret din Luxemburg, Fausti Cima, a ales ca melodie românească „Nu-ți șade bine cînd plîngi", de Gelu Solomonescu, iar din repertoriul propriu, „Caut un cîntec", de Paul Bierer și Rudolf Strassner.

Solistul Erik din Austria s-a prezentat în concurs cu populara compoziție a lui George Grigoriu, „E vîrsta întrebărilor", și cu propria sa compoziție, „Călătorul".

Cîntăreața franceză Frederique Vali a oferit cîntecul lui Nicolae Chirculescu, „Spune-mi ce crezi", și una din melodiile sale preferate, „Dragoste pierdută", de Charles Dumont.

Cea de a doua seară a „Cerbului de aur" a fost încheiată de una din cîntărețele de frunte din Cehoslovacia, Helena Vondrackova, care a interpretat șlagărul lui Edmond Deda „Of inimioară" și „Comoara din insulă" de B. Ondracek și Z. Ritri.

Galele „Hors concours" au avut ca protagoniști pe Lola Iovanovici, reprezentantă a artei cîntecului din Iugoslavia, și pe maestrul recunoscut al șansonetelor franceze, Charles Trenet.

(Agerpres).

Primele șarje de nitrocalcar

La Combinatul chimic din Craiova au fost realizate primele șarje de nitrocalcar. Noul sortiment, care face parte din familia îngrășămintelor azotoase, se obține în cantități industriale pentru prima oară în țara noastră. Ca și azotatul de amoniu, nitrocalcarul se împrăștie pe sol prin pulverizare, fiind recomandat pentru terenuri cu reacție acidă. Potrivit prevederilor, în cursul acestui an, se vor produce circa 100 000 tone nitrocalcar, din care o parte va fi livrată unor beneficiari externi.

(Agerpres)

SPORT

NEW YORK 3 (Agerpres)

Circuitul turneelor „Indoor" din S.U.A. continuă cu concursul de la Hampton (Virginia), reunind pe majoritatea protagoniștilor din turneele anterioare, inclusiv românul Ilie Năstase, care evoluează în a șasea săptămînă consecutivă pe terenurile americane.

În primul tur al probei de simplu, Ilie Năstase l-a învins cu 6—3, 6—0 pe americanul Heald. Cîștigătorul turneului de la Macon, iugoslavul Zeliko Franulovici, a dispus cu 6—4, 6—2 de australianul Ray Keldie, cehoslovacul Jan Kodes l-a eliminat cu 6—2, 6—3 pe austriacul Hans Kary, iar americanul Clark Graebner l-a întrecut cu 6—2, 3—0 pe australianul Addison care nu a mai putut continua jocul, accidentîndu-se în setul al doilea.

După disputarea a cinci turnee, în clasamentul pentru „Cupa Gilette" conduce Clark Graebner (S.U.A.) cu 43 puncte, urmat de Ilie Năstase (România) — 39 puncte, Cliff Richey (S.U.A.) — 36 puncte, Jaime Fillol (Chile) — 33 puncte, Thomas Koch (Brazilia) — 32 puncte, Zeliko Franulovici (Iugoslavia) — 31 puncte, Tom Gorman (S.U.A.) — 27 puncte, Dick Stockton (S.U.A.) — 19 puncte, Harun Rahim (Pakistan) și Tom Edlefsen (S.U.A.) — cîte 18 puncte fiecare. Ion Țiriac (România) a acumulat pînă în prezent 4 puncte.

*

HAGA 3 (Agerpres).

Echipele participante la campionatele mondiale de hochei pe gheață (Grupa C), care se desfășoară în Olanda, au beneficiat ieri de o zi de repaus. După patru etape, în clasament conduce reprezentativa României cu 7 puncte, (28 goluri marcate, 7 primite), urmată de Franța — 6 puncte (29—13), Anglia — 6 puncte (36—17), Ungaria — 5 puncte (21—23), Olanda — 4 puncte (25—15), Danemarca — 2 puncte (27—15), Bulgaria — 2 puncte (16—21) și Belgia — 0 puncte (4—75).

Singura echipă neînvinsă este cea a României, care a întrecut cu 7—1 Franța, cu 6—1 Danemarca, a terminat la egalitate: 3—3 cu Ungaria și a învins miercuri seară cu 12—2 selecționata Bulgariei.

Comentatorul Agenției olandeze de presă „A. N. P. Haga" evidențiază jocul bun prestat de hocheiștii români pînă în prezent și acordă prima șansă echipei României pentru calificarea în grupa B a campionatului mondial. A patra zi a competiției a furnizat și o mare surpriză: victoria echipei Franței cu scorul de 8—4 (3—2, 2—0, 3—2) în partida cu selecționata Ungariei. În celelalte două întîlniri, echipa Olandei a surclasat-o pe cea a Belgiei cu 18—0 (5—0, 8—0, 5—0), în timp ce Anglia a cîștigat la limită, cu 5—4 (1—2, 3—2, 2—0) partida cu reprezentativa Danemarcei.

Campionatul se reia astăzi, cînd hocheiștii români întîlnesc la Tilburg formația Olandei.

*

BERLIN 3 (Agerpres)

În prima zi a turneului internațional feminin de handbal de la Neubrandenburg (R.D. Germană), echipa României a întrecut cu scorul de 12—9 (9—6) selecționata Iugoslaviei.

Dezlegarea jocului apărut în nr. 7597 al ziarului nostru

ORIZONTAL: 1. Străduță; 2. Trotuare; 3. Retur — Ir; 4. Aci — Arfo; 5. Bate — Țup; 6. Aține — Rl; 7. To — Etică; 8. Urma — Han; 9. Tîrșiite.

Dezlegarea jocului apărut în nr. 7599 al ziarului nostru

ORIZONTAL: 1. Toamna — Pisc; 2. Aproape — Oca; 3. Cearcăne — Ur; 4. Er — Fericiri; 5. Rasol — Ghete; 6. E — Alarme — Ar; 7. Sto — Iard — A; 8. Sorginte — U; 9. Alai — Di — Orb; 10. Parce — Coadă; 11. Ariadna — Cal.

CENTRUL DE CERCETĂRI TEHNICE ȘI FIZICE IAȘI

strada Florea nr. 4

anunță,

pentru data de 31 martie 1971, scoaterea la *concurs* a unui post de *cercetător științific* poziția 29 la sectorul de Magnetism.

Dosarul cu acte pentru participare la concurs se va depune pînă la data de 15 martie a.c.

Informații suplimentare se pot obține la următoarele numere de telefon: 16731; 14705; 11560, cît și la sediul Centrului de cercetări tehnice și fizice Iași din str. Florea nr. 4.

O. C. L. „ALIMENTARA" IAȘI

angajează ***REMIZERI***

pentru desfacerea înghețatei și produselor de panificație

Informații se pot lua de la serviciul personal, str. Ștefan cel Mare nr. 60.

CONCURS

pentru ocuparea unui post de

maistru principal

exploatare și întreținere instalații termochimice

organizează

la 1 aprilie 1971

C.E.T. Iași

— *3 ingineri sau tehnicieni proiectanți*
— *1 inginer principal energetic*
— *1 economist principal (economist) sau statistician principal, pentru serviciul salarizare.*
— *1 magaziner principal*

angajează

INTREPRINDEREA DE REȚELE ELECTRICE IAȘI

Cei interesați se vor adresa la serviciul personal, str. Uzinei nr. 38.

— *revizor contabil (C.F.I.)*
— *mecanic locomotivă Diesel*
— *șef manevră*
— *frezori*
— *strungari*

angajează de urgență

C. E. I. L. Iași

strada Bucium nr. 34.

De asemenea, angajează pentru *secția de industrializare a lemnului Ciurea:*
— *un șef de depozit parchete*
— *un maistru electrician.*

Condiții de angajare: conform legilor în vigoare, buletin de oraș Iași și stagiul militar satisfăcut. Relații suplimentare la telefon 11120-11121, interior 131.

— mecanic auto

cu experiență

angajează imediat

Cooperativa de mobilă și tapițerie Iași

str. Bradului nr. 5.

Materialele de construcție

(urmare din pag. 1)

ția de betoane I.U.T. unii cetățeni ca P. Pintilie, Ioan Blangoci din satul Holboca, O. Gheorghe din str. Karl Marx nr. 118, Costică Lazăr din str. Petru Șchiopul nr. 10 cumpără diverse cantități de beton sau mortar.

Comerțului i se solicită cahle de teracotă. Acesta nu are pentru că refuză, pe bună dreptate, să le achiziționeze de la Întreprinderea (producătoare) de industrie locală „Proletarul", căci cahlele sînt de proastă calitate. Surprinzător, însă, Întreprinderea „Proletarul" are în stoc peste 200.000 de cahle și nu are cui le vinde. Mai departe. Se manifestă tendința să se încălzească locuințele prin instalații de calorifere centrale de sine stătătoare sau racordate. Trebuie construită instalația. Or, în comerț nu se găsesc decît rareori radiatoare, mai niciodată țevi negre de instalații și construcții, armături ca robineți dublu reglaj, coți olandezi, robineți pentru țîvăr, cît și boilere pentru apă caldă menajeră. Din nou se caută, se face apel, se intervine. În această situație I.C.R.M. acceptă facturarea unor asemenea materiale, pentru țevi, în special, la Uzina metalurgică. Pe de altă parte, și I.R.C.-ul execută asemenea lucrări de încălzire la particulari. Numai anul trecut s-au făcut peste 60 de asemenea lucrări, boilerele pentru apă caldă fiind confecționate tot de către întreprinderea respectivă. Este adevărat că unitățile comerciale au în magazine o diversitate de tipuri de boilere acționate electric. Mai mult, se preconizează ca în acest an să se pună în vînzare și la Iași plite electrice. Comerțul vinde asemenea aparate ultramoderne, dar cetățeanul nu dispune de Instalația electrică adecvată. Deci alte incoveniente. Și astfel am putea enumera în continuare o serie de greutăți întîmpinate de către cetățeni în aprovizionarea cu materiale de construcții. Ne oprim aici. Reprezentanții comerțului au ținut să ne demonstreze că au avut și au totuși materiale de construcții, dar că numai în anumite perioade ale anului nu reușesc să satisfacă cerințele populației. În momentul de față, în depozitele O.C.L. „Metalochimice" există importante cantități de ciment, balast, nisip, cherestea de foioase etc., dar nu se cer. Foamea de materiale începe o dată cu sezonul prielnic construcțiilor. Pornind tocmai de la aceste stocuri observăm cîteva anomalii de planificare, de dirijare a unor materiale puse spre vînzare prin unitățile comerciale. Astfel, cantitatea de ciment repartizată organizației comerciale specializate spre desfacere este planificată în raport invers cu sezonul prielnic lucrărilor de construcții. Bunăoară, pe primul trimestru al anului în curs se planifică a fi distribuite cantități mari de ciment, ca în timpul primăverii și verii planificarea să prevadă cantități reduse, ca să crească iarăși în ultimul trimestru al anului. Asemenea anomalii de planificare dirijată se constată și la alte materiale. Ministerul Comerțului nu are în vedere și satisfacerea nevoilor populației atunci cînd aceasta solicită asemenea materiale? În afară de aceste observații mulți cetățeni refuză să se aprovizioneze cu balast și nisip prin magazinele O.C.L. pentru că asemenea materiale nu corespund calitativ. Pe de altă parte, nu există nici o aprovizionare ritmică cu balast și nisip pentru că organizația comercială nu are unde depozita asemenea materiale de bază în construcții.

Sînt și unele materiale de construcții deficitare. De mai mult timp s-a pus problema înlocuirii elementelor din lemn cu prefabricate, indicîndu-se organizarea producției de prefabricate pe baza cataloagelor existente, tipizarea unor elemente ș.a.m.d. Dar pînă la această dată comerțul nu dispune de înlocuitori ai materialelor de construcție clasice. Se produc totuși unele materiale ca tuburi din p.v.c pentru canalizare, comerțul nu le vinde însă pentru că nici pînă în prezent fabrica nu a dat prețul de vînzare cu amănuntul. Am căutat să aflăm dacă industria locală produce astfel de înlocuitori de materiale. Consultînd listele materialelor de construcții produse de către unitățile industriei locale, nu am putut reține, cu destulă bunăvoință, decît două sau trei.

Din cele relatate pînă acum se nasc cîteva întrebări: din moment ce numeroși cetățeni reușesc să-și rezolve problemele de aprovizionare cu materiale de construcții pe alte căi decît cele ale comerțului, de ce nu se oficializează practica cumpărării acestora direct de la unitățile producătoare sau unitățile de construcții? Avem în vedere I.R.C., Uzina metalurgică, Fabrica de mase plastice, unitățile industriei locale. Au fost date indicații de înființare a unor magazine specializate pentru desfacerea unor produse ale uzinelor și întreprinderilor. Pe cînd asemenea magazine? Înființarea unui serviciu pentru vînzarea betonului și mortarului în cadrul cooperației meșteșugărești sau a industriei locale, ar rezolva cel mai bine problema atît pentru cetățean cît și pentru organizațiile comerciale. În cadrul industriei locale s-au făcut diverse studii și propuneri pentru înființarea de noi cărămidării, centre de exploatare a balastului și nisipului. Dar în direcția producerii unor elemente prefabricate, a unor înlocuitori ai materialelor clasice de construcții nu se observă strădanie, preocupările actuale fiind încă departe de indicațiile date de către organele superioare de stat. Multe materiale de bază în construcții ar putea fi confecționate, cărămizi spre exemplu, în fiecare comună. Or, comitetele executive ale consiliilor populare comunale manifestă o slabă inițiativă, deși au chiar indicații în acest sens.

Realizînd cu forțe proprii locuințe sau diverse construcții gospodărești, cei ce și-au propus acest lucru vor trebui să aibă posibilitatea procurării materialelor necesare la timpul potrivit și în cantitățile dorite. Este un deziderat pentru care trebuie să militeze unitățile producătoare, cît mai ales organizațiile comerciale.

Mica publicitate

Vînzări—cumpărări

Vînd apartament 2—3 camere, dependințe, curte cartier Universitate. Se eliberează autorizație vînzare. Informații avocat Constantinescu — Biroul avocați Iași.

Pierderi

Pierdut carnet student pe numele Florian Elena. Îl declar nul.

Pierdut legitimația eliberată de Direcția județeană PTTR Iași pe numele Murgu Mihai. O declar nulă.

Pierdut legitimația eliberată de Fabrica de tricotaje „Moldova" pe numele Grosu Aurora. O declar nulă.

Pierdut certificat de 7 clase eliberat de Școala Chiperești — Iași pe numele Albu Valentina. Îl declar nul.

Pierdut acte personale pe numele Agrigoroaie Constantin și Magdalena satul Comarna, comuna Comarna, județul Iași. Aducătorului recompensă.

Pierdut legitimația eliberată de Șantierul 61 construcții căi-ferate pe numele Strugaru Octavian. O declar nulă.

Pierdut legitimația eliberată de Fabrica de tricotaje „Moldova" pe numele Acasandrei Maria. O declar nulă.

Pierdut legitimația eliberată de U.F.S. pe numele Farcaș Benone. O declar nulă.

Pierdut delegație de Bancă pe numele Cuter Gheorghe. O declar nulă.

Pierdut legitimația eliberată de Fabrica de antibiotice pe numele Grosu Dumitru. O declar nulă.

Diverse

Stănescu Spiru din Iași, strada Gheorghe Doja nr. 24, mulțumește călduros pe această cale tov. dr. Buiuc Sergiu de la Clinica de oftalmologie — Spitalul clinic nr. 2 Iași, pentru reușita operației și comportarea profund umană.

Decese

Familia îndurerată anunță încetarea din viață a scumpului lor

OANCEA TEODOR

pensionar C.F.R. 66 ani.

Corpul neînsuflețit este depus la clubul „Panificației". Înmormîntarea are loc vineri, 5 martie, ora 13, la cimitirul Sf. Vasile.

Gheorghe, soț, Neculai, fiu, Maricica, noră, și nepoții anunță cu durere încetarea din viață a scumpei lor

CHELMU ELENA

Înmormîntarea are loc vineri, 5 martie, ora 15, la cimitirul Eternitatea.

Cortegiul funebru va pleca de la biserica Sf. Gheorghe, la ora 13.

PE MERIDIANELE GLOBULUI

LUPTELE DIN LAOS

■ Unități saigoneze încercuite de către forțele patriotice

XIENG KUANG 3 (Agerpres) Marți și miercuri, în regiunile din sudul Laosului au continuat lupte între forțele patriotice laoțiene și trupele agresoare saigoneze. Cele mai violente ciocniri s-au produs pe șoseaua națională nr. 9, la 21 km. vest de postul de frontieră saigonez Lao Bao. Cîteva unități ale infanteriei saigoneze au fost încercuite de forțele patriotice în apropierea bazei de la Luoi, situată tot pe drumul național nr. 9.

Pe de altă parte, unități ale artileriei Guvernului Revoluționar Provizoriu desfășoară o largă operațiune de bombardare a bazelor de aprovizionare din regiunile septentrionale ale Vietnamului de sud — Quang Tri și Khe Sanh.

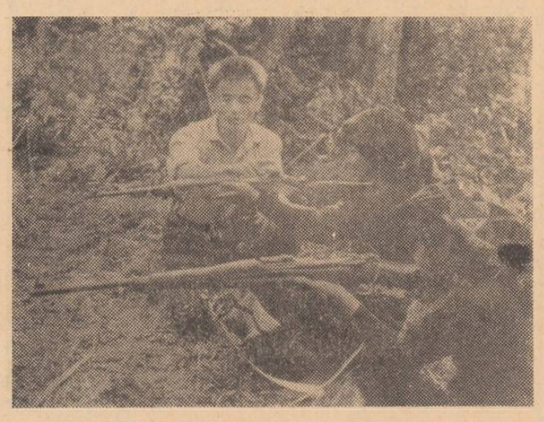

IN CLIȘEU : La un centru de inițiere în minuirea armelor, într-una din zonele eliberate din Laos.

Declarația M. A. E. al R. D. Vietnam

HANOI 3 (Agerpres). Ministerul de Externe al R.D. Vietnam a dat publicității o declarație privind politica S.U.A. în Indochina, așa cum a fost ea formulată în recentul mesaj al președintelui Nixon. Declarația subliniază că scopul politicii de „vietnamizare" nu este de a pune capăt, ci de a prelungi războiul de agresiune în Vietnamul de sud, de a menține aici o mare parte din corpul expediționar american. Așa-numita „doctrină Nixon" — se spune în declarație — urmărește să opună pe indochinezi indochinezilor, pentru a fi slujite astfel interesele neocolonialiste americane în Indochina și Asia.

Poporale Vietnamului, Laosului și Cambodgiei — se arată în continuare — provoacă înfrîngeri politicii de „vietnamizare" a războiului în Vietnamul de sud și „doctrinei Nixon" privind Indochina, apărîndu-și drepturile lor naționale fundamentale, apărînd acordurile de la Geneva din anul 1954 privind Indochina și acordul din 1962 asupra Laosului, aducîndu-și astfel contribuția la lupta popoarelor pentru pace, independență națională, democrație și progres social. Nici o amenințare și nici un act de război nu pot clinti voința fermă a celor trei popoare frățești și nu le pot abate de la nobilul lor țel. Popoarele vietnamez, laoțian și khmer, credincioase angajamentelor asumate prin declarația comună a conferinței la nivel înalt a popoarelor indochineze, se sprijină reciproc și își coordonează lupta.

Guvernul R.D. Vietnam condamnă energic politica agresivă a Administrației Statelor Unite în Vietnam și în alte țări din Indochina și denunță planurile S.U.A. îndreptate împotriva R.D. Vietnam. Poporul vietnamez este hotărît să lupte alături de popoarele frățești ale Laosului și Cambodgiei pentru a izgoni pe imperialiștii americani din Peninsula Indochina, se arată în încheierea declarației Ministerului de Externe al R. D. Vietnam.

HANOI 3 (Agerpres)
Două avioane americane cu reacție, care au atacat regiuni populate din provincia Quang Binh și din regiunea Vinh Linh, au fost doborîte de apărarea antiaeriană a R. D. Vietnam la 2 martie, informează agenția V.N.A. Cu acestea, numărul total al avioanelor americane doborîte deasupra teritoriului R. D. Vietnam se ridică la 3.375.

Ședința Comitetului miniștrilor apărării ai țărilor participante la Tratatul de la Varșovia

In zilele de 2 și 3 martie 1971, s-a desfășurat la Budapesta ședința Comitetului miniștrilor apărării ai statelor participante la Tratatul de la Varșovia.

La lucrările comitetului au luat parte miniștrii apărării, comandantul suprem și șeful Statului major al forțelor armate unite.

Ședința a examinat problema perfecționării infrastructurii armatelor statelor participante la Tratatul de la Varșovia.

Participanții la ședință au considerat indicat să adopte măsurile necesare pentru dezvoltarea pe mai departe a sistemului de transmisiuni și a mijloacelor de conducere. Comitetul miniștrilor apărării a ascultat, de asemenea, raportul cu privire la perspectivele dezvoltării trupelor și flotelor statelor participante la Tratatul de la Varșovia.

Luînd în considerație întărirea neîntreruptă a blocului agresiv N.A.T.O. participanții la ședință au ajuns la concluzia asupra necesității de a întări și în viitor armatele statelor participante la Tratatul de la Varșovia și de a le înzestra cu armament și tehnică modernă.

In problemele dezbătute au fost adoptate hotăriri puse de acord.

Ședința a fost prezidată de ministrul apărării al Republicii Populare Ungare, general colonel Lajos Czinege.

Vizita ministrului comerțului exterior al României în R.A.U.

CAIRO 3 — Corespondentul Agerpres, Constantin Oprică, transmite : Ministrul comerțului exterior al Republicii Socialiste România, Cornel Burtică, a avut miercuri o întrevedere cu Aziz Sidky, vicepremier și ministru al industriei petrolului și resurselor minerale. Cu această ocazie, au fost examinate probleme referitoare la dezvoltarea relațiilor economice, a schimburilor comerciale și cooperării tehnico-științifice între România și R.A.U. Cele două părți au convenit să semneze un nou acord de cooperare economică.

Convorbirile s-au desfășurat într-o atmosferă cordială, amicală și de înțelegere mutuală. Ministrul român a fost însoțit de Titus Sinu, ambasadorul României în R.A.U., Constantin Gavrilă, șeful Agenției economice române, și de experți.

Ministrul economiei și comerțului exterior al R.A.U. Mohamed Marzeban Abdallah, a oferit un dejun în onoarea lui Cornel Burtică.

AUSTRIA A HOTĂRÎT SĂ STABILEASCĂ RELAȚII DIPLOMATICE CU R. P. CHINEZĂ

VIENA 3 (Agerpres). Parlamentul austriac a hotărît miercuri, în unanimitate, să-l împuternicească pe ministrul afacerilor externe, Rudolf Kirchschlaeger, să înceapă convorbiri cu R.P. Chineză pentru stabilirea de relații diplomatice între cele două țări — informează corespondentul nostru la Viena, Petre Stăncescu.

Salutînd această hotărîre, Kirchschlaeger și-a exprimat satisfacția pentru faptul că „toate cele trei partide reprezentate în parlament s-au pronunțat în același fel. „Nu mai este posibil să fie ignorată existența unei țări cu peste 700 milioane locuitori" — a adăugat el.

Convorbiri româno - libaneze

BEIRUT 3 (Agerpres)
Petru Burlacu, adjunct al ministrului afacerilor externe al Republicii Socialiste România, a sosit la Beirut, venind de la Bagdad.

Petru Burlacu a făcut o vizită ministrului libanez al economiei naționale și al turismului, dr. Saab Jaroudi. Cu acest prilej, au avut loc discuții referitoare la ansamblul relațiilor economice bilaterale și posibilitățile lor de dezvoltare. Cei doi miniștri și-au exprimat satisfacția pentru rezultatele obținute în domeniul colaborării economice și dorința celor două părți de a acționa pentru dezvoltarea și diversificarea lor, în folosul ambelor țări.

ALEGERILE DIN INDIA

DELHI 3 — Trimisul special Agerpres, Paul Finanțu, transmite : A doua zi a alegerilor generale pentru Camera populară a parlamentului indian a fost caracterizată printr-o participare mai redusă a corpului electoral la operațiunile de votare. Intr-adevăr, centrele de votare au fost deschise marți doar în unele circumscripții din statele Nagaland și Himachal Pradesh. In acesta din urmă, ziua de 2 martie a căpătat însă o semnificație cu totul deosebită, ea marcînd transformarea acestui fost teritoriu unional în cel de-al 18-lea stat al federației indiene. Locuitorii noului stat indian au fost chemați să-și desemneze pentru prima oară reprezentanții în Camera populară.

In cadrul primei sale conferințe de presă, S. P. Sen Varma, președintele Comisiei electorale centrale, a declarat că nu au fost semnalate decît incidente sporadice la cîteva centre de votare. Comisia electorală centrală, a declarat el, va lua toate măsurile pentru asigurarea desfășurării în condiții normale a alegerilor pe întreg teritoriul țării. Printre măsurile adoptate de autorități se numără și pregătirea unui personal specializat în modul de desfășurare a votării și în supravegherea centrelor de votare. In cele peste 340.000 de circumscripții electorale au fost repartizați aproximativ 2 milioane de funcționari însărcinați să asigure desfășurarea alegerilor în condiții optime.

Ședința Prezidiului Uniunii Comuniștilor din Iugoslavia

BELGRAD 3 — Corespondentul Agerpres, George Ionescu, transmite : La Belgrad a avut loc o ședință a Prezidiului Uniunii Comuniștilor din Iugoslavia, care a dezbătut proiectul amendamentelor la Constituție.

In raportul prezentat pe marginea acestui proiect, Edvard Kardeli, membru al Biroului Executiv al Prezidiului U.C.I., a subliniat că acesta constituie platforma înnoită a frăției, unității și egalității în drepturi a popoarelor iugoslaviei. Amendamentele la Constituție, a arătat vorbitorul, nu cer o revizuire în esență a părților sale principale și principiale, aceasta fiind cea mai bună dovadă că transformările survenite în sistemul constituțional iugoslav, chiar dacă au fost frecvente, au avut pînă acum o orientare principială clară, generată de baza dezvoltării revoluționare a societății iugoslave în decursul a 25 de ani de existență. Kardeli a enumerat, în continuare, o serie de principii care stabilesc caracterul Constituției — „revoluția comună și lupta comună a popoarelor iugoslaviei pentru făurirea puterii clasei muncitoare și a tuturor oamenilor muncii, precum și pentru făurirea societății democratice socialiste, conștiința privind legătura destinelor, legătură care orientează popoarele Iugoslaviei spre asigurarea în comun a independenței și securității lor naționale".

In ce privește funcțiile economice ale Federației, vorbitorul a subliniat că în amendamentele propuse se prevede ca organele federale să exercite numai acele funcții care sînt stabilite prin Constituție, în conformitate cu interesele comune, toate celelalte funcții economice urmînd să fie exercitate de republici și provincii.

In noua organizare a organelor federale, a arătat vorbitorul, cel mai important element nou ar urma să-l reprezinte constituirea Prezidiului R.S.F.I., „care are sarcina de bază de a reprezenta în fața lumii Iugoslavia și de a acționa pentru înfăptuirea egalității în drepturi a popoarelor și naționalităților iugoslave. Prezidiul R.S.F. Iugoslavia este și cel mai înalt organ de îndrumare și comandă a forțelor armate ale Iugoslaviei. Printr-un amendament special, a arătat Edvard Kardeli, se prevede ca tovarășul Tito, în calitate de președinte al republicii, să-și mențină toate atribuțiile ce îi revin prin Constituție în momentul de față : în această calitate, el va fi președintele Prezidiului R.S.F. Iugoslavia nou format.

Deschizînd dezbaterile, președintele Iosip Broz Tito a reliefat că tot ce se referă la programul de stabilizare în industrie trebuie să fie rezolvat urgent, deoarece problemele din acest domeniu nu suferă amînare. Trebuie să se permită industriei să se organizeze cît mai curînd posibil în spiritul proiectelor de amendamente la Constituție. Iosip Broz Tito a declarat că amendamentele economice sînt enunțate în mod corespunzător, dar că din dezbateri ar putea să rezulte unele propuneri utile.

După încheierea dezbaterilor pe marginea raportului prezentat de Edvard Kardeli, Prezidiul U.C.I. a adoptat o rezoluție care aprobă orientarea și esența proiectelor de amendamente la Constituția iugoslavă.

*

BELGRAD 3 (Agerpres) Miercuri a avut loc la Belgrad o ședință a guvernului iugoslav consacrată examinării unor probleme din domeniul relațiilor cu străinătatea — relatează agenția Taniug. Vecea Executivă Federală a examinat, între altele, stadiul și posibilitățile de promovare în continuare a relațiilor iugoslaviei cu celelalte state balcanice. Cu acest prilej, arată agenția, s-a relevat că guvernul iugoslav acordă o însemnătate deosebită dezvoltării în continuare și promovării relațiilor cu țările balcanice pe baza respectării suveranității, integrității teritoriale, egalității în drepturi, neamestecului în treburile interne și soluționării tuturor problemelor litigioase pe cale pașnică. Guvernul iugoslav, menționează Taniug, va continua schimbul de păreri cu celelalte țări balcanice în scopul găsirii celor mai potrivite și mai reale soluții pentru promovarea multilaterală a relațiilor și colaborării de bună vecinătate în Balcani.

PARIS 3 (Agerpres) — La Nimes s-a desfășurat cel de-al 25-lea Congres al Federației naționale a sindicatelor agricole din Franța (F.N.S.A.). Cu acest prilej, au fost înregistrate o serie de nemulțumiri ale țărănimii franceze, legate, mai ales, de prețurile unor produse agricole fixate de comisia C.E.E. de la Bruxelles. Intr-un comentariu pe marginea congresului, cotidianul „Le Monde" scrie că liderii F.N.S.A. au cerut să fie primiți de primul ministru Chaban-Delmas și de ministrul agriculturii, Michel Cointat, înainte de 8 martie, cînd, la Bruxelles, urmează să se țină o reuniune a miniștrilor agriculturii din țările membre ale Pieței comune.

Intr-un document adoptat la sfîrșitul congresului, F.N.S.A. atrage atenția guvernului francez că lui îi va reveni responsabilitatea hotărîrilor ce vor fi acceptate la Bruxelles la sfîrșitul acestei luni și, în consecință, cere să fie fixată o nouă ierarhie a prețurilor agricole.

IN CLIȘEU : La Beziers a avut loc o puternică manifestație a viticultorilor nemulțumiți de prețurile fixate produselor lor. Piața centrală a orașului și străzile principale au fost ocupate de peste 80.000 de viticultori.

Tulburările din Pakistanul de est

DACCA 3 (Agerpres)
Greva generală declanșată la chemarea șeicului Mujibur Rahman, liderul Ligii Awami, în semn de protest împotriva amînării reuniunii Adunării Consultative, a paralizat marți activitatea capitalei Pakistanului de est, Dacca. Situația din oraș s-a înrăutățit brusc luni seara, după ce președintele Yahya Khan a anunțat, la postul de radio Karaci, hotărîrea sa de a amîna reuniunea Adunării Consultative, prevăzută pentru 3 martie. Șeicul Mujibur Rahman a organizat la Dacca o conferință de presă, în cadrul căreia a calificat decizia președintelui drept „inoportună și regretabilă". El a lansat un apel la grevă generală pentru marți la Dacca și pentru miercuri în întreaga provincie orientală a țării. Încă de luni, străzile orașului Dacca erau practic inundate de mulțime. În cursul nopții s-au înregistrat numeroase incidente. Postul de radio Pakistan a precizat că greva generală a paralizat întreaga viață economică din Dacca, iar majoritatea instituțiilor publice și de învățămînt au fost închise. Legăturile aeriene cu orașul au fost întrerupte. Generalul Sahabzada Mohammed Yakub Khan, numit luni administrator al legii marțiale al provinciei Pakistanul de est, a decretat starea de urgență.

SCURTE ȘTIRI

GENEVA

La Palatul Națiunilor din Geneva s-au deschis lucrările Consiliului de administrație al Organizației Internaționale a Muncii, întrunit în cea de-a 182-a sesiune a sa, informează trimisul Agerpres, Corneliu Vlad. Reprezentanții statelor membre, printre care și România, au trecut la examinarea diferitelor puncte de pe agenda de lucru, între care raportul asupra structurii O.I.M., programul și proiectul de buget al organizației pe 1972—1973. Sesiunea, deschisă la 2 martie, va lua sfîrșit la 5 martie.

BERLINUL OCCIDENTAL

Senatul Berlinului occidental s-a declarat de acord cu tratativele propuse de guvernul Republicii Democrate Germane, anunță agenția D.P.A. Primarul Berlinului occidental, Klaus Schutz, a declarat miercuri că a adus la cunoștința guvernului R.D.G. faptul că Ulrich Muller, șeful Cancelariei senatoriale, a fost însărcinat să ducă tratativele. În răspunsul Senatului, a spus Schutz, este exprimat regretul că nu poate fi acceptată data de 4 martie pentru începerea tratativelor. El a anunțat că va propune, cît mai curînd posibil, o altă dată.

OSLO

Potrivit agenției France Presse, premierul norvegian Per Borten a confirmat la 2 martie în parlament că a arătat rapoartele confidențiale ale Ambasadei Norvegiei la Bruxelles unei organizații ostile intrării Norvegiei în C.E.E. El a subliniat că, personal, nu consideră că divulgarea unor informații confidențiale referitoare la tratativele duse de Norvegia pentru a intra în Piața comună ar fi necesitat demisia guvernului, dar a adăugat că cellalți trei parteneri din coaliția guvernamentală nu au împărtășit acest punct de vedere.

BERLIN

In cadrul unei convorbiri care a avut loc la Ambasada Republicii Socialiste România din Berlin, Ion Cîmpeanu, consilier economic al ambasadei, șeful Agenției economice, a informat pe reprezentanți ai presei R.D. Germane despre participarea României la ediția de primăvară a Tîrgului de la Leipzig. El a vorbit despre realizările obținute în domeniul economic de țara noastră, dezvoltarea relațiilor de colaborare dintre România și R.D.G., prezentînd, totodată, produsele ce vor fi expuse la tîrg de întreprinderile românești de comerț exterior.

PEKIN

Agenția China Nouă informează că la Pekin a sosit Jose Venturelli, vicepreședinte al Asociației culturale Chile-China. La aeroport, el a fost întîmpinat de Go Mo-jo, vicepreședinte al Comitetului Permanent al Adunării Reprezentanților Populari pe întreaga Chină, și de alte oficialități chineze.

WASHINGTON

O organizație clandestină, denumită „The Weather Underground", a revendicat, într-un comunicat trimis agenției de presă americane Associated Press, responsabilitatea pentru atentatul cu bombe comis în noaptea de duminică spre luni împotriva Capitoliului. După cum se știe, atentatul a provocat pagube importante aripii care adăpostește Senatul S.U.A. Un purtător de cuvînt al F.B.I. și-a exprimat însă neîncrederea față de pretențiile organizației amintite, subliniind că agenții federali au o altă părere în legătură cu autorii atentatului. El a spus că ancheta continuă și că rezultatul ei s-ar putea să ducă la descoperirea autorilor.

PARIS

La Paris s-a anunțat oficial că premierul francez Jacques Chaban-Delmas va face în luna aprilie o vizită în R.S.F. Iugoslavia. Cu acest prilej, el va avea convorbiri detaliate asupra ansamblului relațiilor franco-iugoslave în domeniul economic, politic, cultural, precum și asupra unor probleme internaționale care prezintă interes pentru Belgrad și Paris.

ROMA

Ministrul de externe italian, Aldo Moro, va face, începînd de joi, o vizită oficială la Tel Aviv, la invitația omologului său israelian Abba Eban.

HAVANA

Autoritățile americane au eliberat cele patru nave de pescuit cubaneze și echipajele lor, reținute ilegal la 24 februarie, în timp ce pescuiau în apele internaționale din Golful Mexic. Pescadoarele cubaneze s-au îndreptat spre patrie.

BELGRAD

La întrarea în stația de cale ferată Zapreșici, din apropiere de Zagreb, trenul expres Atena—Paris s-a ciocnit cu un marfar aflat în stație. Șase vagoane ale expresului au deraiat. S-au înregistrat pagube materiale apreciate la 10 milioane dinari. Șase persoane au fost rănite. Accidentul, relevă agenția Taniug, s-a produs datorită manevrării greșite a unui macaz

CALEIDOSCOP

CARACAS 3 (Agerpres) — „Guvernul venezuelean intenționează să adopte măsuri drastice pentru a permite poliției să combată noul val de răpiri și delincvențe din țară", a declarat președintele Rafael Caldera cu ocazia unui interviu televizat. În acest sens, a precizat el, la noua sesiune a Congresului guvernul va propune modificarea unor articole din constituție. După cum s-a mai anunțat, în urmă cu cîteva zile a fost răpit bancherul venezuelean Enrique Dao, pentru a cărui eliberare membrii organizației care și-a asumat responsabilitatea actului ilegal au cerut suma de 450 000 dolari. La scurtă vreme a fost răpit și fiul unui multimilionar venezuelean, Leon Jacobo Taurel, pentru care s-au cerut 900 000 dolari.

VARȘOVIA 3 (Agerpres) — După o perioadă călduroasă, teritoriul Poloniei cunoaște zile de ninsori și viscole puternice. În unele zone muntoase, grosimea stratului de zăpadă a trecut de un metru și jumătate. Ninsorile au produs blocarea a peste 300 km de cale ferată. Vîntul, deosebit de puternic, a provocat ieșirea din matcă a apelor Oderului în zona vărsării, unde au avut loc inundații locale. Concomitent, furtuna violentă care bîntuie în Baltica a făcut necesară declararea stării de pericol pe unele porțiuni ale litoralului polonez amenințate de inundații.

*

RIO DE JANEIRO 3 (Agerpres) — Ca urmare a inundațiilor catastrofale care s-au abătut în ultimele zile asupra statelor braziliene Rio de Janeiro și Guanabara, 135 de persoane au pierit și cel puțin 40.000 au rămas fără adăpost — indică un ultim bilanț oficial dat publicității la Rio de Janeiro. Aproximativ 400 de persoane sînt declarate dispărute. Inundațiile au provocat mari pierderi agriculturii, mai multe localități au fost izolate.

*

BONN 3 (Agerpres) — La 1 martie a intrat în vigoare pe întregul teritoriu al R. F. a Germaniei noul sistem de semnalizare rutieră. Prin introducerea acestor reglementări indicatoarele de circulație devin identice cu cele din majoritatea țărilor europene.

*

SAN FRANCISCO 3 (Agerpres) — Autoritățile orașului San Francisco au anunțat descoperirea unei vaste rețele de trafic de stupefiante. Au fost arestate nouă persoane și capturată o cantitate de heroină valorînd 2 milioane de dolari. Ancheta, care a durat peste un an, a stabilit că importul heroinei se făcea peste granița mexicană.

*

MADRID 3 (Agerpres) — Pentru prima dată în Spania, agenții de circulație vor putea fi recrutați și din rîndul femeilor. Se speră ca inițiativa să se dovedească eficace în ce privește reducerea numărului accidentelor de circulație. Și nu numai pentru că gesturile mai grațioase ale noilor agenți vor fi mai ușor „observate" de pietoni și șoferi, dar și grație conștiinciozității și severității descoperite de sociologi la femei, cînd acestea practică diverse „meserii bărbătești".

LONDRA

Dezbaterile din Camera Comunelor

LONDRA 3 (Agerpres). — Cu ocazia dezbaterilor din Camera Comunelor consacrate politicii militare a Marii Britanii, primul ministru, Edward Heath, a reafirmat intenția guvernului conservator de a menține forțe militare în Asia de sud-est și după anul 1971 și de a „schimba hotărîrea guvernului laburist precedent cu privire la retragerea garnizoanelor britanice din Golful Persic pînă la sfîrșitul acestui an".

La încheierea dezbaterilor a fost prezentată o moțiune de cenzură a opoziției laburiste de reprobare a politicii la est de Suez a guvernului conservator (reamintim că fostul guvern laburist fixase ca termen al retragerii forțelor militare din această zonă data de 31 decembrie 1971 și instituise embargoul asupra livrărilor de arme către R.S.A.). Datorită raportului de reprezentare în Camera Comunelor, moțiunea a fost respinsă cu 312 voturi, 270 de deputați votînd în favoarea ei.

Situație încordată în Columbia

BOGOTA 3 (Agerpres)
Climatul social-politic din Columbia a continuat să se deterioreze după instituirea, săptămîna trecută, a stării excepționale. Luni și marți s-au produs noi incidente între poliție și participanții la demonstrațiile antiguvernamentale, care au avut loc la Bogota și în mai multe orașe de provincie. In capitala țării, mii de persoane au participat la un impresionant miting organizat în „Parcul Independenței" în semn de protest față de brutalitățile comise de poliție împotriva manifestanților din orașul Cali, unde au fost uciși 15 demonstranți.

Demonstrații similare au avut loc în orașele Palmiri, Medellin și Popayan. In orașul Cali, unde au început săptămîna trecută incidentele, armata a preluat controlul, instaurînd „starea de asediu". Cursurile facultăților și școlilor au fost întrerupte. Peste 150 de persoane au fost arestate.

Intre timp, nemulțumirea se generalizează. Sindicatele muncitorilor protestează împotriva politicii economice a guvernului și a creșterii costului vieții.

Organizațiile studențești au chemat la o mobilizare generală în toate universitățile și școlile pentru joi. O grevă generală a fost proiectată în întreaga țară pentru săptămîna viitoare. O puternică agitație continuă să domnească și în rîndurile populației rurale. Mii de țărani, nemulțumiți de faptul că autoritățile de la Bogota nu grăbesc aplicarea reformei agrare, au ocupat cu forța pămînturile unor latifundiari.

Uruguay

Claude Fly a fost eliberat

MONTEVIDEO 3 (Agerpres)
După 207 zile de sechestru, agronomul american Claude Fly a fost eliberat în noaptea de marți spre miercuri în fața spitalului britanic din Montevideo, ca urmare a unui grav atac de cord pe care l-a suferit. In momentul cînd au înțeles că Fly este grav bolnav, membrii organizației „Tupamaros" l-au răpit pe cunoscutul cardiolog uruguayan Carlos Dighiero pentru a-i acorda îngrijire medicală prizonierului lor. Agravarea stării sănătății lui Fly i-a hotărît pe răpitori să-l elibereze fără condiții.

Redacția și Administrația : strada Vasile Alecsandri nr. 8 — Iași. Telefon 14127.

Tiparul : Intreprinderea poligrafică Iași, str. Vasile Alecsandri nr. 6, Telefon 14620

BIBLIOTECA
CENTRALĂ UNIVERSITARĂ
„M. EMINESCU" IAȘI

ANUL XXVII
Nr. 7607
VINERI
5
MARTIE
1971
4 PAGINI
30 BANI

Proletari din toate țările, uniți-vă!

Flacăra Iașului

Organ al Comitetului județean Iași al P.C.R. și al Consiliului popular județean

În pagina a 4-a

- O declarație a M.A.E. al R. D. Vietnam
- Lucrările Comitetului pentru dezarmare de la Geneva

Lucrările celei de a III-a Conferințe a Uniunii Arhitecților din Republica Socialistă România

Joi dimineața, s-au deschis în Capitală lucrările celei de a III-a Conferințe a Uniunii Arhitecților din Republica Socialistă România.

Lucrările Conferinței au început în prezența tovarășilor **Nicolae Ceaușescu, Manea Mănescu, Paul Niculescu-Mizil, Ilie Verdeț, Dumitru Popa, Dumitru Popescu, Leonte Răutu, Ștefan Voitec, Petre Blajovici.**

La Conferință iau parte reprezentanți ai unor ministere economice, institute, organizații științifice, tehnice și uniuni de creație, academicieni, oameni de știință și cultură.

Participă delegații filialelor județene ale Uniunii Arhitecților, arhitecți, ingineri, economiști, sociologi, tehnicieni, lucrători din construcții.

Timp de două zile, participanții vor dezbate problemele actuale ale arhitecturii și urbanizării din țara noastră, obiective de mare însemnătate în ansamblul operei de construcție socialistă a patriei. Consfătuirea va sintetiza dezbaterile asupra tezelor elaborate de Comitetul de conducere al Uniunii Arhitecților puse în discuția specialiștilor, prin intermediul presei, încă din luna decembrie 1970. Tematica lucrărilor cuprinde probleme ca: orientarea generală a arhitecturii; arhitectura nouă a construcțiilor industriale, agrozootehnice, a locuințelor și clădirilor social-culturale; activitatea de proiectare; rolul și formația arhitectului; rolul și sarcinile Uniunii Arhitecților.

Lucrările Conferinței au fost deschise de **Pompiliu Macovei**, președintele Uniunii Arhitecților.

Primit cu căldură și entuziasm de participanții la Conferință, a luat cuvîntul tovarășul **NICOLAE CEAUȘESCU.**

Cuvîntarea a fost subliniată, în repetate rînduri, cu puternice și îndelungi aplauze.

Președintele Uniunii Arhitecților a mulțumit călduros, în numele tuturor arhitecților, atît pentru aprecierile pozitive făcute la adresa muncii lor, cît și pentru prețioasele îndrumări date în scopul ridicării la un nivel superior a activității arhitecturale și urbanistice din țara noastră.

In pauza care a urmat, secretarul general al partidului, ceilalți conducători de partid și de stat s-au întreținut cu membri ai Comitetului de conducere al Uniunii, cu cadre didactice din învățămîntul superior de specialitate, cu proiectanți și arhitecți.

In continuare, președintele Uniunii Arhitecților, Pompiliu Macovei, a prezentat raportul Comitetului de conducere al Uniunii.

A fost prezentată apoi darea de seamă a Comisiei de cenzori.

Pe marginea raportului au început discuțiile. Au luat cuvîntul arh. **Ștefan Barthon** — Institutul de proiectări al industriei ușoare, arh. **Enăchescu Cristian** — Institutul proiect— București, arh. **Gheorghiu Bujor** — Institutul de proiectări al Ministerului Învățămîntului, arh. **Mircea Stancu** — Ministerul Turismului, arh. **Dan Cristescu** — Institutul județean de proiectare Brașov, arh. **Mihai Calinovschi** — Institutul de studii și proiectări agricole, arh. **Mihai Enescu**— Institutul de proiectări „Carpați", arh. **Mircea Lupu** — Institutul de arhitectură „Ion Mincu", ing. **Răducanu Cioroiu,** adjunct al ministrului construcțiilor industriale, arh. **Ștefan Bobocea** — Institutul județean de proiectare Galați, **Gheorghe Petrescu,** secretar al Consiliului Central al Uniunii Generale a Sindicatelor, arh. **Alexandru Costinescu** — Institutul de cercetări și proiectări alimentare, arh. **Niculiu Cezar** — Institutul politehnic Iași, arh. **Marius Tuțu** — Institutul județean de proiectare Constanța, arh. **Ludovic Staadecker** — Institutul de arhitectură „Ion Mincu".

Lucrările Conferinței continuă.

(Agerpres)

Cuvîntarea tovarășului NICOLAE CEAUȘESCU

Stimați tovarăși,

Dați-mi voie să vă adresez dumneavoastră, participanților la conferința pe țară a Uniunii Arhitecților, tuturor arhitecților și proiectanților din patria noastră un călduros salut din partea Comitetului Central al partidului, a Consiliului de Stat și a guvernului Republicii Socialiste România. (Aplauze prelungite).

Conferința dumneavoastră este chemată să facă o analiză profundă și multilaterală a dezvoltării arhitecturii în țara noastră, a activității desfășurate de arhitecți și proiectanți, de Uniunea Arhitecților și de conducerea sa pentru înfăptuirea programului partidului și statului de propășire economică și culturală a poporului român, a contribuției aduse la întreaga operă de construcție a socialismului în România.

Ca forum larg, democratic al arhitecților din țara noastră, conferința este chemată să treacă în revistă progresele înregistrate de arhitectura românească, succesele obținute de arhitecți, examinînd totodată în spirit critic — și, aș putea spune și autocritic, — lipsurile și neajunsurile care s-au manifestat și se mai manifestă încă în acest domeniu. Dezbaterea trebuie să prilejuiască găsirea celor mai bune căi și mijloace pentru îmbunătățirea muncii, pentru creșterea rolului Uniunii în dezvoltarea arhitecturii românești, în întreaga noastră viață socială. Conferința dumneavoastră se înscrie în spiritul activității generale a partidului și statului nostru de discutare a problemelor construcției socialismului cu toate categoriile de oameni ai muncii, de consultare activă a maselor la elaborarea măsurilor privind dezvoltarea economică și socială a țării, de atragere nemijlocită a poporului la conducerea societății noastre socialiste.

Cunoașteți cu toții progresele înregistrate de România în perioada ultimului plan cincinal; ele au fost amplu înfățișate în presă și nu doresc să mă opresc asupra lor. Vreau însă să menționez în acest cadru uriașul volum al construcțiilor realizate în anii din urmă și care au schimbat în mod cel mai profund înfățișarea patriei. In cursul cincinalului au fost construite și date în exploatare circa 1.500 de capacități și obiective principale industriale — uzine și combinate, centrale termo și hidroelectrice, fabrici modern dotate, în toate ramurile industriei — care au sporit într-o măsură remarcabilă baza tehnico-materială a societății, potențialul de producție al țării. Concomitent cu aceasta s-a realizat un important volum de construcții social-culturale. Astfel, la orașe și sate au fost construite aproape 660.000 de locuințe, din care 344.000 din fondurile statului sau cu credite de la stat; aceasta a permis ca peste 2 milioane de persoane să se mute în ultimii cinci ani în locuințe noi. Pentru dezvoltarea rețelei de învățămînt au fost construite circa 13.400 săli de clasă pentru școlile de cultură generală, profesionale și tehnice, noi laboratoare, ateliere școlare, internate și cantine pentru elevi. In învățămîntul superior s-au dat în folosință spații însumînd aproape 153.000 m.p. cămine studențești cu circa 18.000 de locuri și cantine pentru aproape 15.000 de studenți. Au fost construite și date în folosință importante construcții necesare dezvoltării rețelei de ocrotire a sănătății — spitale, policlinici și alte unități sanitare. Numărul paturilor în unitățile de asistență medicală a crescut în această perioadă cu 24.000, iar al locurilor în creșe de 2,5 ori față de 1965. Este cunoscută preocuparea permanentă manifestată de partidul și statul nostru pentru amplasarea rațională, armonioasă pe teritoriu, atît a forțelor de producție cît și a construcțiilor social-culturale. Aplicarea consecventă a acestei politici ridică la o viață nouă, înfloritoare toate regiunile țării, asigură satisfacerea în condițiuni tot mai bune a cerințelor de viață, materiale și spirituale ale oamenilor muncii de pe întregul cuprins al patriei indiferent de naționalitate. In perioada cincinalului trecut s-a înfăptuit reorganizarea administrativ-teritorială a țării — acțiune cu profunde consecințe economice și sociale pozitive — stabilită de Conferința Națională a partidului. Aplicarea acestei măsuri a determinat o accentuată deplasare a forțelor materiale și de muncă spre județe, creșterea rolului și atribuțiilor organelor locale județene, municipale și orășenești și, ca urmare, intensificarea activității orientate spre dezvoltarea multilaterală și sistematizarea orașelor, spre înfloririrea economică și socială a tuturor localităților urbane. De asemenea, s-a început, atîndu-se în plin proces de desfășurare, acțiunea de sistematizare a satelor.

Tot ce s-a construit în acești ani, toate edificiile, atît cele cu caracter economic cît și cele social-culturale au fost create pe baza celor mai moderne cuceriri ale științei arhitectonice, ale tehnicii de construcție. Ele posedă un grad înalt de dotare și de confort, oferă condiții superioare de muncă și de viață, înscriindu-se cu cinste alături de tot ceea ce se realizează mai valoros pe acest tărîm în țările avansate ale lumii. Toate aceste creații determină într-o măsură importantă — și în modul cel mai evident — ridicarea gradului de civilizație al vieții întregului nostru popor, generează înnoiri profunde nu numai în imaginea tot mai prosperă pe care o oferă astăzi România socialistă, dar și în activitatea economică, socială și culturală de fiecare zi a maselor largi de oameni ai muncii.

Doresc să subliniez cu acest prilej că în tot ceea ce a înfăptuit poporul român în acești ani, în toate realizările cu care se mîndrește astăzi România socialistă se află încorporată și gîndirea, fantezia și priceperea valorosului corp de arhitecți și proiectanți din țara noastră, care și-a pus întreaga putere de muncă în slujba înfloririi patriei, a bunăstării și fericirii celor ce muncesc. (Vii aplauze).

Pentru toate rezultatele obținute, pentru activitatea rodnică desfășurată în ultimul cincinal, doresc să adresez cele mai calde felicitări arhitecților și proiectanților, tuturor slujitorilor creației arhitecturale românești, care, prin munca lor neobosită, au adus o contribuție de preț la progresul patriei, la edificarea României noi, la făurirea erei socialiste! (Aplauze puternice).

Stimați tovarăși,

Trecînd în revistă succesele obținute, conferința pe țară a Uniunii Arhitecților are, totodată, datoria de a face o analiză critică, pătrunsă de spirit de răspundere, a activității desfășurate pînă acum, scoțînd în relief nejunsurile și tendințele care s-au manifestat și se mai manifestă în acest sector. Dezvăluirea și înlăturarea lipsurilor vor contribui la sporirea aportului arhitecților în activitatea generală a poporului nostru pentru construcția societății socialiste multilateral dezvoltate în România.

Desigur, în decursul anilor am avut de multe ori prilejul să analizăm și să dezbatem pe larg problemele majore ale arhitecturii românești; unele proiecte, precum și unele construcții realizate pe baza proiectelor elaborate de arhitecți au fost supuse discuției publice, asupra lor și-au spus cuvîntul oamenii muncii apreciind ceea ce este valoros și criticînd lucrurile neizbutite, concepțiile greșite, deficiențele. In cele ce urmează vreau să mă opresc asupra unor tendințe negative și asupra unor lipsuri — pe bună dreptate semnalate critic de opinia publică — și care se mai fac simțite în activitatea arhitecților și proiectanților din țara noastră.

Firește, este de înțeles aspirația arhitecților noștri de a aborda și concepe proiectele diferitelor construcții într-un spirit și într-o manieră cît mai modernă. Putem spune că în această direcție s-au realizat în țara noastră lucrări deosebit de valoroase. Atît cetățenii patriei cît și vizitatorii străini au apreciat și apreciază îndrăzneala, fantezia creatoare, spiritul novator demonstrat de arhitecții noștri în realizarea miilor de obiective industriale, a sutelor de mii de locuințe, de lăcașuri de cultură și sănătate înălțate pretutindeni. Totodată, nu putem să nu remarcăm faptul că, acționînd în această direcție, s-au neglijat adesea tradițiile bogate și valoroase ale arhitecturii românești, specificul nostru național. Or, noi considerăm că arhitectura modernă nu poate să nu țină seama și de tradițiile naționale, de ceea ce este caracteristic spiritului și sensibilității națiunii respective, de concepția despre frumos a fiecărui popor. După cum știți, avem tradiții culturale bogate; poporul nostru este profund iubitor de frumos.

Doresc, de asemenea, să subliniez aici justețea acelor opinii critice exprimate de cetățeni care arată că la proiectarea unor cartiere și mari ansambluri de locuințe nu a existat întotdeauna preocuparea pentru asigurarea unei ambianțe generale social-culturale cît mai corespunzătoare cerințelor noi de viață ale oamenilor muncii. S-a ignorat adesea crearea a ceea ce am putea numi centrul de gravitate al nucleului arhitectonic, centru constituit din îmbinarea armonioasă a clădirilor destinate locuințelor, precum și a celor destinate activității comerciale, de deservire și cu caracter cultural, a spațiilor afectate odihnei și recreației, activităților distractive și de altă natură.

Există, de asemenea, critici îndreptățite în legătură cu activitatea de sistematizare desfășurată de arhitecții noștri. Cu toate că de multă vreme s-a atras atenția asupra necesității unei amplasări cît mai raționale a noilor construcții în orașe, se constată încă deficiențe în concepția de sistematizare. In cartiere noi, blocurile sînt dispersate uneori la întîmplare, nu se mai încheagă în străzi și bulevarde precis conturate, într-o linie urbanistică clară. O asemenea sistematizare are, totodată, drept consecință risipa de teren. Procedeul de a păstra între blocuri mari suprafețe de teren nefolosite nu numai că afectează negativ imaginea arhitecturală a cartierului, a localității respective, dar reduce densitatea construcțiilor de locuințe, împiedică satisfacerea în cele mai bune condiții a nevoilor de spațiu locuibil în orașele respective.

Am mai avut ocazia să mă refer și cu alte prilejuri la tendințele de gigantomanie manifestate în domeniul construcțiilor industriale, la „pasiunea" pentru edificii de dimensiuni și proporții nejustificate de cerințele funcționale reale, de necesitățile concrete ale activității producției. A existat și mai există încă tendința de a asigura clădirilor industriale exterioare costisitoare, realizate prin folosirea unor materiale scumpe, greu de procurat și care nu sînt reclamate prin nimic de producție. Asemenea orientări — în contradicție de altfel cu practicile uzitate pe plan internațional, cu tendința universală, cu adevărat modernă, spre construcții simple, rațional dimensionate, cît mai ușoare — duc la o mare scumpire a investițiilor. In legătură cu aceasta este de criticat și tendința de a se acorda o pondere exagerată construcțiilor anexe în cadrul uzinelor și combinatelor noi, clădirilor pentru administrație, pentru activități cu caracter neproductiv. Preocuparea de a pune pe primul plan zidurile și nu elementul determinant al producției, mașinile și utilajele, a costat destul de scump statul nostru. Trebuie spus că înclinația spre dimensiuni disproporționate, practicarea unui stil arhitectural extravagant, costisitor, s-au manifestat și în domeniul construcțiilor social-culturale.

Este limpede că la slaba preocupare a arhitecților pentru economicitatea construcțiilor, la fenomenul de ruptură manifestat multă vreme între arhitectură și producție a contribuit, într-o anumită măsură, și faptul că în cadrul programului de studii în învățămîntul superior, disciplinele legate de eficiența economică ocupă un loc nesatisfăcător. Cu toate că în timpul din urmă s-au luat unele măsuri în această privință, cunoștințele arhitecturale nu se predau încă într-o legătură strînsă cu problemele economice ale dezvoltării industriei și agriculturii, ale vieții social-culturale din patria noastră.

De asemenea, cred că trebuie atrasă atenția asupra unei anumite neglijări de către școala noastră superioară a datoriei de a cultiva în rîndul studenților tradițiile arhitecturii naționale, de a orienta pe viitorii arhitecți în direcția îmbinării armonioase a specificului național, popular, cu cerințele construcției moderne, astfel încît să rezulte o sinteză originală, proprie noii arhitecturi românești, care să exprime cît mai plastic caracteristicile și gustul poporului nostru precum și principiile estetice ale societății socialiste.

Desigur, arătînd aceste neajunsuri nu înseamnă că negăm — ceea ce am afirmat încă de la început — marea contribuție pe care arhitecții și proiectanții au adus-o și o aduc la vasta operă constructivă ce se desfășoară în țara noastră. Dar scopul conferinței dumneavoastră este, cred, nu numai punerea în evidență a lucrurilor bune, ci și a greșelilor și orientărilor necorespunzătoare, pentru a se putea contura astfel clar direcțiile dezvoltării de viitor ale creației arhitecturale corespunzător nevoilor societății noastre socialiste.

In legătură cu aceasta, cred că se impune să subliniem deschis faptul că Uniunea Arhitecților, conducerea sa, nu au acționat cu destulă hotărîre pentru rezolvarea problemelor ce stau astăzi în fața arhitecturii din România. Totodată, o parte din neajunsurile despre care am vorbit mai înainte se datoresc, cred, și concentrării exagerate a masei arhitecților la centru, în Capitală, faptului că destul de puțini arhitecți și proiectanți lucrează în județe, acolo unde se desfășoară în practică, nemijlocit, munca de creație și construcție. De asemenea, nu toți arhitecții urmăresc pînă la capăt realizarea proiectelor pe care le concep, nu conlucrează suficient cu constructorii, cu beneficiarii în vederea adoptării soluțiilor constructive cele mai eficiente.

Actuala conferință va trebui să definească limpede sarcinile ce stau azi în fața gîndirii și creației noastre arhitecturale, pentru cristalizarea unei școli românești avansate de arhitectură cît mai modernă, care să corespundă cerințelor actuale ale dezvoltării economico-sociale a României și, în același timp, să-și aducă contribuția proprie la progresul arhitecturii pe plan internațional. Noi dorim ca arhitecții, Uniunea Arhitecților

(continuare în pag. a 2-a)

Imagine din cartierul Tătărași

La Iași

Ședință de lucru cu președinții consiliilor intercooperatiste

Recent, la Comitetul județean de partid a avut loc o ședință de lucru cu președinții consiliilor intercooperatiste de cooperare și specializare.

La ședință a luat parte tovarășul **Miu Dobrescu,** membru supleant al Comitetului Executiv al C.C. al P.C.R., prim-secretar al Comitetului județean de partid, președintele Consiliului popular județean.

Au participat, de asemenea, ing. Lucian Hatmanu, vicepreședinte al Consiliului popular județean, director general al Direcției generale județene a agriculturii, industriei alimentare, silviculturii și apelor, precum și alte cadre de conducere din cadrul Direcției generale și Uniunii județene a cooperativelor agricole de producție.

Deschizînd lucrările, tovarășul Miu Dobrescu a arătat că scopul ședinței este de a analiza ce s-a întreprins pînă acum în cadrul consiliilor intercooperatiste și cum își propun să acționeze în viitor aceste organisme pe linia traducerii în viață a sarcinilor elaborate de partid cu privire la îmbunătățirea organizării, planificării și conducerii agriculturii.

De la început ședința a căpătat un pronunțat caracter de lucru, trecîndu-se direct la dezbaterea problemelor de fond ale ordinii de zi.

Luînd cuvîntul în cadrul dezbaterilor, tovarășul ing. **Viorel Burleac,** președintele consiliului intercooperatist Ruginoasa, a subliniat că după ședința de lucru de la C.C. al P.C.R. din 23 noiembrie 1970 întreaga activitate a C.A.P.-urilor asociate în consiliu a fost orientată în spiritul indicațiilor cuprinse în Expunerea tovarășului Nicolae Ceaușescu. Ca președinte al consiliului, vorbitorul a participat la toate adunările generale din unitățile cuprinse în asociație pentru a cunoaște problemele ce se ridică în fiecare cooperativă în legătură cu înfăptuirea noului cadru organizatoric. Pe această bază, în prima ședință a consiliului intercooperatist a fost întocmit programul de activitate pentru anul curent. In prima urgență, un colectiv de specialiști a acordat ajutor concret C.A.P.-urilor la reamplasarea unor culturi și reașezarea efectivelor, la explicarea noilor forme de retribuție și efectuarea calculelor necesare aplicării acordului global.

Asemenea colective s-au ocupat, totodată, de verificarea stării parcului mecanizat din unități, de organizarea judicioasă a activității atelajelor ca și de alte aspecte.

Pe agenda de lucru a consiliului pentru acest an figurează, de asemenea, înființarea unei ferme intercooperatiste viticole și a alteia pentru creșterea oilor. Printre acțiunile de interes comun se numără și lucrările de modernizare a drumurilor, dezvoltarea unor ramuri anexă, înființarea unei brutării etc.

Referindu-se la măsurile aplicate pînă acum, tovarășul ing. **I. Bordeianu,** președintele consiliului intercooperatist Lețcani, a arătat că și aici activitatea de producție a fost așezată de la începutul acestui an pe baze temeinice. Astfel, arondarea solurilor și în special a hibrizilor de porumb s-a făcut în funcție de condițiile specifice fiecărei unități, la fel cum s-a procedat și la specializarea unor C.A.P.-uri în cultivarea legumelor, creșterea ovinelor etc. Demnă de reținut e inițiativa de a concentra mijloacele fitosanitare într-o singură echipă care acționează coordonat în toate cooperativele din cadrul consiliului.

Alături de alte obiective propuse pentru prima etapă — spunea tovarășul ing. **P. Dascălu,** președintele consiliului intercooperatist Popricani — aplicarea noilor forme de organi-

(continuare în pag. a 2-a)

Fabrica de antibiotice Iași

Produse peste plan

Primele două luni ale acestui an au adus harnicului colectiv al Fabricii de antibiotice noi succese. Astfel, sarcinile de plan privind producția globală au fost depășite cu 2,1 la sută, iar cele privind producția marfă cu 1,03 la sută. Au fost produse suplimentar 150 MUI penicilină și derivați, 68 kg. de streptomicină, 356 grame de vitamină B 12 și derivați. În același timp, au fost realizate sarcinile contractuale atît cu partenerii interni, cît și cu cei externi.

CARNET IEȘEAN

E OARE PREA MULT?

Este un lucru îndeobște cunoscut că, de la an la an, ca urmare a politicii partidului nostru de ridicare continuă a nivelului de trai al oamenilor muncii, aprovizionarea populației se face în condiții tot mai bune. Față de anul 1965, în anul 1970, volumul desfacerii de mărfuri cu amănuntul prin comerțul de stat și cooperatist a crescut în județul nostru cu 54,5 la sută. La mărfurile alimentare, volumul desfacerii a crescut de peste 1,5 ori, iar la mărfurile nealimentare de peste 1,6 ori.

Putem spune însă același lucru și despre modul de servire a clienților? Cu toate realizările obținute și pe acest tărîm, trebuie să recunoaștem că sîntem încă departe de practicarea unui comerț cu adevărat civilizat, de prestarea unor servicii care să satisfacă pe cetățean.

Un exemplu care nu e de loc singular: Mă aflam deunăzi la magazinul I.R.I.C., de desfacere a produselor din carne de pe str. Lăpușneanu din Iași. O cumpărătoare se adresează vînzătoarei cu rugămintea de a-i da un pachet cu carne preambalată, mai puțin grasă.

— Toate sînt la fel, *veni răspunsul ursuz al vînzătoarei. Iar la insistențele clientei de a fi servită cu pachetul respectiv:* Dar îl iei?

Oare de cînd clientul este la dispoziția vînzătorului și trebuie să primească orice i se oferă?

La recenta sesiune a Consiliului popular al județului Iași, în care un loc important l-au ocupat dezbaterile privind problema dezvoltării turismului, unul dintre vorbitori făcea constatarea că în multe magazine cetățeanul nu este întîmpinat, așa cum se cuvine, cu politețe.

Dar cît valorează aceasta pentru crearea unei atmosfere în care clientul să se simtă la largul lui, să „îndrăznească" să solicite marfa pe care o dorește.

Dorim ca atunci cînd am intrat într-un magazin sau o unitate de prestări de servicii, să fim întîmpinați în mod civilizat. Iar prima impresie ne-o face, desigur, vînzătorul, modul lui de comportare.

Cerem oare prea mult?

A. INDIANU

Cuvîntarea tovarășului NICOLAE CEAUȘESCU

(urmare din pag. 1)

să aibă un rol tot mai important în viața societății noastre socialiste. (Aplauze puternice).

Stimați tovarăși,

Conferința dumneavoastră se desfășoară în condițiile cînd întregul popor a trecut cu toate forțele la înfăptuirea prevederilor noului plan cincinal 1971—1975. Cunoașteți cu toții amplul program de construcție economică, socială și culturală elaborat de Congresul al X-lea și pe care îl prevede cincinalul de curînd început. Ceea ce vreau să subliniez în mod deosebit la conferința dumneavoastră este că din totalul de investiții ce se prevede pentru următorii 5 ani, și care însumează circa 500 miliarde lei — mai mult decît s-a cheltuit la acest capitol în ultimul deceniu — peste 200 de miliarde vor fi afectate construcțiilor propriu-zise, atît în domeniul economic cît și în cel social-cultural.

Cincinalul actual prevede ridicarea unui număr de peste 1.700 obiective industriale și agricole în toate județele țării, dezvoltarea rețelei de școli, a construcției de spitale și policlinici, de creșe, cămine și alte instituții publice, realizarea din fondurile statului a peste 500.000 de locuințe noi. În același timp, vom acționa pentru dezvoltarea în continuare a sistematizării orașelor. De asemenea, se vor lua măsuri care să asigure realizarea în următorii 10—15 ani a sistematizării rurale, precum și crearea de noi centre urbane.

Iată, tovarăși, ce largi perspective de creație, de afirmare a talentului și capacității de muncă se deschid în fața arhitecților chemați să realizeze, împreună cu întregul popor, vastul program de dezvoltare a patriei stabilit de Congresul al X-lea. (Aplauze puternice). Întotdeauna, dar mai cu seamă astăzi, arhitectura a fost și este strîns legată de satisfacerea nevoilor reale ale oamenilor, a necesităților societății; ea are menirea de a da viață unor construcții care să asigure poporului condiții de muncă și de trai cît mai bune, să îmbine în modul cel mai armonios utilul cu frumosul. Criteriul fundamental care trebuie să stea în centrul atenției tuturor celor care lucrează în domeniul arhitecturii este utilitatea socială a lucrărilor pe care le concep și le realizează. De altfel, pînă la urmă, valoarea oricărei opere create de mintea și mîna omului este determinată de măsura în care satisface o necesitate a comunității umane, răspunde cerințelor vieții, ale progresului. Arhitectura este, poate, dintre toate artele, cea mai legată de satisfacerea necesităților omului. (Vii aplauze).

În noul cincinal, acționînd pe linia înfăptuirii politicii partidului de ridicare continuă, susținută a nivelului de trai material și spiritual al întregului popor, se prevede, cum am arătat, realizarea unui mare volum de construcții social-culturale. Este necesar ca noile ansambluri de locuințe ce se vor ridica în acest cincinal să fie astfel concepute încît, printr-o judicioasă amplasare a construcțiilor de interes social-cultural, să se asigure satisfacerea într-un grad sporit a cerințelor și exigențelor crescînde ale oamenilor muncii. În același timp, noile ansambluri trebuie să ofere o imagine estetică atrăgătoare, care să îmbine în mod armonios linia simplă și elegantă a stilului modern, contemporan, cu frumusețea plastică a formelor arhitecturale tradiționale românești. Clădirile de utilitate publică ce se prevăd a fi construite trebuie plasate în așa fel încît fiecare ansamblu de locuințe să posede un centru social propriu, care să permită locuitorilor o bună aprovizionare, serviciile necesare, o viață culturală bogată și variată, parcuri de recreere și agrement, terenuri pentru sport și alte activități organizate pentru tineret și copii. Asemenea centre trebuie să fie un puternic factor de atracție pentru cetățeni, cadrul unei ambianțe cît mai plăcute de viață.

Atît în noile cartiere care se construiesc în prezent, cît și în cartierele ridicate în ultimii ani este necesar să se asigure o folosire cît mai rațională a suprafețelor de teren, o densitate optimă a construcțiilor. În procesul de dezvoltare continuă a orașelor, cartierelor, străzilor trebuie să se urmărească și retușarea ureșelilor de concepție și a deficiențelor de sistematizare comise în trecut.

Cînd arhitecții se așează la planșetă trebuie să se gîndească că în primul rînd la om. Nu trebuie să uite, de asemenea, că ei înșiși vor locui în ansamblurile pe care le proiectează. (Vii aplauze).

Probleme importante se pun, de asemenea, în legătură cu sistematizarea satelor. Pe baza hotărîrilor Conferinței Naționale a partidului sînt în curs de elaborare și definitivare studiile de sistematizare a satelor. În cursul acestui an vor trebui realizate schemele orientative pentru sistematizarea teritorială a județelor, a comunelor și satelor. Unul din obiectivele esențiale ale sistematizării va fi crearea în fiecare județ a noi centre urbane în jurul cărora să graviteze 4—5 comune. Totodată, se va urmări concentrarea și folosirea cît mai rațională a clădirilor de utilitate social-culturală, organizarea activității de deservire comercială, sanitară, cultural-artistică a populației. Acționînd cu perseverență în această direcție, vom asigura ca, într-adevăr, în următorii 10—15 ani, satul românesc să-și schimbe în mod radical înfățișarea. Paralel cu dezvoltarea forțelor de producție, cu modernizarea producției agricole, cu intensificarea întregii vieți economice, culturale și sociale a satelor, sistematizarea rurală trebuie să contribuie la apropierea treptată a satului de oraș pe calea ridicării generale a condițiilor de trai ale țărănimii, ale tuturor locuitorilor din mediul rural. Aceasta este o condiție esențială a făuririi unei societăți armonios dezvoltate, care să ofere tuturor oamenilor muncii de la orașe și sate posibilități egale de a se bucura de binefacerile civilizației moderne, de condiții de viață materiale și spirituale optime. Aceasta este o condiție de bază a construcției societății socialiste multilateral dezvoltate, a trecerii la făurirea comunismului în România. (Aplauze puternice).

În ce privește construcțiile economice, o atenție deosebită vor trebui să acorde arhitecții și proiectanții sarcinii ca noile obiective să asigure, prin modul în care sînt concepute și realizate, condiții cît mai bune de lucru pentru muncitori, tehnicieni și ingineri, ținînd seama de cerințele organizării moderne a producției, ale protecției și securității muncii, de preocuparea constantă a partidului și statului nostru pentru ușurarea efortului fizic al celor ce muncesc. Trebuie ca și pe această cale să asigurăm crearea unei ambianțe cît mai adecvate de lucru, să contribuim la transformarea procesului de muncă — care, după cum se știe, reprezintă o necesitate socială — într-o reală satisfacție.

Pornind de la aceste cerințe, trebuie evitat însă în proiectarea construcțiilor tot ceea ce este de prisos, costisitor, neeconomicos, tot ce merge pe calea grandomaniei și extravaganței. Principala grijă a arhitecților trebuie să fie crearea unui cadru cît mai ieftin pentru buna funcționare a ceea ce este esențial și hotărîtor în procesul de producție — mașinile și utilajele, instalațiile tehnice. Linia pe care trebuie să meargă proiectarea este de a micșora continuu, în ansamblul investițiilor, ponderea cheltuielilor afectate construcțiilor. Trebuie mai bine valorificată în această privință atît experiența pozitivă proprie, cît și experiența țărilor avansate, pentru a găsi soluții de amplasare în aer liber a unor instalații și utilaje, folosindu-se pentru construcția halelor materiale ușoare și ieftine, înlocuindu-se cele deficitare și scumpe.

În domeniul construcțiilor industriale, preocuparea trebuie să fie nu de a realiza opere arhitecturale „de artă", smuigind admirație trecătorilor pentru înfățișarea exterioară a unităților economice, ci de a crea cadrul corespunzător și condițiile necesare pentru ca oamenii muncii să creeze ei opere de artă în domeniul producției de bunuri materiale, care să stîrnească admirație, atît în țară cît și în străinătate, printr-o tehnicitate înaltă, printr-o calitate ireproșabilă, care să poată concura cu succes pe orice piață printr-un preț de cost cît mai scăzut. Procedînd astfel, proiectanții obiectivelor industriale vor putea spune că și-au făcut cu adevărat datoria, că și-au înțeles menirea ce le revine în asigurarea progresului economic al țării. (Vii aplauze). Numai pe calea reducerii dimensiunii construcțiilor industriale am fi putut obține, în cincinalul care a trecut, o economie de circa 10 miliarde de lei. Ținînd seama de volumul mare pe care-l avem de construit în cincinalul următor, printr-o dimensionare rațională a clădirilor vom putea realiza economii de 15—20 de miliarde de lei, ceea ce înseamnă echivalentul a peste 300 de mii de apartamente, dacă socotim la prețul de 50 de mii apartamentul. Iată ce mari posibilități de economie există în acest domeniu. Iată de ce, la proiectarea unei uzine, trebuie să se pornească nu de la vise, de la viziuni grandioase, ci de la necesitatea folosirii eficiente a fiecărui leu, a fiecărui kg de ciment sau de fier-beton.

Pînă la urmă trebuie să vă gîndiți că sînteți nu numai arhitecți și proiectanți ci și beneficiari, proprietari ai tuturor acestor bogății — fiecare cetățean este coproprietar al avuției naționale — și aveți obligația să vă preocupați, ca și noi, de gospodărirea cît mai bună a mijloacelor materiale și financiare ale statului, pentru a crea cît mai multe locuințe, cît mai multe spații de lucru pentru populație, pentru a contribui la prosperitatea patriei. Numai pe această cale vom putea crește venitul național, vom putea crea condiții pentru ridicarea tot mai rapidă a bunăstării generale a poporului nostru. (Vii aplauze).

În legătură cu aceasta este necesar să se asigure o strînsă colaborare între arhitecți, constructori și beneficiarii direcți ai noilor construcții — muncitorii, inginerii și tehnicienii care urmează să conducă procesul de producție în unitățile respective. Tot ceea ce se proiectează și se construiește în domeniul industrial trebuie să fie rezultatul cooperării acestor factori, sinteza gîndirii și experienței lor comune.

Este de înțeles că înfăptuirea importantului program de construcții ce ni-l propunem în cadrul cincinalului actual, scurtarea duratei de execuție a lucrărilor și realizarea unor construcții eficiente, moderne nu sînt posibile decît în condițiile asigurării unui grad sporit de industrializare a construcțiilor, utilizării largi a prefabricatelor și a metodelor industriale de execuție. Această cerință, ridicarea activității de construcții din țara noastră la nivelul tehnicii mondiale, nu se poate realiza fără asigurarea tipizării proiectării, fără utilizarea pe scară largă a proiectelor tip. Promovînd intens practica elaborării de proiecte tip, trebuie combătută, totodată, mentalitatea că tipizarea proiectelor, introducerea metodelor moderne, industriale în construcții trebuie să ducă în mod fatal la monotonie și uniformitate. Forța de creație, capacitatea și spiritul de inovație al arhitectului modern se verifică tocmai în găsirea soluțiilor care să permită, în condițiile tipizării proiectelor și industrializării lucrărilor, realizarea unei largi varietăți de stiluri, de forme. Noi sîntem convinși că arhitecții din țara noastră dispun de suficient talent, de spirit creator, sînt înzestrați cu bogată fantezie profesională și sînt capabili ca, mergînd pe calea tipizării și industrializării lucrărilor, să creeze opere de mare valoare arhitecturală.

O sarcină importantă, care astăzi intră încă foarte puțin în atenția arhitecților și proiectanților, este grija pentru interiorul locuințelor și construcțiilor social-culturale, pentru confortul și ambianța pe care acesta îl oferă oamenilor muncii. În legătură cu aceasta se impune organizarea colaborării între arhitecți și realizatorii de modele în producția bunurilor industriale de folosință îndelungată. Dimensiunile, forma și funcționalitatea mobilierului locuințelor trebuie concepute paralel cu proiectele arhitectonice ale construcțiilor; astfel, cumpărătorul nu va mai întîmpina dificultăți la amplasarea în locuință sa o mobilei existente pe piață. Același lucru e valabil și în ceea ce privește producția de covoare, de tapete, de instalații sanitare și altele. Printr-o mai bună conlucrare a arhitecților cu cei ce proiectează și realizează aceste bunuri, să dăm posibilitatea cetățeanului să-și creeze un cadru de viață cît mai adecvat, cît mai plăcut.

Viața, activitatea practică de proiectare și realizare a construcțiilor ridică în fața arhitecților necesitatea de a fi în permanență la curent cu tot ceea ce aduce nou, avansat experiența modernă, de a cunoaște și studia cuceririle arhitecturii mondiale, realizările cele mai valoroase de pretutindeni. Aceasta face necesară dezvoltarea contactelor, a relațiilor de colaborare cu arhitecții și proiectanții din străinătate, inclusiv cooperarea internațională pentru găsirea unor soluții constructive și arhitecturale optime pentru valorificarea cît mai intensă în practică a experienței mondiale.

Este de înțeles că rezolvarea problemelor tot mai complexe izvorîte din cerințele programului măreț pe care îl avem de înfăptuit pune în fața Uniunii Arhitecților sarcini și răspunderi deosebit de mari. Uniunea trebuie să fie cel mai înalt for obștesc de dezbatere a acestor probleme, să aibă un rol activ în elaborarea soluțiilor, a principiilor de bază ale dezvoltării arhitecturii noastre în concordanță cu cerințele actuale și de perspectivă ale societății noastre socialiste. În cadrul Uniunii trebuie să se organizeze în mod sistematic schimburi largi de opinii, o vie activitate de generalizare a practicii originale și a experienței internaționale, care să contribuie la definirea unei școli românești moderne de arhitectură, receptivă la tot ceea ce este nou, capabilă să îmbine în modul cel mai fericit specificul național cu spiritul modern, contemporan, criteriile estetice cu cele de economicitate și funcționalitate.

Prin întreaga sa activitate, Uniunea Arhitecților trebuie să ajute guvernul țării la elaborarea și înfăptuirea măsurilor pentru realizarea în cele mai bune condiții a programului de construcții; ea trebuie să devină organul de specialitate — ca să spun așa — al conducerii de partid și de stat în domeniul proiectării, forul real și eficient de orientare și îndrumare a tuturor specialiștilor din arhitectură, a întregului corp de arhitecți. (Vii aplauze).

În același timp, Uniunea trebuie să aibă un rol important în ridicarea continuă a nivelului de cunoștințe al arhitecților și proiectanților, în perfecționarea pregătirii lor profesionale și ținerea la curent cu tot ceea ce aduce nou, avansat practica în acest domeniu. Ea trebuie să asigure o mai bună repartizare a forțelor de proiectare pe întregul cuprins al țării, o mai rațională folosire a cadrelor de arhitecți pentru acoperirea cerințelor tuturor județelor. Trebuie să avem în vedere că, în perspectivă, orașele și comunele vor trebui și ele să dispună de specialiști. Uniunea trebuie să dezvolte și să îmbunătățească activitatea filialelor existente, să-și organizeze filiale în toate județele, unind în cadrul acestora forțele arhitecților și proiectanților, dezbătînd problemele pe care le ridică activitatea de construcție pe plan local.

Uniunea Arhitecților trebuie să asigure o colaborare strînsă cu alte categorii de specialiști și oameni ai muncii care concură la ridicarea construcțiilor, la amenajarea lor, la dezvoltarea urbanismului, la sistematizarea orașelor și satelor. La dezbaterea problemelor și la soluționarea lor, Uniunea trebuie să antreneze, alături de arhitecți, constructori, economiști, sociologi și alți specialiști, organizînd împreună cu aceștia grupe speciale de studiu și de elaborare a soluțiilor. De asemenea, Uniunea trebuie să conlucreze cu organizațiile sindicale, de tineret, de femei, cu alți reprezentanți ai opiniei publice pentru a cunoaște cît mai bine cerințele și punctele de vedere ale tuturor categoriilor de oameni ai muncii. Procedînd astfel, Uniunea Arhitecților va mijloci în mod eficient legătura arhitecților cu întreaga viață tumultuoasă a patriei noastre, cu cerințele pe care le ridică evoluția societății, va face ca munca și activitatea întregului corp de arhitecți și proiectanți să exprime în mod adecvat dorințele și aspirațiile întregului popor — beneficiarul nemijlocit a tot ceea ce se creează astăzi în România socialistă.

O condiție fundamentală a progresului arhitecturii românești, a creșterii capacității sale de a răspunde în condiții cît mai bune cerințelor sporite pe care le pune dezvoltarea generală a țării o constituie creșterea preocupării pentru perfecționarea învățămîntului superior, pentru legarea lui cît mai strînsă de cerințele practicii edificării socialismului. În conformitate cu hotărîrile partidului și guvernului privind perfecționarea întregului nostru învățămînt, trebuie să se pună un mai mare accent pe dezvoltarea activității practice a studenților.

Încă de pe băncile școlii, viitorii arhitecți trebuie puși în situația de a soluționa probleme de proiectare concretă din orașe și sate și nu de a se rezuma la însușirea unor norme și principii generale. Trebuie să facem astfel încît în timpul școlii studenții să lucreze efectiv la proiectele de construcții social-culturală și industrială, ca lucrările de diplomă ale absolvenților să reprezinte proiecte reale, soluții constructive pentru înălțarea unor construcții economice și social-culturale concrete și nu scheme abstracte, simple improvizații fără utilitate practică, sau eventual doar pentru expoziții. Să înțelegem că viitorii arhitecți trebuie să lucreze din primul an al facultății, începînd cu desenul și pînă la proiect. Numai așa școala noastră de arhitectură va deveni o școală modernă, viitorii arhitecți vor putea corespunde din prima zi a intrării în cîmpul muncii cerințelor practicii, dezvoltării societății noastre. Desigur, aceasta e valabil nu numai pentru arhitecți, dar mă refer acum la arhitectură, unde considerăm că în școală se poate face mai mult decît în orice alt domeniu o activitate concretă, se poate lega procesul de învățămînt de activitatea de proiectare zilnică.

Se știe că actuala capacitate de proiectare nu ține pasul cu nevoile planului de construcții. Intrăm din această cauză începerea unor construcții, în timp ce dispunem de sute și sute de profesori, conferențiari, asistenți, studenți, care ar putea participa efectiv la realizarea acestor lucrări. Aceasta cerem noi învățămîntului să facă începînd din acest an!

Iată, tovarăși, cîteva probleme pe care am dorit să le ridic în fața conferinței dumneavoastră, a arhitecților și proiectanților din România. Am speranța — mai mult — convingerea, că conferința dumneavoastră va marca un moment important în arhitectura din România, că urmările conferinței vor fi simțite în cel mai scurt timp în întreaga activitate de proiectare din țara noastră.

Fără îndoială, dezbaterile conferinței vor duce la elaborarea unui program concret de acțiune al Uniunii Arhitecților — un larg forum democratic al arhitecților din România, care, alături de întregul popor, să contribuie la înfăptuirea cu succes a marilor sarcini trasate de Congresul al X-lea al partidului. (Aplauze prelungite).

De felul cum veți dezbate problemele, de oamenii pe care îi veți alege în conducerea Uniunii depinde activitatea viitoare. Noi dorim ca Uniunea să aibă o conducere activă, care să militeze pentru a realiza în practică marile sarcini ale arhitecturii, să mobilizeze și să unească eforturile tuturor arhitecților.

Tocmai de aceea, să alegeți în conducerea Uniunii pe cei mai buni dintre dumneavoastră — și profesional și politic — cetățeni valoroși ai patriei noastre, hotărîți să facă totul pentru a contribui la construcția socialismului și comunismului în România, la înălțarea poporului nostru pe culmile civilizației și progresului. (Aplauze puternice).

Doresc să urez succes deplin lucrărilor Conferinței, tuturor creatorilor din domeniul arhitecturii, de la care poporul român așteaptă noi și valoroase proiecte pentru edificiile ce se înalță pe tot cuprinsul țării, un aport și mai mare la ridicarea luminosului edificiu al socialismului pe pămîntul României. (Aplauze prelungite).

Vă doresc dumneavoastră, tuturor arhitecților și proiectanților, succese cît mai mari în activitatea viitoare, multă sănătate și fericire! (Aplauze puternice, prelungite).

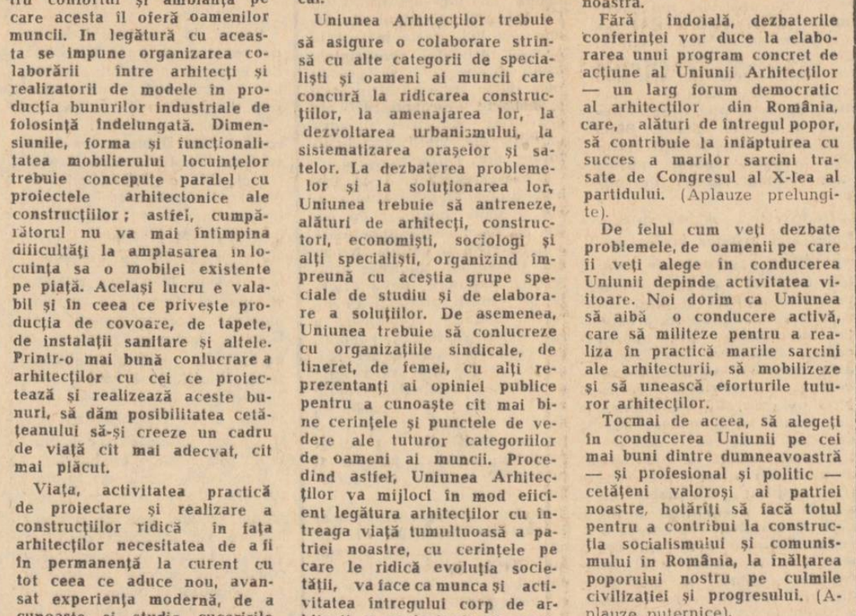

Aspect de muncă de la Uzina de pompe din Capitală. Foto: AGERPRES

Ședință de lucru

(urmare din pag. 1)

zare și retribuire a muncii s-a bucurat de cea mai mare atenție. Ținînd seama de rezultatele bune obținute anul trecut în ferma zootehnică de la C.A.P. Țigănași ca urmare a aplicării acordului global, s-a organizat aici cu sprijinul Casei agronomului un schimb de experiență după care unitățile participante au hotărît să extindă acest sistem de plată ca și alte măsuri destinate tot creșterii producției.

Tovarășul ing. **Gh. Costache**, președintele consiliului intercooperatist Hîrlău, a insistat în primul rînd asupra preocupării de a folosi cît mai eficient cadrele tehnice. Acestea au acordat un sprijin substanțial nu numai în domeniul organizării, ci și în problemele de strictă specialitate. Cei mai buni specialiști în viticultură și legumicultură, de exemplu, s-au deplasat în toate unitățile pentru a controla starea plantațiilor și stadiul lucrărilor de sezon — indicînd cele mai potrivite măsuri în sectoarele respective.

N-au fost uitate nici obiectivele de perspectivă dintre care citățm construirea unei secții de preparare a furajelor combinate și organizarea prin eforturi comune a două ferme specializate în pomicultură și, respectiv, în creșterea ovinelor.

În noul cadru organizatoric — arăta tovarășul **Gh. Ciurdea**, inginer șef la C.A.P. Al. I. Cuza — dispunem de optime posibilități pentru a îmbunătăți activitatea economică. Una din principalele căi în această privință o reprezintă dezvoltarea relațiilor de colaborare cu întreprinderile agricole de stat. În acest an am înregistrat un început bun în creșterea păsărilor cu ajutorul I.A.S. Avicola.

Am dori să lărgim cooperarea și cu I.A.S. Tîrgu Frumos în domeniul irigațiilor, unde avem asemenea condiții de conlucrare.

În cuvîntul său, tovarășul ing. **I. Chele**, secretarul comisiei pentru probleme economice și relații contractuale de la U.J.C.A.P., a pus accentul pe necesitatea de a se crea în cadrul consiliilor intercooperatiste raporturi de natură să avantajeze toate cooperativele.

Reluînd aceeași idee, tovarășul ing. **M. Chiorpec**, președintele consiliului intercooperatist Osoi, arăta că asemenea relații sînt deja încetățenite. Ședințele de consiliu au loc pe rînd în fiecare unitate din consiliu, iar hotărîrile se iau avîndu-se în vedere interesele tuturor C.A.P.-urilor.

Tovarășul ing. **Șt. Vișoianu**, președintele consiliului intercooperatist Ciurea, a subliniat că în unele consilii există unități cu putere economică scăzută, pentru consolidarea cărora se cer concentrate toate eforturile. În această situație fiind și consiliul Ciurea, vorbitorul a solicitat din partea organelor agricole județene sprijin pentru a pune urgent în valoare o serie de rezerve de sporire a veniturilor în cooperativele respective.

În cadrul dezbaterilor, tovarășul **Lucian Hatmanu** a arătat că, în toate consiliile intercooperatiste este necesar să se manifeste spirit de inițiativă, să nu se aștepte instrucțiuni și aprobări de la forurile superioare și să se treacă la acțiune în scopul obținerii unor producții maxime în fiecare sector.

În încheiere a luat cuvîntul tovarășul **Miu Dobrescu**.

Din această primă întîlnire cu președinții consiliilor intercooperatiste — a apreciat vorbitorul — rezultă că în multe locuri s-a trecut cu seriozitate la treabă, inițiindu-se lucruri bune și chiar foarte bune.

Din această analiză reținem că unele consilii — ca cele din Ciurea, Mircești, Movileni, Ruginoasa etc. — și-au prevăzut programe substanțiale și bine chibzuite. Un numitor comun, așa cum s-a arătat în această consfătuire, l-a constituit încercarea de stabilire mai judicioasă a sarcinior de plan pentru 1971 și de schițare a viitoarelor direcții de profilare și specializare a producției agricole pe unități și ferme.

Din păcate, nu peste tot s-a mers pe această linie. În unele planuri — și voi da ca exemplu doar pe cel al consiliului Podu-Iloaiei — abundă generalitățile, se prevăd analize și studii în locul acțiunilor concrete solicitate de specificul unităților.

Pe bună dreptate nu ne putem declara, deci, în totalitate mulțumiți de obiectivele propuse și nici cu realizările obținute pînă în prezent. Consiliile intercooperatiste au de acum trei luni de existență, care ar fi trebuit să se soldeze cu un bilanț mai bogat. Am fi dorit ca în întreg județul să găsim aceeași activitate intensă ca la consiliul din Ruginoasa.

E timpul să se depășească faza elaborării și îmbunătățirii planurilor și să se militeze cît mai energic pentru înfăptuirea lor.

Vorbitorul a subliniat, în continuare, necesitatea ca atît în problemele mai importante ca și în cele așa-zis mai mărunte, hotărîrile consiliilor să nu fie luate decît după ce se obține acordul unităților asociate.

Practicile unor consilii de a controla starea mașinilor, de a instrui mecanizatorii și cooperatorii și a efectua alte acțiuni ce intrau în mod obișnuit în atribuțiile organelor județene pot fi considerate binevenite și, deci, generalizate. Este utilă, de asemenea, orientarea de a stabili pentru membrii consiliului responsabilități dintr-un anume sector de activitate.

O grijă permanentă în relațiile dintre unitățile consiliului trebuie să existe pentru respectarea autonomiei și intereselor lor, astfel ca toți reprezentanții acestora să poată contribui într-adevăr la rezolvarea echitabilă a problemelor de pe agenda de lucru.

Jalonînd principalele direcții spre care consiliile cooperatiste sînt chemate să-și îndrepte atenția în vederea înfăptuirii exemplare a sarcinilor ce decurg din Expunerea tovarășului **NICOLAE CEAUȘESCU** la ședința de lucru de la C.C. al P.C.R. din 23 noiembrie 1970, vorbitorul s-a referit în încheiere și la acțiunile curente din agricultură. Prin îngrijirea semănăturilor de toamnă, pregătirea și desfășurarea cu succes a apropiatei campanii agricole, executarea lucrărilor de îmbunătățiri funciare și aplicarea corectă a celorlalte măsuri tehnice, lucrătorii de pe ogoare vor reuși să obțină în acest an producții la nivelul condițiilor și al sarcinilor trasate de partid pentru actualul cincinal.

ÎN SPRIJINUL ÎMBUNĂTĂȚIRII CONȚINUTULUI ÎNVĂȚĂMÎNTULUI DE PARTID

Ieri, a avut loc o întîlnire a propagandiștilor din sistemul învățămîntului de partid din municipiul Iași, cu membrii biroului Comitetului municipal de partid.

Cu acest prilej, tov. Eugen Biliuță, secretar al Comitetului municipal de partid, a prezentat o expunere cu privire la concluziile ce se desprind din desfășurarea învățămîntului de partid pînă în prezent și măsurile ce se impun a fi luate în continuare pentru a se ridica conținutul expunerilor și dezbaterilor la nivelul cerințelor puse de Plenara C.C. al P.C.R. din februarie a.c.

De asemenea, în același cadru, prof. univ. dr. M. Todosia a vorbit despre unele probleme economice actuale ale relațiilor internaționale.

Tov. Ioan Manciuc, prim-secretar al Comitetului municipal Iași al P.C.R., a punctat, în încheierea ședinței, unele sarcini ce revin organizațiilor de partid în organizarea și desfășurarea învățămîntului ideologic.

„CERBUL DE AUR"

Trimișii Agerpres, S. Maximilian și Tr. Catincescu, transmit: Concursul și Festivalul „Cerbul de aur" a marcat ieri încă o zi de deplin succes. Din cei nouă concurenți care au evoluat joi seară, prima s-a prezentat la rampă tînăra solistă engleză Kiki Dee care a interpretat șlagărul lui Ion Cristinoiu „Nici o lacrimă" și piesa „San Jose" de Upton.

Reprezentanta televiziunii din R. P. Ungară, Koncz Zsuzsa, a ales tot o melodie de Ion Cristinoiu: „N-am noroc". Din repertoriul propriu a interpretat cîntecul „Patru pereți cenușii" de Bagya Andras.

Cea de-a doua cîntăreață portugheză din concurs, Maria Valejo, l-a preferat pe compozitorul Temistocle Popa cu „Mereu cînt o serenadă". Apoi a interpretat cunoscuta piesă „Duminică la Lisabona", cîntată la Brașov de „regina fadoului", Amalia Rodriguez, în 1968.

Dickie Rock, din Irlanda, și-a ales „Hăulita" de Vasile Veselovschi, iar în completare „Drumul meu" de Paul Anka.

Suedeză de origine, dar prezentă la Brașov din partea televiziunii din Austria, Chris Eklund a interpretat piesa lui Gelu Solomonescu „Nu-ți șade bine cînd plîngi" și propria sa compoziție „Seducătorul".

După Cătălina Marinescu a venit rîndul Ruxandrei Ghiață să ne reprezinte în actuala competiție. Abordînd, cu toate riscurile, piese mai dificile, ea și-a ales două lucrări la care ține în mod special. „Glasul tău", melodie dedicată de Alexandru Mandy regretatei cîntărețe Maria Tănase, și piesa lui Vasile Veselovschi „O mască rîde, o mască plînge".

Norvegianul Jan Hoyland a oferit vechiul cîntec „Nopți cu lună-n București" de Sile Dinicu, și din repertoriul propriu „Inimă fericită". Tînăra cîntăreață finlandeză Leia Laven a interpretat „Ora cîntecului" de Florin Bogardo și „Clara" de George Harisson.

Ultima concurentă, Saska Petkovska (Iugoslavia), a cîntat „Ploaia și noi" de Vasile Vasilache-junior. Solista și-a încheiat programul cu piesa „E tîrziu pentru amîndoi", scrisă special de compozitorul Slaveț Dimitrov pentru a fi prezentată în primă audiție la Brașov.

Recitalul în afara concursului a fost susținut de o veche cunoștință a publicului românesc, reputata vedetă internațională Enrico Macias și formația sa.

În 24 de ore

Radio Iași

Programul de seară (5 martie): 17.00 Buletin de știri; 17.10 Pe portativul undelor — melodia preferată; 17.45 Preocupări cotidiene; 18.00 De la muzica ușoară la jazz; 18.30 Prezența românești pe glob; 18.50 Cîntare României socialiste — program de cîntece; 19.00 Radiojurnal; 19.15 Muzică populară românească; 19.30 Orizonturi; 19.45 Din creația corală românească; 20.00 Transmisie în direct de la Concursul și Festivalul internațional „Cerbul de aur" Brașov-România. Ediția a IV-a.

Programul de dimineață (6 martie): 6.00 Buletin de știri; 6.05 Radiomatineu: Piese clasice în interpretări moderne; 6.30 Actualitatea în agricultură; Cîntece din toată țara; 7.00 Sport; Melodii de muzică ușoară; 7.30 Microemisiune pentru pietoni și automobiliști.

Televiziune

10.00—11.30 Emisiuni-lecții pentru lucrătorii din agricultură — Prepararea amestecurilor furajere; 17.00 Deschiderea emisiunii. Telesșcoală. Matematică — cl. a VIII-a: Ecuații de gradul I. Fizică — cl. a XII-a: Interferența și difracția; 17.50 Un „Cămin" ... cu și despre femei; 18.20 Dinamica societății românești. „Tineretul și contemporaneitatea"; 18.45 România '71. Azi — județul Vrancea; 19.10 Publicitate; 19.20 1001 de seri — emisiune pentru cei mici; 19.30 Telejurnalul de seară; 20.00 Concursul și Festivalul internațional „Cerbul de aur" Brașov-România. Ediția a IV-a. Concurs: Ann Louise Hanson — Suedia, Olivia Malina — R.F.G., Slawa Pryzbylska — Polonia, John O'Hara — Scoția, Lili Castrel — Belgia, Corina Chiriac — România, Jerry Rix — Olanda, Lorena Midi — Italia; 20.50 Reportaj T.V. — „Guașă"; 21.10 Partea a II-a a Concursului și Festivalului internațional „Cerbul de aur". Recital Massiel. Recital Sergio Endrigo; 22.35 Telejurnalul de noapte; 23.00 Închiderea emisiunii.

Cinematografe

VICTORIA, orele 9; 11.10; 14.30; 16.40; 18.50; 21: „Genoveva de Brabant". REPUBLICA, orele 8.50; 11.00; 14.20; 16.30; 18.40; 20.50: „Primul curier". COPOU, orele 9; 11; 15; 17; 19; 21: „Incineratorul". ARTA, orele 9.15; 11.15; 14.45; 16.45; 18.45; 20.45: „Răzbunarea sfîntului". TĂTĂRAȘI, orele 16; 18; 20: „In ghearele invizibile ale dr. Mabuse". NICOLINA, orele 16; 18; 20: „De șapte ori șapte", cinemascop.

Teatrul Național

La ora 15.00, Teatrul Național prezintă un spectacol cu piesa „Cum se jefuiește o bancă". Sînt valabile biletele cu seria 39.

Opera de stat

La ora 19.30. Opera de stat prezintă un spectacol cu opera „Rigoletto".

Sînt valabile biletele cu seria 9.

Filarmonica de stat „Moldova"

La ora 20.00, în sala de concerte a Filarmonicii de stat „Moldova" va avea loc un recital susținut de cvartetul Filarmonicii ieșene, compus din Dragoș Cocora — vioara I; Ioan Morna, vioara a II-a; Gaspar Markoș — violă, Romeo Bălan — violoncel. În program: Alexandru Borodin — cvartetul nr. 2; A. Dvorak — cvartetul negrilor; J. Brahms — cvintetul cu clarinet, cu colaborarea clarinetistului V. Dumitru. Sînt valabile abonamentele cu litera C.

Timpul probabil

Vremea se menține rece și schimbătoare, iar cerul noros la temporar acoperit. Local va ninge temporar. Vîntul va sufla slab din sectorul nord-vestic. Temperatura aerului se menține coborîtă; minimele vor fi cuprinse între minus 14 și minus 10 grade, iar maximele între minus 7 și minus 2 grade.

În dezbatere publică

PROIECTUL DE LEGE CU PRIVIRE LA ACTIVITATEA DE COMERȚ EXTERIOR, DE COLABORARE ȘI COOPERARE ECONOMICĂ ȘI TEHNICO-ȘTIINȚIFICĂ A REPUBLICII SOCIALISTE ROMÂNIA

Conducerea partidului nostru promovează în mod consecvent practica de a consulta masele largi de oameni ai muncii în problemele hotărîtoare ale vieții economice, politice și sociale ale țării. După publicarea și supunerea spre dezbatere a Proiectului de lege cu privire la activitatea de comerț exterior, de colaborare și cooperare economică și tehnico-științifică a Republicii Socialiste România specialiștii din întreprinderi economice și din combinatele industriale ale județului nostru au dezbătut noile reglementări, făcînd, totodată, și propuneri. Unele din ele au fost trimise și redacției noastre.

În numărul de azi publicăm două din ele. Specialiștii, toți oamenii muncii din județul nostru care au de făcut alte observații, sugestii sau propuneri se pot adresa, în continuare, ziarului „Flacăra Iașului".

Autonomie și responsabilități sporite

Faptul că în acest cincinal sarcinile de export ale Fabricii de tricotaje „Moldova" depășesc 50 la sută din producția anuală, a făcut ca întregul nostru colectiv să privească cu un deosebit interes Proiectul de lege cu privire la activitatea de comerț exterior, de colaborare și cooperare economică și tehnico-științifică a Republicii Socialiste România.

Este foarte bine ca alături de creșterea responsabilității, să sporească și autonomia care ni se acordă. Pînă acum, exista — și nu numai la noi — tendința de a face export, fără o preocupare mai serioasă, mai activă, pentru creșterea eficienței sale. În prezent, dezvoltarea impetuoasă a economiei naționale, creșterea în ritm susținut a industriei, au pus noi probleme în fața comerțului exterior. Din Proiectul de lege rezultă clar necesitatea creșterii eficienței activității de comerț exterior. Indirect, această prevedere ne obligă să fim competitivi, să producem numai articole de calitate superioară.

Trebuie să mai subliniez un lucru — oarecum neclar în capitolul I art. 7 al Proiectului de lege. Noi primim materii prime de la diverse unități din țară, care nu au sarcini de export. Este evident că de calitatea acestor materii prime depinde calitatea produselor noastre, iar în noile condiții — însăși îndeplinirea planului de producție. Faptul că normele și stasurile interne după care se conduc aceste unități sînt depășite, ne produc mari greutăți, deoarece materia primă și implicit produsele noastre au scăderi calitative. Ar trebui — alături de îmbunătățirea acestor stasuri și norme interne — ca întreprinderile cu care conlucrăm în acest sens să aibă și ele responsabilități, să răspundă ca și noi de calitatea produselor exportate, de rezultatele relațiilor cu partenerii externi. Este foarte bine gîndită prevederea de la art. 13 în care se stipulează posibilitatea de a ne utila cu mașini de mare productivitate, moderne, pe măsura realizării sarcinilor de export. Pentru noi, care avem un asemenea volum de export, aceasta este o mare necesitate pe care o resimțim deja. Sînt convins că această prevedere va fi pentru colectivul nostru un stimulent eficient. De asemenea, prevederea de la capitolul V în care se arată că la contractările cu partenerii externi vom merge noi, cei care cunoaștem posibilitățile fabricii, este fără îndoială o nouă premisă a îndeplinirii cu succes a sarcinilor sporite care ne stau în față.

Ing. Corneliu PARASCHIV
directorul Fabricii de tricotaje „Moldova"

O participare activă a unităților producătoare

Proiectul de lege cu privire la activitatea de comerț exterior, de colaborare și cooperare economică și tehnico-științifică a Republicii Socialiste România, ne-a clarificat direcțiile pe care trebuie să le urmăm, modalitățile de îndeplinire a sarcinilor de export, posibilitățile de extindere a acestei activități, răspunderile care ne revin.

Faptul că în Centrala industrială de țevi și trefilate București din care facem parte va lua, probabil, ființă un compartiment special pentru problemele de export, va crea posibilitatea unei prospectări permanente și pe multiple planuri, deciziile fiind în acest caz mult mai competente. Proiectul de lege stipulează, de asemenea, în art. 22, participarea noastră, a unităților producătoare, la tîrguri și expoziții în străinătate, organizarea reclamei comerciale, asigurarea unor cataloage, prospecte și alte materiale. De asemenea, selecționarea și pregătirea personalului necesar activității de comerț exterior, care ne va putea reprezenta și în străinătate. Faptul că în viitor la prospectare și contractare vor lua parte și reprezentanții noștri, cei care cunosc perfect posibilitățile uzinei, ne dau convingerea că vom putea mări cantitatea de mărfuri pe care o putem livra. Și aceasta, în condiții sporite de eficiență, lucru absolut necesar dacă ținem seama de prevederile art. 8, care arată clar că realizarea planului este considerată numai în proporția în care a fost îndeplinit planul de export.

Vasile BRĂNIȘTEANU
Inginer șef al Uzinei metalurgice Iași

INTERESELE CETĂȚEANULUI ȘI RĂSPUNDEREA CELOR SOLICITAȚI

Două cantine la examenul exigenței abonaților

În întreprinderile și instituțiile orașului Iași sînt numeroși salariați care servesc masa la cantine. Cum sînt ele gospodărite? Sînt mulțumiți abonații de calitatea preparatelor servite? Încercăm să răspundem acestor întrebări vizitînd două din cele mai mari cantine.

*

Uzina de fibre sintetice. Totul impresionează plăcut: cele două săli de la etaj cu 850 de locuri fiecare, mesele și scaunele acoperite cu foi melaminate, glastrele cu flori și perdelele de la ferestre, bucătăria dotată cu cele mai moderne mijloace de gătit, de spălat vasele și servit mîncarea, curățenia desăvîrșită ce domnește în cele mai ascunse unghere. Impresionează plăcut și ținuta corectă a personalului de serviciu.

Desigur că, după o asemenea descriere (firește sumară), oricare cititor ar pune întrebarea: totul e în regulă, dar cum stăm cu calitatea meniurilor? Ei bine, putem răspunde și la această întrebare cu un cuvînt și o cifră: nota 10. Bucătarul-șef, Constantin Leuștean, știe să folosească experiența adunată în cei peste 25 de ani de meserie și să prepare mîncăruri substanțiale, gustoase și cu un preț de cost convenabil pentru abonați. În această cantină se găsesc în fiecare zi cîte patru feluri de mîncare — pentru regim normal și 4 pentru dietetic.

Cu toate acestea șeful serviciului administrativ al uzinei, tovarășul Lache Guzgă, are destul necaz cu cantina. De ce? Pentru că față de capacitatea ei totală de 2.000 de locuri, aici iau masa zilnic abia 800 de abonați, majoritatea de la U.F.S. și doar cîțiva de la Uzina metalurgică. Păcat că această cantină nu este folosită de mai mulți salariați de la întreprinderile vecine. Costul abonamentului este convenabil. Desigur că în condițiile sporirii numărului de abonați se reduce prețul de cost al meniului, ceea ce influențează fie creșterea calității preparatelor, fie reducerea prețului unui abonament. Apoi, și programul de funcționare al cantinei este astfel stabilit (la prînz, de exemplu, între orele 12,30 și 16,30), încît să dea posibilitatea oricărui salariat să ia masa aici, chiar dacă lucrează în schimburi sau locuiește departe. Este însă necesar ca toate aceste condiții să fie larg popularizate în rîndul salariaților din întreprinderile din zona industrială.

*

Sediul grupului de cantine de la Trustul de construcții Iași. Spunem „grup", dată fiind existența celor 8 săli de mese, presărate pe diferite șantiere de construcții din oraș, și a unei bucătării centrale unde se prepară hrana pentru toți abonații. Cînd deschidem ușa dulapului frigorific ne izbește însă un miros insuportabil de carne stricată. Frigoriferul nu funcționa de vreo săptămînă și tot de o săptămînă nu mai fusese spălat în interior. Și dacă mai punem la socoteală mașina de tocat legume, aruncată la întîmplare, dezordinea din așa-zisa magazie de alimente, sau lipsa de curățenie de la grupul sanitar de aici, putem spune că simțul gospodăresc al responsabilului de cantină Gheorghe Rusu este mai mult ca îndoielnic.

...Este ora prînzului. Alături, în sala de mese se observă o aglomerație excesivă. În timp ce aproximativ 60 de abonați iau masa înghesuiți la 11 mese, afară își așteaptă rîndul circa 40 de oameni. Iar asemenea priveliști pot fi văzute în fiecare zi, de cîteva luni încoace. Conducerea trustului nu poate lua măsuri pentru amenajarea, măcar provizorie, a unei săli în care salariații să ia masa în condiții optime?

Ne deplasăm apoi la sala de mese din str. Republicii. În timp ce discutăm cu cîțiva abonați despre calitatea preparatelor, unul din ei arată gîndacii care mișunau nestingheriți prin crăpăturile pereților. În fine, trecem și pe la sala de mese din incinta șantierului nr. 5 instalații din str. 7 Noiembrie și consemnăm, pe scurt, aprecierile unor abonați privind calitatea meniurilor.

Ioan Zugravu — sudor: În general, ciorbele de la cantină sînt cam slabe. Singura acceptabilă este ciorba de fasole.

Constantin Sîrcu — instalator: Nu sînt mofturos din fire și de aceea îmi plac toate mîncărurile. Dar pînă în urmă cu cîteva săptămîni, n-am mai auzit să se servească altundeva pește cu fasole scăzută.

Mihai Chelaru — lăcătuș: Adeseori se servesc mîncăruri dulci, ca de exemplu, cartofi cu carne de porc, dar fără să fie însoțite de murături. Au fost și zile cînd am primit ca desert, felii subțiri de cozonac, în timp ce la cantina centrală s-a servit, la același prînz, brînzoaice calde. E drept așa?

Teodor Butnaru — maistru: Eu locuiesc departe de întreprindere și aș lua bucuros masa la cantină. Dar din cauza lipsei de variație a meniurilor și a calității slabe a unor preparate, prefer să mă descurc cum pot.

Conducerea trustului și comitetul sindicatului au datoria să se ocupe cu mai multă grijă de bunul mers al cantinei ținînd seama de exigențele celor ce iau masa aici.

Gh. ANTONIU

SPORT

VOLEI, DIV. A

Penicilina—virtuală campioană pentru a doua oară

(Prin telefon, de la redacția ziarului „Dobrogea nouă").

Într-un adevărat decor de iarnă, turneul de volei de la Constanța a debutat cu două partide restante (miercuri) și cu o largă participare a publicului constănțean, amator statornic al voleiului de calitate. În primul joc, Farul a învins pe Universitatea Cluj cu 3—0. Apoi, Penicilina a depășit tenacitatea sibiencelor în 40 de minute, învingînd tot cu 3—0.

În ziua a doua, de data aceasta într-un autentic decor de primăvară, partidele de dimineață nu au ridicat probleme deosebite favoriteloi, exceptînd-o pe cea dintre Ceahlăul și Medicina. S-a consemnat prima surpriză a turneului, echipa din Piatra Neamț învingînd-o în cinci seturi pe cea bucureșteană. Dinamo a învins pe Universitatea Cluj cu 3—0, performanță repetată de Penicilina în jocul cu Universitatea Craiova (la 2, 0 și 10). În privința evoluției formației ieșene, subliniem acum, după ce-am urmărit-o în două jocuri, cîteva aspecte mai puțin pozitive față de trecutele prezențe. Penicilina ni s-a părut obosită, cu o insuficientă poftă de joc, nesincronizare a păselor, scăderi de ritm, inadmisibile pentru o formație virtuală dublă campioană a țării. Să nu ne grăbim însă cu aprecieri definitive, deoarece primele două jocuri n-au ridicat probleme deosebite echipei lui N. Roibescu.

După-amiază, programul a fost mult mai interesant. Rapid a învins pe C. S. M. Sibiu cu 3—0 (5, 15, 12), Universitatea Timișoara — pe C.P.B. cu 3—1 (—11, 14, 6, 12), iar la ora cînd transmitem I.E.F.S. conduce cu 2—0 în partida cu Farul!

L. BRUCHNER

N. R. Ne face o deosebită plăcere să transmitem, în numele tuturor iubitorilor de volei din Iași, sincere felicitări echipei Penicilina pentru frumoasa performanță pe care o va realiza, aceea de a cuceri pentru a doua oară consecutiv titlul de campioană. Căci, indiferent de rezultatele din ultimele trei partide, formația ieșeană va intra în posesia titlului. Bravo, Penicilina!

FOTBAL

Juniorii „Politehnicii", înaintea returului

După cum ne informează antrenorul **Mihai Bârzan**, fotbaliștii echipei de juniori „Politehnica" Iași, participanți în campionatul republican al juniorilor și școlarilor, seria I, se pregătesc cu elan pentru reluarea activității oficiale.

Antrenamentele au început încă la 12 ianuarie, acordîndu-se atenție pregătirii tehnico-tactice și celei fizice. S-au efectuat 26 de antrenamente (dintre care 22 în aer liber) și au avut loc 6 jocuri de pregătire (dintre care două cu I.T.A. Pașcani), partide care s-au dovedit deosebit de utile.

O grijă deosebită s-a acordat pregătirii juniorilor care termină acest stagiu (V. Ichim, M. Ciubotaru, C. Rusu, C. Diaconescu, G. Pavel, I. Bărbulescu, Viorel Gheorghiu, Cezar Vieru). Ei sînt datori să muncească tot mai mult pentru a putea bate la „porțile" echipelor superioare.

O notă bună și pentru portarul Naste Dorin, care a avut o comportare meritorie în turul campionatului. Fiu al fostului fotbalist feroviar Naste, Dorin Naste, în vîrstă de 15 ani (1,80 m.), promite a merge pe urmele portarilor Iordache și Costaș.

Firește, în centrul atenției antrenorilor este și pregătirea de elemente valoroase pentru lotul național.

Să sperăm că returul campionatului, care începe la 21 martie, va găsi echipa ieșeană pregătită pentru noi eforturi, spre a cîștiga seria și a se califica în turneul final. Este dorința jucătorilor, dar și a spectatorilor ieșeni.

Pe scurt

LAS PALMAS 4 (Agerpres). Tradiționalul turneu internațional de tenis de la Las Palmas a fost cîștigat în acest an de cunoscutul campion spaniol Manuel Santana. În partida finală, Manuel Santana l-a întrecut cu 9—7, 3—6, 6—3, 6—4 pe italianul Nicola Pietrangeli.

*

MOSCOVA 4 (Agerpres). În cea de-a 8-a rundă a turneului internațional de șah de la Tallin numai trei partide s-au încheiat în timpul regulamentar de joc: Keres l-a învins pe Bisguier, Smejkal a cîștigat la Stein, iar Bronstein a remizat cu Tal. Restul partidelor s-au întrerupt.

În clasament continuă să conducă fostul campion mondial Mihail Tal (U.R.S.S.) cu 6,5 puncte, urmat de Bronstein și Keres (ambii U.R.S.S.) cu 5,5 puncte și cîte o partidă întreruptă.

Se angajează

— **un inginer constructor** sau **maistru constructor**

pentru lotul propriu de construcții-montaj;

— **doi tehnicieni** sau **maiștri electromecanici**
— **un șef formație P.C.I.**
— **doi strungari**
— **un tinichigiu**
— **un izolatorist**
— **un zidar betonist**
— **un lăcătuș construcții metalice**

Cei interesați se vor adresa la

C. E. T. Iași

SE ANGAJEAZĂ DE URGENȚĂ

pentru funcția de șefi de șantiere în județele Iași și Vaslui

— **2 tehnicieni principali sau maiștri constructori**
— **1 tehnician normator construcții la sediul întreprinderii**
— **1 tehnician principal auto**
— **1 contabil revizor principal**
— **1 magaziner principal**
— **1 merceolog principal**

Cei interesați se vor adresa la

ÎNTREPRINDEREA DE CONSTRUCȚII ȘI PROIECTĂRI IAȘI

str. Ștefan cel Mare nr. 32.

Salarizarea conf. H.C.M. 914/1968.

Pentru șefii de șantiere se asigură:

— **cazare gratuită la șantier**
— **indemnizație de șantier**
— **spor pentru regim mărit de lucru**

Relații suplimentare se pot obține la sediul întreprinderii, telefon 16570.

— **un post de frezor sau lăcătuș mecanic**

are vacant

Universitatea „Al. I. Cuza" Iași

Cei interesați pot afla condițiile de angajare adresîndu-se serviciului personal al Universității, între orele 7-15.

- Șef de magazin
  - sectorul moto-velo;
- Șef de magazin
  - sectorul mobilă;
- Șef de magazin
  - sectorul electro-tehnice
  - electronice;
- Șef de magazin
  - sector fierărie;
- Șef de magazin
  - mic gross;
- Șef de magazin
  - sector bijuterie;
- Șef de magazin
  - menaj uz casnic;

angajează de urgență

O. C. L. „Metalo-chimice" Iași.

— **revizori contabili principali**
— **revizori contabili**
— **contabili revizori principali**
— **contabili revizori**
— **inginer principal sau tehnician principal**

angajează

CORPUL UNIC DE CONTROL FINANCIAR INTERN AL COMITETULUI EXECUTIV AL CONSILIULUI POPULAR AL JUDEȚULUI IAȘI

Condiții de angajare: conform H. C. M. nr. 19 |1970 și Legii nr. 5|1970.

Relații suplimentare se pot obține la Comitetul executiv al Consiliului popular al județului Iași — serviciul personal — telefon 18060.

Se angajează imediat:

— **revizori de gestiuni**
— **tehnician I — construcții**
— **șefi de unități de alimentație publică**

Cei interesați se vor adresa la

Întreprinderea de alimentație publică și hoteluri Iași

Piața Unirii nr. 1

Relații suplimentare se vor lua de la biroul personal, telefon 11252.

Instructori autorizați

pentru conducere auto

angajează

Școala profesională transporturi Iași

strada Socola nr. 82, pentru acordarea de lecții elevilor școlii, după orele de program. Plata, cu ora.

Informații suplimentare se pot obține la telefon 18080, interior 756 sau 385.

Se angajează de urgență

— **trei sudori tăietori metale**

în condițiile H.C.M. 914/1968. Cei interesați se vor adresa la

Întreprinderea pentru colectarea metalelor Iași

Doritorii se vor prezenta la sediul unității, strada Păcurari nr. 25, la serviciul personal.

CETĂȚENI!

Prin unitățile cooperației de consum vă puteți aproviziona cu un variat sortiment de pește congelat, dintre care:

stavrizi, crap China, heringi, macrouri etc.

Solicitați acest produs cu un bogat conținut nutritiv.

Mica publicitate

Decese

Familiile îndurerate, Ionescu și Coman, anunță încetarea din viață a celui ce a fost

IONESCU GHEORGHE

Înmormîntarea are loc în ziua de 6 martie, ora 13, la cimitirul Eternitatea.

Cortegiul va porni din stradela Sărăriei 60.

Familiile general Voinescu și Ion Pandrescu anunță încetarea din viață a bunei și blîndei lor mătuse

ELISABETA ȘERBĂNESCU
87 ani.

Înmormîntarea are loc astăzi, 5 martie, ora 12, la cimitirul Eternitatea.

Cortegiul va porni din strada Bărboi 10.

PE MERIDIANELE GLOBULUI

Pe fronturile de luptă din Indochina

- Baze saigoneze atacate de patrioți în Laos
- Lupte violente în Cambodgia

XIENG KUANG 4 (Agerpres) — Forțele patriotice din Laos au lansat noi atacuri asupra bazelor saigoneze „Delta-1", „Brown" și „Luoi", dispuse în împrejurimile șoselei strategice nr. 9, la numai cîțiva kilometri de frontiera cu Vietnamul de sud. Potrivit agenției France Presse, luptele cele mai violente s-au desfășurat miercuri după-amiază în regiunea bazei „Delta-1", unde se află dislocată o unitate a primei divizii de infanterie saigoneză. Masivele concentrări de trupe ale patrioților laoțieni au determinat statul major al armatei saigoneze să ceară sprijinul aviației americane. La această acțiune au participat aparate „B-52" și bombardiere de alte tipuri, precum și un mare număr de elicoptere. Escaladarea participării americane la operațiunile militare din Laos, subliniază agenția France Presse, corespunde sporirii numărului atacurilor lansate de forțele patriotice împotriva trupelor intervenționiste.

Un purtător de cuvînt al comandamentului militar american din Vietnamul de sud a declarat că la 3 martie aviația americană a pierdut în Laos încă 8 elicoptere.

Pe de altă parte, agenția U.P.I. informează că în Laos au fost trimiși alți 2 400 de infanteriști marini saigonezi, transportați cu elicoptere americane. Cu aceasta, efectivul saigonez în Laos se ridică la 18 000 soldați și ofițeri. Ca urmare a evoluției defavorabile a operațiunii „Lam-Son-719", alți 10 000 soldați saigonezi au fost pregătiți pentru a interveni în sprijinul corpului expediționar din Laos.

*

PNOM PENH 4 (Agerpres)

Forțele populare de rezistență din Cambodgia au angajat noi lupte cu trupele regimului de la Pnom Penh și efectivele saigoneze, în mai multe localități situate de-a lungul șoselei naționale nr. 1 și în alte regiuni ale țării. Extinderea operațiunilor militare a determinat o intensificare a intervenției aviației americane în sprijinul trupelor saigoneze și ale regimului Lon Nol-Sirik Matak. Potrivit agenției France Presse, la 2 martie, elicopterele americane au efectuat 500 de misiuni de luptă în regiunea plantațiilor de cauciuc din Delta fluviului Mekong. Un comunicat al comandamentului expediționar saigonez relevă că o nouă brigadă de infanteriști sud-vietnamezi urmează să fie dislocată în zona operațiunilor militare.

Declarația guvernului R. P. Polone

VARȘOVIA 4 (Agerpres)

Guvernul Republicii Populare Polone, informează agenția P.A.P., a dat publicității o declarație în care se arată că prin atacarea de către trupele americano-saigoneze a Laosului, cu sprijinul unor mari unități ale forțelor aeriene ale S.U.A., escaladarea operațiunilor militare în Indochina a intrat într-o etapă și mai periculoasă. Guvernul Poloniei — se spune în declarație — a considerat de datoria sa să adreseze la 12 februarie copreședinților Conferinței de la Geneva cu privire la Laos din 1962 o notă în care și-a expus poziția. In același timp, conducătorii misiunilor diplomatice poloneze au avut într-o serie de țări convorbiri, atrăgînd atenția asupra seriozității situației create.

Lupta îndelungată a popoarelor Indochinei împotriva colonialismului — relevă declarația — a demonstrat imposibilitatea impunerii cu forța a unor condiții care contravin intereselor lor fundamentale.

Referindu-se la faptul că Statele Unite reiau bombardamentele asupra teritoriului R.D. Vietnam, ceea ce constituie o nouă manifestare a escaladării operațiunilor militare, guvernul polonez „consideră de datoria sa să atragă atenția statelor și, în primul rînd, a acelora care au semnat acordurile de la Geneva din 1954 și 1962, asupra întorsăturii extrem de periculoase a evenimentelor din Indochina".

Consiliul Mondial al Păcii își exprimă solidaritatea cu lupta popoarelor din Indochina

PARIS 4 (Agerpres).

Xuan Thuy și Nguyen Thi Binh, conducătorii delegațiilor R. D. Vietnam și, respectiv, Guvernului Revoluționar Provizoriu al Republicii Vietnamului de sud la conferința cvadripartită de la Paris în problema vietnameză, au primit o delegație a Consiliului Mondial al Păcii, formată din Romesh Chandra, secretar general al Consiliului, Isabelle Blume (Belgia), Yves Gartie (Franța), precum și Raymond Guyot, membru al Biroului Politic al Partidului Comunist Francez.

Într-un comunicat dat publicității la Paris se arată că delegația Consiliului Mondial al Păcii și-a exprimat solidaritatea cu lupta popoarelor din Indochina subliniind că „doctrina Nixon" are drept scop instalarea și consolidarea dominației S.U.A. în această parte a lumii. Comunicatul afirmă că în prezent este necesar „să se împiedice extinderea conflictului, să se denunțe politica de „vietnamizare", care în realitate constituie o camuflare a intervenției americane în Vietnam, Cambodgia și Laos și să se ceară stabilirea în 1971 a unei date de retragere a tuturor forțelor militare americane din Indochina".

O declarație a M. A. E. al R. D. Vietnam

HANOI 4 (Agerpres)

Ministerul Afacerilor Externe al Republicii Democrate Vietnam a dat publicității o declarație în care condamnă Statele Unite pentru intensificarea actelor de război și planurile unor noi acțiuni militare împotriva R.D. Vietnam.

In ultimele patru luni, se spune în declarație, Administrația americană și-a intensificat permanent actele de război împotriva R.D. Vietnam, trimițînd misiuni de recunoaștere și lansînd atacuri aeriene asupra teritoriului acestei țări. In declarație se subliniază că avioanele americane atacă zilnic teritoriul R.D. Vietnam. Bombardamentele „de saturație" ale fortărețelor zburătoare „B-52" au fost înmulțite, iar zona lor de acțiune a fost extinsă continuu. Au sporit considerabil bombardamentele artileriei americane de la sud de zona demilitarizată, iar navele de război ale S.U.A. au violat în repetate rînduri apele teritoriale ale R.D. Vietnam. Invadînd recent Laosul, S.U.A. au masat puternice forțe militare americane și saigoneze în apropierea paralelei 17.

Prin aceste acte de război, subliniază declarația, S.U.A. și-au încălcat obligațiile asumate de a pune capăt total și necondiționat bombardamentelor asupra teritoriului R.D. Vietnam. Noile acțiuni militare americane constituie o amenințare directă pentru securitatea Republicii Democrate Vietnam și pun în primejdie convorbirile cvadripartite de la Paris. Administrația S.U.A. trebuie să fie pe deplin răspunzătoare pentru toate consecințele acestor acte.

Intregul popor vietnamez este hotărît să continue și să-și intensifice lupta pînă cînd vor fi retrase trupele S.U.A. și ale sateliților lor, pînă cînd va fi înlăturată actuala administrație saigoneză, cu scopul de a elibera sudul, de a apăra nordul și de a reunifica pe cale pașnică patria. Poporul vietnamez este decis să stringă rîndurile, alături de popoarele laoțian și khmer, în lupta pînă la victoria completă.

Lucrările Comitetului pentru dezarmare de la Geneva

GENEVA 4 — Trimisul special Agerpres, Corneliu Vlad, transmite: Cea de-a 498-a ședință plenară a Comitetului pentru dezarmare, desfășurată joi dimineața în Sala consiliilor din Palatul Națiunilor, a avut ca punct unic pe ordinea de zi cuvîntarea șefului delegației Etiopiei la negocieri, ambasadorul Mikael Imru. El a declarat că trebuie depuse noi eforturi pentru ca negocierile din acest an să înregistreze progrese concrete. Raliindu-se părerii exprimate în Comitet că prohibirea armelor chimice și biologice trebuie să se afle în atenția prezentei runde de negocieri, ambasadorul Imru a ținut să marcheze că „mai semnificative și generatoare de un grad mai mare de încredere ar fi, însă, progresele în domeniul dezarmării nucleare". Reprezentantul Etiopiei a relevat importanța misiunii grupului de experți care studiază, sub egida Națiunilor Unite, consecințele economice și sociale ale cursei înarmărilor. El a salutat faptul că Franța participă la lucrările grupului, apreciind că aceasta ar putea fi „preludiul unui reviriment" de care vor beneficia și lucrările Comitetului de la Geneva.

În legătură cu poziția R.A.U. și Israelului față de memorandumul lui Gunnar Jarring

TEHERAN 4 (Agerpres)

Guvernul iranian și-a făcut cunoscut, într-un comunicat difuzat de Ministerul Afacerilor Externe, punctul de vedere în legătură cu pozițiile adoptate de Republica Arabă Unită și Israel față de memorandumul lui Gunnar Jarring, mediatorul O.N.U. în Orientul Apropiat. Arătînd că R.A.U. „a răspuns pozitiv propunerilor lui Jarring, deschizînd astfel calea păcii în Orientul Apropiat", comunicatul exprimă sprijinul guvernului iranian față de propunerile lui Anwar Sadat, în care vede „o bază propice pentru încheierea păcii". „Dacă guvernul Israelului, adaugă comunicatul, nu dă curs prevederilor rezoluției Consiliului de Securitate din noiembrie 1967, ca și planului Rogers și propunerilor lui Jarring, el va pune în pericol instaurarea acestei păci și, prin urmare, guvernul iranian va condamna atitudinea sa".

Salutînd „reacția pozitivă a R.A.U. la memorandumul lui Jarring,", guvernul iranian își exprimă speranța că Israelul va face, la rîndul său, „un pas pozitiv în direcția păcii și stabilității în regiune".

*

TEL AVIV 4 (Agerpres)

Organizația israeliană „Pace și securitate", care grupează oameni de cultură și știință, personalități politice de stînga, a adresat guvernului israelian un apel, cerîndu-i să răspundă într-o manieră pozitivă inițiativei mediatorului O.N.U., Gunnar Jarring. Într-o conferință de presă ținută la Tel Aviv, conducătorii organizației au declarat că „Acceptarea de către Egipt a elaborării unui acord de pace cu Israelul constituie un element nou, de o foarte mare importanță. Este necesar ca Israelul să răspundă, acceptînd retragerea pe liniile din 4 iunie 1967".

MIȘCAREA REVENDICATIVĂ DIN ANGLIA

- Greva poștașilor se apropie de sfîrșit
- Noi conflicte de muncă apar la orizont

LONDRA — Corespondentul Agerpres, N. Plopeanu, transmite: Greva salariaților de la serviciile de poștă și telecomunicații din Marea Britanie, declanșată în urmă cu 45 de zile, pare să se apropie de sfîrșit. După convorbiri între reprezentanții sindicatului și cei ai direcției P.T.T.-ului, desfășurate sub patronajul ministrului muncii și productivității, Robert Carr, s-a anunțat realizarea unui acord. „S-a hotărît crearea unui comitet de anchetă care să stabilească ce spor de salarii trebuie acordat poștașilor și s-a stabilit ca hotărîrile acestuia să fie supuse votului membrilor sindicatului cu recomandarea ca soluțiile să fie acceptate" — a declarat secretarul general al Sindicatului salariaților de la P.T.T., Tom Jackson. „Cei 200.000 de greviști vor vota, mai mult ca sigur, reluarea lucrului", scrie ziarul „Daily Sketch". S-ar putea ca, în cazul unui vot favorabil, lucrul să fie reluat la începutul săptămînii viitoare.

Greva salariaților de la P.T.T. a fost unul din cele mai îndelungate conflicte de muncă din istoria Angliei. In timpul celor peste 6 săptămîni de grevă, în sprijinul poștașilor au venit numeroase alte sindicate care le-au oferit ajutoare materiale.

In legătură cu această mișcare revendicativă, majoritatea comentatorilor presei londoneze consideră că salariații din P.T.T. nu au reușit să obțină totuși satisfacerea integrală a revendicărilor lor din cauza presiunilor exercitate de guvern asupra direcțiunii poștelor și telecomunicațiilor de a refuza o sporire mai substanțială a salariilor.

Dar, dacă acest conflict de muncă se apropie de sfîrșit, la orizont apar altele noi. Cel mai mare sindicat din Anglia, „Transport and General Workers Union", reprezentînd aproape 1,6 milioane membri, a hotărît declanșarea unei greve de 24 de ore în ziua de 18 martie, în semn de protest față de proiectul guvernamental de reformă a legislației sindicale. In aceeași zi vor fi în grevă și cei 1.400.000 membri ai Sindicatului muncitorilor mecanici, mașiniști și turnători. Aceasta va fi cea mai mare acțiune politică a clasei muncitoare din Anglia de la greva generală din 1926. Cele două mari sindicate, scrie ziarul „Financial Times", ar putea sili Congresul Sindicatelor Britanice (T.U.C.), care grupează peste 140 de uniuni sindicale, „să declare grevă împotriva proiectului guvernamental asupra relațiilor în industrie". La 18 martie, după cum s-a anunțat, va avea loc o conferință extraordinară a T.U.C., pentru a se hotărî căile și metodele de luptă împotriva proiectului de lege antisindical.

Întrevederi ale ministrului comerțului exterior al României la Cairo

CAIRO 4 — Corespondentul Agerpres, Constantin Oprică, transmite: Cornel Burtică, ministrul comerțului exterior al Republicii Socialiste România, a fost primit joi de Labib Shukeir, președintele Adunării Naționale a Republicii Arabe Unite. Cu acest prilej, au fost discutate, într-o atmosferă cordială, probleme privind colaborarea româno-egipteană, precum și unele aspecte ale situației internaționale interesînd cele două părți.

In aceeași zi, ministrul român a avut cu Sayed Marei, vicepremier și ministru al agriculturii, o întrevedere în cursul căreia au fost examinate posibilitățile de colaborare între cele două țări în domeniul agriculturii. La întrevedere a participat ambasadorul României la Cairo, Titus Sinu.

Tot joi, Cornel Burtică a depus o coroană de flori la mausoleul lui Gamal Abdel Nasser.

Presa egipteană continuă să publice informații despre vizita întreprinsă la Cairo de ministrul român, subliniind în mod deosebit perspectivele de extindere și intensificare a colaborării economice și tehnice între cele două țări. Ziarele egiptene menționează că, în prezent, sînt în curs de executare, cu colaborarea tehnică a României, o serie de proiecte industriale, dintre care unele în domeniul prospecțiunilor miniere.

LONDRA

Vizita ministrului român al învățămîntului

LONDRA 4. — Corespondentul Agerpres, Nicolae Plopeanu, transmite: Ministrul învățămîntului al Republicii Socialiste România, Mircea Malița, a vizitat miercuri o serie de instituții de învățămînt, precum și institute de cercetări științifice din capitala Angliei.

Seara, guvernul englez a oferit o recepție în onoarea sa la Camera Lorzilor. Au participat deputați, reprezentanți ai Secretariatului de Stat pentru educație și știință, ai Ministerului de Externe și alte persoane oficiale. A fost de față Vasile Pungan, ambasadorul Republicii Socialiste România la Londra. Margaret Thatcher, secretar de stat pentru educație și știință, l-a prezentat pe ministrul român al învățămîntului celor prezenți. Apoi, Mircea Malița a făcut o expunere despre învățămîntul superior din România. Expunerea a fost urmată de întrebări.

Președintele Libanului a primit pe adjunctul ministrului de externe al României

BEIRUT 4 (Agerpres)

Petru Burlacu, adjunct al ministrului afacerilor externe al României, care efectuează în prezent o vizită în Liban, a fost primit de către președintele republicii, Suleiman Frangieh, căruia i-a transmis un mesaj verbal de prietenie din partea președintelui Consiliului de Stat al Republicii Socialiste România, Nicolae Ceaușescu.

In aceeași zi, la Ministerul Afacerilor Externe libanez a avut loc un schimb de vederi cu secretarul general al ministerului, Nagib Sadak, privind ansamblul relațiilor dintre România și Liban.

Nagib Sadak a oferit un dejun în onoarea adjunctului ministrului afacerilor externe, Petru Burlacu.

La convorbiri, ca și la dejun, au mai participat Emilian Manciur, director în Ministerul Afacerilor Externe al României, și Ștefan Cleja, ambasadorul României în Liban. Din partea libaneză au fost prezenți Chafik Gharzouddine, directorul Departamentului Țări Arabe, Souhail Chammas, directorul Departamentului O.N.U., și Antoine Yazbek, directorul Departamentului Economic din Ministerul Libanez de Externe.

Declarația Ambasadei sovietice la Washington

WASHINGTON 4 (Agerpres). — Agenția T.A.S.S. informează că Ambasada Uniunii Sovietice de la Washington a dat o declarație în care se arată că relatarea convorbirii din ziua de 1 martie dintre ambasadorul sovietic Anatoli Dobrinin și secretarul de stat al S.U.A., William Rogers — apărută în ziarul „New York Times" — referitoare la „ruperea de către Moscova a contactelor cu Statele Unite în problema Orientului Apropiat cu aproximativ opt luni în urmă" contravine total stării reale de fapt. Incă în iunie anul trecut, subliniază declarația Ambasadei sovietice, în cadrul schimbului de păreri bilateral cu S.U.A., Uniunea Sovietică a făcut propuneri constructive privind însăși esența reglementării în Orientul Apropiat, care permiteau încă de pe atunci să se avanseze în această direcție. Dar, pînă acum, partea sovietică nu a primit răspuns la aceste propuneri, menționează declarația.

Criza de guvern din Norvegia

OSLO 4 (Agerpres)

Comitetul național al Partidului de Centru din Norvegia s-a întrunit joi pentru a discuta criza de guvern, declanșată marți, în urma demisiei premierului Per Borten. Potrivit observatorilor politici din Oslo, reuniunea conducerii partidului, din care face parte premierul demisionar, are drept scop să aprobe decizia, anunțată în prealabil, de a nu mai participa la o nouă coaliție guvernamentală de tipul celei precedente.

In cazul în care Comitetul național al Partidului de centru ratifică hotărîrea dată publicității, aceasta va permite, probabil, președintelui Partidului muncitoresc (social-democrat), Tryqve Bratteli, aflat pînă acum în opoziție, să formeze un nou cabinet.

Scurte știri

GENEVA

Ambasadorul Ion Datcu, reprezentantul permanent al Republicii Socialiste România pe lîngă Oficiul Națiunilor Unite de la Geneva, a avut o întrevedere cu Vittorio Winspeare Guicciardi, directorul general al Oficiului. Intîlnirea a prilejuit un schimb de vederi privitor la participarea României la activitățile organizațiilor internaționale aflate la Geneva, precum și la problema intensificării cooperării pe plan european.

BRUXELLES

La invitația Ministerului Sănătății și al Familiei din Belgia, la Bruxelles a sosit o delegație a Ministerului Sănătății din România, condusă de dr. docent Eugen Mareș, adjunct al ministrului. In timpul șederii sale în Belgia, delegația română va lua cunoștință de realizările obținute de această țară în domeniul sănătății publice și va vizita o serie de institute de cercetări, laboratoare, fabrici de medicamente ș.a. Va fi examinată, de asemenea, posibilitatea stabilirii unei colaborări directe între departamentul sănătății din cele două țări.

KUWEIT

După cum anunță purtătorul de cuvînt al guvernului kuweitian, ministrul afacerilor externe Sabah Al Ahmad Al-Sabah a declarat unui reprezentant al guvernului R. P. Chineze, că guvernul Kuweitului ar saluta un schimb reciproc de reprezentanți diplomatici. Kuweitul, a adăugat purtătorul de cuvînt, ar saluta, de asemenea, vizita unei delegații oficiale a R. P. Chineze.

HAVANA

In Cuba a fost creat sindicatul național al lucrătorilor din industria ușoară, care reunește 90 000 de oameni ai muncii.

DELHI

Joi, în cea de-a patra zi a alegerilor generale care se desfășoară în India, au fost chemați la urne alegătorii din statele Assam, Mysore, Gujarat, Tamail Nadu, Madhya Pradesh și Maharashtra. Presa indiană relatează că alegerile se desfășoară în condiții normale. Comisia electorală a luat toate măsurile pentru a împiedica cercurile de dreapta să provoace tulburări, să creeze o atmosferă de tensiune în circumscripțiile unde candidează reprezentanții forțelor democratice.

CALEIDOSCOP

HELSINKI 4 (Agerpres)

In orașul finlandez Tampere a avut loc festivalul internațional al filmelor de scurt metraj, la care au participat 32 de țări, printre care și România.

*

CARACAS 4 (Agerpres)

Bancherul venezuelean Enrico Dao, răpit în urmă cu trei săptămîni de membrii unei organizații clandestine, a fost pus miercuri în libertate, după ce familia sa a achitat răpitorilor suma de 400 000 dolari. Potrivit relatărilor poliției, răscumpărarea a fost remisă autorilor răpirii în apropierea localității Sabana de Vargas, situată la aproximativ 400 km est de Caracas, de către fratele ostaticului, Anibal Dao, care era însoțit în această „misiune" de senatorul Jose Gonzalez Navarro. Se relevă că în această zonă activează organizația clandestină de guerilă „Antonio Jose de Sucre".

In ultimele zile, în Venezuela a mai fost răpit un băiat de 13 ani, fiul unui om de afaceri milionar, care se mai află încă în mîinile autorilor răpirii. Acești aparțin, după toate probabilitățile, aceleiași organizații ilegale.

*

PANAMA 4 (Agerpres)

Un consorțiu din Japonia a comunicat guvernului panamez că ar fi dispus să finanțeze construirea unui al doilea canal care să lege Oceanul Atlantic de Pacific. Noul canal ar urma să fie construit fără ecluze, ceea ce ar permite sporirea considerabilă a traficului maritim. Comandantul Gărzii naționale a statului Panama, generalul Omar Torijos, care a confirmat știrea, a declarat că autoritățile panameze nu au luat încă nici o hotărîre în acest sens.

*

WASHINGTON 4 (Agerpres) — Ca urmare a alarmei atomice false din ziua de 20 februarie, Comisia federală pentru telecomunicații a S.U.A. a hotărît abandonarea sistemului de legături directe ale Centrului de alertă din Colorado-Springs cu agențiile americane „Associated Press" și „United Press".

*

NAIROBI 4 (Agerpres)

Primul laminor al statului Kenya, care a fost construit în localitatea Miritini, a intrat de curînd în funcțiune. El va produce anual 36.000 tone de oțel și 12.000 tone sîrmă.

*

VIENA 4 (Agerpres)

Tribunalul din Viena l-a condamnat pe fostul ofițer S.S. Franz Cruen la nouă ani închisoare. El a fost acuzat că a ucis, în perioada 1943—1944, în lagărul de deținuți de la Plaszow, 36 de persoane. Majoritatea martorilor prezenți la proces au scos în evidență brutalitatea și sadismul acestui criminal nazist.

*

WASHINGTON 4 (Agerpres) — Seismografele Universității Berkeley (California) au înregistrat miercuri după-amiază un puternic cutremur de pămînt, avînd epicentrul la 2 560 kilometri la sud de Berkeley. Intensitatea mișcării seismice a fost de gradul 5,50 — 5,74 pe scara Richter.

NOTĂ EXTERNĂ

Anchetă la... Pentagon

Cînd, în luna iulie a anului trecut, revista „Newsweek" lansa un prim avertisment în legătură cu activitatea de urmărire organizată de Pentagon împotriva unui mare număr de cetățeni americani, nimeni nu bănuia amploarea pe care o va lua această afacere. „Newsweek" relevă că, în urma acestei activități, „au fost strînse, de-a lungul anilor, sub diferite pretexte, informații confidențiale asupra a peste 50 de milioane de americani". Dar în acel moment, informațiile lui „Newsweek" nu au provocat decît un ecou redus. De altfel, oficialitățile Pentagonului „indignate" au avut grijă să dezmintă imediat aserțiunile revistei, calificîndu-le ca simple „inventii". Cînd totul părea să se liniștească însă, rețeaua de televiziune N.B.C. a prezentat, în cadrul programului „Prima marți" cinci foști agenți ai serviciilor secrete ale armatei — așa-numitele D.I.A. (Defense Intelligence Agency" și A.S.A. (Army Security Agency) — care, spre stupoarea telespectatorilor, au făcut precizări fără echivoc privind activitatea de spionaj intern a Pentagonului. Potrivit afirmațiilor acestora, Pentagonul a organizat, începînd din anul 1967 — an în care armata a fost însărcinată să mențină, în cazul unor tulburări, ordinea în principalele 25 de orașe americane — o vastă rețea de spionaj, care a cules informații asupra unor personalități marcante, a militanților de culoare și pentru drepturile civile, a pacifiștilor care se opun războiului din Vietnam, precum și asupra tuturor celor care au criticat în vreun fel politica internă sau externă a Administrației. Unul dintre agenți, David Johnson, a afirmat că activitatea de spionaj a armatei se întinde pînă la înalte oficialități din guvern, senatori, membri ai Camerei Reprezentanților care „cu diferite ocazii s-au pronunțat împotriva războiului din Vietnam". „Un mare număr de americani, a declarat David Johnson, nici nu-și dau seama că numele și fotografiile lor se află în dosare ale armatei numai pentru că au participat la diferite mitinguri".

Scandalul nu a mai putut fi oprit. Senatorul Sam Ervin, președintele Comisiei senatoriale pentru drepturile constituționale, a atacat cu violență Pentagonul, anunțînd deschiderea imediată a unei anchete. Constatările făcute de el, după numai cîteva zile de cercetări, au fost surprinzătoare. Un fost agent al serviciilor de contrainformații militare, sergentul O'Brien, i-a făcut o depoziție în care a confirmat și explicat cu lux de amănunte sistemul de spionare a celor care se opun politicii Administrației. O'Brien a arătat că a fost folosit în perioada iunie 1969 — iunie 1970 în celula de spionaj nr. 113, creată la Evaston, în Illinois, și care a cules informații privind activitatea unor lideri ai mișcării populației de culoare, a unor organizații profesionale, a pacifiștilor și chiar a unor oameni politici ca Otto Kerner, fost guvernator al statului, în prezent judecător federal, a congresmanului Abner Mikva și a senatorului Adlai Stevenson III. „Din declarația lui O'Brien, a spus Ervin, am putut constata că orice persoană, care după definiția armatei a abandonat orientarea politică de centru, a devenit un candidat la supravegherea politică".

Față de situația creată, Casa Albă s-a văzut nevoită să reacționeze, negînd orice legătură cu această activitate și criticînd aspru vîrfurile armatei pentru „lipsă de abilitate în domeniul informațiilor". Melvin Laird, ministrul apărării, a fost obligat să recunoască în mare măsură autenticitatea faptelor sub rezerva, însă, că nu a avut cunoștință de acțiunile respective. El dispus o „reorganizare" a serviciilor militare secrete, trecîndu-le sub directa sa conducere, ceea ce, potrivit ziarului „Le Monde", poate fi interpretat ca o „recunoaștere explicită a Pentagonului că acuzațiile ce i se aduc sînt fondate".

Audierile în această afacere au adus în fața Comisiei senatoriale pentru drepturile constituționale numeroși agenți care au făcut noi dezvăluiri surprinzătoare. Însuși asistentul ministrului apărării pentru problemele administrative, Robert Froehlke, a recunoscut că unul din opt americani, inclusiv președintele S.U.A., sînt fișați în arhivele secrete ale Pentagonului și că aceste fișe au fost și continuă să fie prelucrate de computere pentru a se putea realiza o viziune clară asupra „opțiunilor" politice ale celor investigați.

Deși unele persoane audiate, între care și senatorul Abner Mikva, au cerut să se aplice sancțiuni exemplare, inclusiv demiterea celor care au inițiat aceste activități, observatorii politici se întreabă cît de departe ar putea merge totuși ancheta lui Ervin și dacă se va putea face vreodată lumină în acest caz atît de controversat, care demonstrează proliferarea influenței organismelor militare asupra vieții social-politice din S.U.A.

I. SOCACIU

Redacția și Administrația: strada Vasile Alecsandri nr. 8 — Iași. Telefon 14127.

Tiparul: Intreprinderea poligrafică Iași, str. Vasile Alecsandri nr. 6, Telefon 14620

BIBLIOTECA CENTRALĂ UNIVERSITARĂ „M. EMINESCU" IAȘI

Proletari din toate țările, uniți-vă!

Flacăra Iașului

Organ al Comitetului județean Iași al P.C.R. și al Consiliului popular județean

Anul XXVII, nr. 7608 | Sîmbătă, 6 martie 1971 | 6 pagini, 30 bani

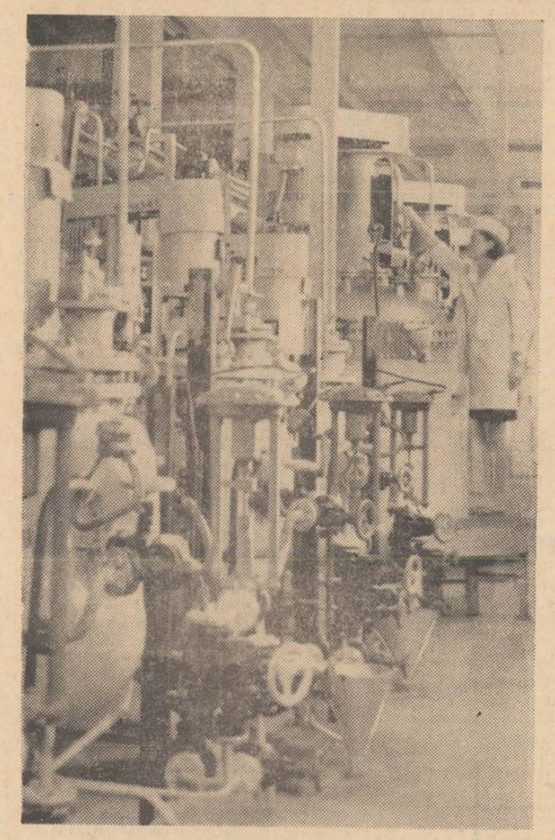

Imagine din subsecția de fermentație, secția biostimulatori, din cadrul Fabricii de antibiotice

Foto: OV. SPIRTU — coresp.

Uzina mecanică „Nicolina"

Au început lucrările etapei a doua de dezvoltare

Uzina mecanică „Nicolina" — una din cele mai vechi întreprinderi ieșene, fosta „clinică" a locomotivelor cu aburi și a vagoanelor de cale ferată — la 65 de ani de la înființare — se află în plin proces de reintinerire. Aici au început lucrările de construcții-montaj pentru cea de a doua etapă de dezvoltare a uzinei, cu o capacitate de 10.600 tone utilaje. La sfîrșitul primului semestru al anului 1973 uzina va atinge, în acest fel, o capacitate de 21.700 tone utilaje anual.

În cadrul acestei dezvoltări se va da în exploatare modernă hală de 11.000 m.p., se va extinde hala de turnătorie. Acest proces de dezvoltare va însemna, în același timp, și continuarea reprofilării uzinei, orientînd producția spre utilaje de construcții și construcții de drumuri. Nomenclatorul de sortimente al uzinei se va îmbogăți, numai în acest an, cu un nou tip de siloz pentru ciment de 250 de tone, o stație de mixturi asfaltice, un tip original de turbofreză de zăpadă destinată tractoarelor românești „U-400" și altele.

Instaurarea guvernului democratic de la 6 Martie 1945

Piatră de temelie la noua istorie a patriei

Printr-o fericită coincidență calendaristică, apropiata aniversare a semicentenarului partidului este aureolată de constelația datelor care marchează implantarea jaloanelor revoluționare aflate la temelia României socialiste. Este, în această, un prilej de reflecție, de cuprindere, într-un larg tur de orizont, a istoriei noastre contemporane. În astfel de împrejurări, retrospectivele aduc în planul prezentului bilanțul unor procese și acte istorice fundamentale. Ele dau măsura conștiinței de sine a unei națiuni, cristalizîndu-i viziunea asupra devenirii ei social-istorice, asupra valorii și sensului unor momente cruciale din existența sa, asupra forțelor pe care își întemeiază dezvoltarea.

În perspectiva timpului, dar mai ales a înfăptuirilor ce le-au urmat, evenimentele din februarie—martie 1945 se înscriu printre acelea care cuprind în ele liniile de forță ale procesului revoluției populare și construcției socialiste din țara noastră căruia i-au fost puse începuturile în vara anului precedent. După 23 August 1944, în cadrul guvernului și în afara lui, P.C.R. a acționat hotărît pentru curățirea vieții politice și a aparatului de stat, a întreprinderilor și instituțiilor de rămășițele fasciste, pentru o democratizare reală. Desfășurînd o muncă stăruitoare pentru consolidarea rîndurilor lor, pentru creșterea capacității de organizare și mobilizare a maselor, P.C.R. și celelalte organizații democratice au apreciat, la începutul anului 1945, că sînt create toate condițiile pentru a face posibilă instaurarea unui guvern democratic omogen, fără participarea reprezentanților forțelor reacționare și conservatoare care se opuneau noului curs de democratizare și propășire a României. Militînd cu toate forțele pentru instaurarea puterii populare, P.C.R. s-a pregătit cu deosebită grijă. El a întărit formațiile patriotice, deja călite în luptă, fiind gata să zdrobească războiul civil. În acele momente istorice, masele populare și-au spus răspicat cuvîntul.

În luna februarie și la începutul lunii martie, manifestațiile democratice se țineau lanț. Hotărîrea poporului de a instaura un guvern al Frontului Național Democratic se exprima cu amploare și combativitate nemaicunoscută pînă atunci. Valul luptei revoluționare mătura și spulbera pozițiile slăbite ale partidelor reacționare, intrate într-o profundă criză politică.

Mișcarea largă de masă care a continuat cu intensitate sporită, realizînd în București, la 6 Martie 1945, o demonstrație de 800.000 de oameni din Capitală și împrejurimi, grăbita izolare internă și internațională a reacțiunii, au silit pe monarh să se plece în fața voinței poporului și să accepte guvernul sub președinția doctorului Petru Groza, propus de Frontul Național Democratic.

Prin aceasta, forțele democratice grupate în jurul P.C.R., conducătorul întregii lupte pentru impunerea regimului demo-

C. DROPU

(continuare în pag. a 2-a)

Întîlnirea tovarășului NICOLAE CEAUȘESCU cu creatori din domeniul cinematografiei

Vineri, 5 martie, a avut loc, la sediul Comitetului Central al Partidului Comunist Român, întîlnirea de lucru a tovarășului Nicolae Ceaușescu cu creatori din domeniul cinematografiei. La întîlnire a participat tovarășul Dumitru Popescu. Au fost prezenți scenariști, regizori, actori, operatori, critici de film, reprezentanți ai studiourilor cinematografice, ai Centrului Național al Cinematografiei, ai Direcției rețelei cinematografice și difuzării filmului, membri ai conducerii Comitetului de Stat pentru Cultură și Artă.

Înscriindu-se în practica curentă a conducerii partidului și statului, a secretarului general al partidului de a purta un dialog permanent, direct, cu toate categoriile de oameni ai muncii, de a se consulta asupra problemelor actuale și de perspectivă din diferite domenii de activitate cu specialiștii, cu cadrele de răspundere, cu cei ce muncesc, întîlnirea de ieri a prilejuit o vie și fructuoasă dezbatere de lucru.

În cuvîntul lor Mircea Sîntimbreanu, director general al Centrului Național al Cinematografiei, Mircea Drăgan, regizor, secretar general al Asociației Cineaștilor, Sergiu Nicolaescu, regizor, Gostache Ciubotaru, operator, Elisabeta Bostan, regizoare, Dinu Cocea, regizor, Amza Pellea, actor, Mircea Mureșan, regizor, Gheorghe Vitanidis, regizor, Săvel Stiopul, regizor, Geo Saizescu, regizor, Radu Gabrea, regizor, Jean Georgescu, regizor, au subliniat realizările cinematografiei românești, sarcinile sale în educarea patriotică, socialistă, a cetățenilor, prin abordarea unor teme care să oglindească munca și realizările poporului român, sub conducerea partidului, trecutul său de luptă, viața și preocupările constructorilor socialismului.

În același timp, vorbitorii au analizat cu înaltă responsabilitate propria muncă, au adresat critici conducerii cinematografiei pentru lipsurile și neajunsurile care mai dăinuie, formulînd propuneri menite să ducă la găsirea celor mai bune căi și mijloace pentru lichidarea acestora. Ei au exprimat totodată hotărîrea fermă de a-și închina toate forțele, întreaga capacitate creatoare realizării unor opere cinematografice care să fie la înălțimea marilor sarcini puse de partid, a exigențelor mereu crescînde ale oamenilor muncii.

În încheierea întîlnirii de lucru, a luat cuvîntul tovarășul NICOLAE CEAUȘESCU. Cuvîntarea secretarului general al partidului a fost urmărită cu viu interes, primită în unanimă aprobare de toți participanții, fiind subliniată în repetate rînduri cu vii și puternice aplauze.

Încheierea lucrărilor Conferinței Uniunii Arhitecților din Republica Socialistă România

Vineri, s-au încheiat lucrările celei de-a III-a Conferințe a Uniunii Arhitecților din Republica Socialistă România.

Lucrările s-au desfășurat sub semnul importantelor recomandări făcute de tovarășul Nicolae Ceaușescu în ședința de deschidere a Conferinței, cînd secretarul general al partidului a conturat cu claritate obiectivele de mare importanță ce stau în fața arhitecților în această perioadă și în perspectivă. Cu spirit de răspundere, cu competență, au fost abordate multiple aspecte ale activității arhitecților români, făcîndu-se numeroase propuneri pentru perfecționarea muncii acestora și a Uniunii Arhitecților.

În continuarea discuțiilor pe marginea raportului, au luat cuvîntul arh. Lateș Eusebie — Institutul județean de proiectare Suceava, arh. Dan Georgescu — Institutul de studii, cercetări și proiectări construcții zootehnice, Roman Moldovan, vicepreședinte al Academiei de Științe Sociale și Politice, arh. Ion Novițchi — Ministerul Forțelor Armate, prof. arh. Nicolae Porumbescu — Institutul politehnic Iași, ing. Silviu Opriș, adjunct al ministrului industriei materialelor de construcții, arh. Vasile Mitrea — Filiala din Cluj a Uniunii Arhitecților, prof. arh. Ascanio Damian, rectorul Institutului de arhitectură „Ion Mincu", arh. Ion Fakelman — Filiala din Timișoara a Uniunii Arhitecților, ing. Oliviu Rusu, vicepreședinte al Consiliului național al inginerilor și tehnicienilor, arh. Ștefan Macra — Filiala din Tîrgoviște a Uniunii Arhitecților, arh. Andreiana Mușatescu-Eliet — Institutul de studii, cercetări și proiectări construcții zootehnice, Ovidiu Maitec, vicepreședinte al Uniunii artiștilor plastici, arh. Radu Coloman — Institutul județean de proiectare Mureș, arh. Gheorghe Săsărman, redactor la ziarul „Scînteia", arh. Hanrieta Delavrancea — Institutul județean de proiectare Ilfov, ing. Adrian Lupescu — Institutul de studii și proiectări pentru arhitectură, sistematizare și tipizare, arh. Dan Predescu — Institutul de proiectări construcții de mașini.

În continuare, Conferința a aprobat în unanimitate activitatea Comitetului de conducere al Uniunii Arhitecților și a Comisiei de cenzori. Au fost aprobate propunerile privind modificarea statutului Uniunii Arhitecților. Conferința a adoptat o rezoluție cu privire la activitatea viitoare a Uniunii.

Prof. arh. Octav Doicescu a fost ales președinte de onoare al Uniunii Arhitecților.

La ultimul punct de pe ordinea de zi s-a trecut la alegerea prin vot secret a Comitetului de conducere al Uniunii Arhitecților și a Comisiei de cenzori.

(Agerpres)

În pagina a 3-a

Ascensiuni în satisfacerea cererii de consum a populației

Nocturnă ieșeană

Foto: L. STRATULAT
corespondent

Apanaje ale modernizării învățămîntului

PUNCTE DE VEDERE

Ultimele cercetări sociologice atestă, indubitabil, capacitatea extraordinară de adaptare a omului la noile condiții de viață pe care i le oferă civilizația contemporană. În pofida tuturor lamentațiilor legate de așa-zisul „bombardament informațional", omul modern face față cu grație și inteligență noilor descoperiri în tehnică și știință, mai mult încă își pune în continuare, cu efervescență și patimă, zestrea minții și a talentului în slujba altor grabnice truvaluri. În fabrici, uzine au pus stăpînire automatica, cibernetica, computerele. Viteza impusă de ritmul acestor coordonate contemporane sperie teoretic, neliniștește poate, inițial, dar și încîntă prin noutate și prin utilitatea indiscutabilă. Organismul uman se apără instinctiv în perioada cînd începe să se producă schimbările în felu-i de funcționare și apoi, tot datorită autoapărării, se adaptează rapid, pentru că noile condiții de existență au meritul de a ne degaja de eforturile fizice fără justificare practică.

În țara noastră, măsurile luate în ultimii ani converg către coroborarea tuturor factorilor în vederea unei sporite productivități, a maximei eficiențe a eforturilor, în vederea atingerii unui grad tot mai elevat de civilizație. Modernizarea tuturor proceselor de producție implică o lărgire și totodată o aprofundare a cunoștințelor, implică o nouă artă a conducerii și organizării. La realizarea acestora se adaugă practica pe același loc de muncă, element indispensabil în ceea ce privește cîștigarea unei temeinice experiențe, studiul rămînînd însă pe locul numărul 1, studiul continuu, pregătirea de specialitate care să se conjuge firesc cu progresul. La plenara C.C. al P.C.R. din 10—11 februarie a.c., tovarășul NICOLAE CEAUȘESCU spunea: „Perfecționarea și legarea învățămîntului de practică este o problemă esențială pentru realizarea unui învățămînt eficient, de înaltă ținută științifică".

A devenit un corolar al oricărei opinii legate de procesul de învățămînt în școli cerința de modernizare. Diverse articole teoretice și anchete au stabilit pe cît posibil implicațiile acestei cerințe. Lecții desfășurate în laboratoare, în ateliere, vizitele în fabrici și uzine, folosirea unor mijloace tehnice în timpul orelor de clasă ca magnetofoane, diafilme, filme etc., toate înscriu în harta strădaniilor spre învățămîntul modern puncte luminoase. Instruirea programată, aplicată experimental în studiul gramaticii, al limbilor străine, al istoriei sau al economiei politice prezintă rezultate încurajatoare pentru aplicarea formelor noi în învățămînt. În cadrul școlii, modernizarea trebuie să se încadreze în mersul înainte al societății, să fie ferment viu pentru creșterea receptivității la contactul cu lumea a tînărului educat aici. Orele de clasă trebuie să constituie o prelungire a fluxului vieții contemporane, un resort activ pentru orientarea resurselor de energie ale tinerei generații către idealurile epocii noastre.

Au devenit anacronici acei profesori care concep profesia lor ca un cuib călduț în care stau rezemați încă pe pernele primelor lor cunoștințe; acela care socotesc o împietate schimbarea vechilor rînduieli școlare, îndătinate în fixisme departe de participarea trează, afectivă, la ora de clasă. Poate a și pierit tipul acelui dascăl „mîncat de molii", și, dacă n-a pierit, lucrul se va produce curînd, cu siguranță. Reîmprospătarea cunoștințelor, realizată sistematic prin cursurile profesionale ale cadrelor didactice, prin activitatea metodică, este menită să mențină învățămîntul mereu

Prof. Mia DUMITRIU
Liceul nr. 6 din Iași

(continuare în pag. a 2-a)

Ultimii concurenți la „CERBUL DE AUR" Brașov—1971

Trimișii „Agerpres", S. Maximilian și Tr. Catincescu, transmit:

Vineri, în cea de-a patra zi a Concursului „Cerbul de aur" 1971, au evoluat pe scena Teatrului dramatic din Brașov, prezentîndu-și programul în fața publicului și a juriului internațional, ultimii opt concurenți: Ann Louise Hannson (Suedia), Olivia Molina (R. F. a Germaniei), Slawa Przybylska (R. P. Polonă), John O'Hara (Scoția), Lily Castel (Belgia), Corina Chiriac (România), Jerry Rix (Olanda) și Lorena Midi (Italia).

În această a patra seară a Festivalului internațional de muzică ușoară de la Brașov, au oferit recitaluri Massiel. stea a muzicii ușoare spaniole, și Sergio Endrigo, unul din idolii iubitorilor de muzică ușoară din Italia.

Înainte de a cunoaște verdictul juriului internațional al Concursului, o constatare se impune. Marea majoritate a concurenților au dovedit o minuțioasă pregătire, întrecerea între candidații la trofee fiind foarte strînsă. La această nouă ediție, prestigiul „Cerbului de aur" a cîștigat noi galoane, iar locul de frunte pe care a reușit să și-l asigure în numai cîțiva ani în familia concursurilor similare este o meritată răsplată pentru străduințele televiziunii române de a transmite în toate colțurile Europei mesajul artei aflate în slujba frumosului, a prieteniei și înțelegerii între popoare.

CARNET IEȘEAN

Vis și fotbal

În acest decor de martie hibernal care poate șoca la prima impresie, amintind întrucîtva destinul pînzelor lui Mondrian și Val. Gheorghiu, în acest decor oarecum insolit, deci, mîine începe activitatea oficială nu la schi sau săniuțe, ci la... fotbal. Duminică este programată o etapă pasionantă în Cupa României, tot mîine intră în „foc" echipele din campionatul diviziei C, iar săptămîna viitoare este rîndul celor din diviziile A și B. Toate preparativele s-au încheiat, loturile s-au reîntors de la antrenamentele montane sau din turneele de peste hotare. M.R.I., numeroșii suplinitori ai „Lucealărului", maliționul Fănuș Neagu, precum și mulți alți iubitori împărțiali în fotbal sînt în alertă, biletele s-au pus în vînzare, cu mult înainte, iar antrenorii fac noi declarații optimiste; s-ar părea, chiar, că anul acesta campionatul va fi cîștigat de Dinamo, Steaua, Petrolul, Politehnica, Universitatea Craiova, Steagul Roșu, Rapid și mai sînt vreo două — toate la un loc.

În acest decor de martie hibernal, în care activitatea fotbalistică oficială este întîmpinată cu o neobișnuită febrilitate, un singur personaj arborează un calm olimpian, caz de asemenea insolit — care poate șoca la prima vedere. Este vorba de suporterul, de „microbistul", omul care a avut astă-noapte un vis suav, catifelat, precum versurile de debut ale lui Horia Zilieru. Se făcea că partidele de fotbal vor fi adevărate recitaluri de virtuozitate și eficacitate, iar cavalerismul pe teren — ceva obișnuit, dacă nu banal. Se mai făcea că Politehnica Iași (ale cărei evoluții și rezultate în cele două turnee din străinătate vor fi verificate mîine în jocul cu „Crișul" și, mai tîrziu, în campionat) va urma exemplul strălucit al echipei feminine de volei „Penicilina", iar C.F.R. Pașcani nu va lupta numai pentru satisfacția joasă de a nu retrograda din „B". Chiar și în divizia „C", partidele în care evoluau Nicolina, Penicilina și I.T.A. Pașcani nu mai semănau cu niște butuci verzi, care scoteau fum, dar nu luau foc. Nimeni nu mai cădea în delictul de ignoranță fotbalistică, nimeni nu se certa cu arbitrul, toată lumea participa la marele festival cu balonul rotund. Visul era legat structural de realitate, de vreme ce pînă și reporterul „Sportului", Gh. Nicolaescu, luîndu-i, recent, un interviu lui Fl. Tănăsescu, autoritate la F.R.F., punea punctul pe i în mod definitiv: ...„ne-am îngăduit să remarcăm că nu toate secțiile reprezintă, la ora actuală, idealul în materie de organizare și — de ce n-am spune-o — competență. Ce preconizați în acest sens?". Și tov. Tănăsescu dădea cu amabilitate soluții precise pentru ca toate secțiile să reprezinte idealul. Iar „microbistul", suporterul, iubitorul înlăcărat al fotbalului tocmai asta visa și era de un calm olimpian.

Vis gingaș de primăvară, într-un autentic și viril decor hibernal, vis prea frumos ca să... nu fie adevărat.

Al. CERBU

Piatră de temelie la noua istorie a patriei

(urmare din pag. 1)

erat-popular au repurtat o victorie remarcabilă.

Prin conținutul și sarcinile sale guvernul de largă concentrare democratică, instaurat la 6 Martie 1945, reprezintă o putere revoluționar-democratică. El a marcat instaurarea puterii populare și trecerea la înfăptuirea programului de transformare democratică, revoluționară a societății românești.

Sintetizînd izvoarele biruințelor acelor ani, tovarășul **NICOLAE CEAUȘESCU** spunea: **„Experiența partidului nostru confirmă încă o dată adevărul universal valabil al marxism-leninismului că partidul comunist își poate realiza misiunea istorică în societate, poate asigura succesul revoluției și al edificării noii orînduiri sociale dacă reușește să cîștige încrederea și adeziunea nețărmurită a clasei muncitoare, a țărănimii și intelectualității, dacă se identifică cu năzuințele și aspirațiile cele mai intime ale poporului din rîndurile căruia face parte, dacă este urmat în întreaga sa activitate de masele largi ale celor ce muncesc, de întregul popor".**

Strălucită încununare a întregii lupte și activități desfășurate de atunci, România prezintă astăzi imaginea unui stat socialist în plin avînt, care ocupă un loc demn în rîndul popoarelor lumii. Politica Partidului Comunist Român, făurirea orînduirii socialiste au dat cu adevărat vigoare și puternică vitalitate națiunii române, asigurînd fructificarea tuturor energiilor sale creatoare, întărind coeziunea societății pe baza comunității țelurilor și intereselor majore ale tuturor celor ce muncesc. In centrul operei de construcție socialistă s-a aflat în permanență politica de industrializare – factorul hotărîtor pentru lichidarea înapoierii economice moștenite de la regimul burghezo-moșieresc, pentru dezvoltarea susținută a întregii economii și ridicarea social-culturală a țării, pentru creșterea nivelului de trai al populației. Numai o asemenea politică explică cum de a fost posibilă creșterea potențialului industrial al țării în anul 1970 de peste 11 ori față de 1950 și de 17 ori față de 1938, și tot numai o asemenea politică ne dă cheia înțelegerii faptului că ponderea industriei în venitul național – această vistierie a dezvoltării și bunăstării – a ajuns în prezent la 60 la sută.

Continuarea fermă a procesului de industrializare în cincinalul încheiat a fost însoțită de sporirea într-un ritm superior mediei pe țară a potențialului economic al județelor care au moștenit de la vechiul regim un nivel mai scăzut de dezvoltare. Ilustrativ în această privință este exemplul județului Iași care numai în anii 1966–1970 și-a sporit producția industrială globală de aproape 2,2 ori într-un ritm mediu anual de 16,9 la sută. Uzina de fibre sintetice, Țesătoria de mătase „Victoria", Complexul de morărit și panificație, Intreprinderea de produse ceramice sînt numai cîteva din noile obiective care au lărgit considerabil aria zonei industriale, această adevărată brățară de aur a Iașului.

Subliniind în mod deosebit succesele obținute în aplicarea politicii de amplasare rațională, armonioasă a forțelor de producție pe întreg teritoriul țării, tovarășul **NICOLAE CEAUȘESCU**, în cuvîntarea rostită la Plenara C.C. al P.C.R. din 10–11 februarie a.c., a spus: **„De altfel, se află în studiu măsuri pentru ca, în următorii 10–15 ani, să se poată crea în România zeci și zeci de centre orășenești noi, în jurul cărora să graviteze mai multe comune și care să se dezvolte puternic pe planul industriei, învățămîntului, culturii, intensificînd toate activitățile menite să asigure ridicarea generală a condițiilor de viață ale populației".**

Orînduirea socialistă a schimbat în mod radical înfățișarea satului românesc, scoțîndu-l din starea de imobilism și înapoiere în care a fost ținut de vechile rînduieli și imprimîndu-i o dezvoltare dinamică pe calea prosperității și a înfloririi continue. In politica sa agrară, partidul nostru pornește de la concepția că transformarea relațiilor de producție la sate reprezintă abia începutul operei de făurire a unei agriculturi socialiste puternice, moderne. Valorificarea superiorității noilor relații de producție în agricultură presupune eforturi materiale și financiare susținute pentru crearea unei agriculturi intensive, cu o înaltă productivitate socială. Pe această direcție se înscriu recentele măsuri luate de conducerea partidului, programele naționale de perspectivă, pentru dezvoltarea zootehniei, pentru gospodărirea rațională a resurselor de apă, extinderea irigațiilor, combaterea eroziunii solului – domenii dintre cele mai importante pentru progresul agriculturii noastre socialiste.

Dar creșterea producției materiale nu reprezintă un scop în sine. Ea se reflectă nemijlocit în ridicarea continuă a nivelului de trai. In ultimii cinci ani, bunăoară, crearea a 800.000 de noi locuri de muncă, creșterea fondului de consum pe un locuitor cu 27 la sută, sporirea puterii de cumpărare a salariilor cu 20 la sută, atenția deosebită acordată creșterii salariilor mici, lărgirea volumului desfacerilor de mărfuri, construirea la orașe și sate a 660.000 de locuințe din care 344.000 din fondurile statului, creșterea masivă a cheltuielilor social-culturale de la bugetul statului – sînt doar cîțiva indicatori ai acestui capitol.

Una din marile schimbări revoluționare petrecute în acești ani a fost înlăturarea, într-un timp istoric scurt, a înapoierii culturale și neștiinței de carte lăsate moștenire de regimurile trecute. In România socialistă s-a asigurat accesul larg al tuturor cetățenilor la comorile culturii și științei; aproape o cincime din populația țării învață astăzi în școli și facultăți. Generalizarea școlii de 10 ani situează România în rîndul țărilor avansate din punctul de vedere al nivelului învățămîntului și culturii populației.

Partidul nostru pornește de la ideea dialectică după care socialismul este o orînduire în continuă evoluție, ceea ce presupune adaptarea permanentă a acestei societăți la cerințele vieții, înlăturarea a ceea ce este perimat și promovarea a tot ceea ce este înaintat, progresist. Acționînd în acest sens, partidul determină schimbări esențiale în toate domeniile. Caracteristic pentru viața politică a României contemporane este puternica preocupare a partidului de a dezvolta și adînci democratismul orînduirii noastre. Partidul pornește de la ideea că socialismul reprezintă societatea celor mai largi drepturi și libertăți democratice pentru masele muncitoare, societatea valorificării plenare a înțelepciunii și energiei colective a poporului, asigurării unor posibilități nelimitate de afirmare multilaterală a personalității umane, libertății depline de manifestare a individului în cadrul societății în toate domeniile creației. Vasta activitate desfășurată de partidul nostru, perfecționarea tuturor laturilor vieții sociale au avut ca efect o puternică armonizare a organismului social, a dinamizat mișcarea lui ascendentă.

Concentrîndu-și eforturile asupra dezvoltării construcției socialiste în țara noastră, Partidul Comunist Român își îndeplinește o înaltă îndatorire față de popor și, totodată, se achită de o obligație esențială față de clasa muncitoare din întreaga lume, față de forțele socialismului și păcii. Pornind de la înaltele răspunderi ce îi revin ca detașament activ al mișcării revoluționare contemporane, partidul nostru acționează consecvent în spiritul internaționalismului proletar, care a caracterizat întotdeauna viața și lupta sa. Dinamismul, spiritul de inițiativă, consecvența cu care țara noastră promovează principiile de bază ale relațiilor dintre țări și își manifestă respectul față de aspirațiile legitime ale celorlalte popoare, strădaniile pe care reprezentanții României le depun pentru a rezolva pe calea tratativelor problemele litigioase au dus la extinderea considerabilă a relațiilor internaționale ale țării noastre.

Spre gloria poporului român, spre cinstea încercatului său conducător – partidul comunist–astăzi, în preajma împlinirii a 50 de ani de la crearea P.C.R., tricolorul patriei flutură înfrățit cu purpura nădejdilor tuturor popoarelor, a oamenilor muncii de pretutindeni, simbolizînd prezența României socialiste pe drumul celor mai înalte înfăptuiri ale istoriei sale.

Noi toți sîntem contemporanii acestei epoci de renaștere și dezvoltare socialistă a poporului român, martorii și făuritorii ei. Știm prin întreaga noastră viață că fiecare moment-cheie, fiecare zi, fiecare ceas al acestei epoci – căreia actul de la 6 Martie 1945 i-a pus piatra de temelie – sînt legate de gîndul și fapta Partidului Comunist Român, sînt creația incontestabilă a maselor, dar și rodul gîndirii și acțiunii politice pusă în slujba poporului.

Destinele noastre sînt atît de intim legate și de adînc înrîurite de lupta, principiile și gîndirea creatoare a partidului, încît se poate spune că această mare aniversare – care domină întreg începutul anului 1971 și care își va găsi punctul culminant la 8 mai – este o sărbătoare a întregului popor și, totodată, a fiecăruia dintre noi, un imbold de excepțională valoare pentru înfăptuiri noi și importante în viața productivă și spirituală a patriei.

De la Ministerul Învățămîntului

Concursul de admitere în licee, școli profesionale și ucenicie pentru anul școlar 1971/1972 se va desfășura astfel:

I. La liceele de cultură generală și liceele pedagogice

1. Concursul de admitere în liceele de cultură generală (inclusiv liceele de artă și cu program de educație fizică), precum și în liceele pedagogice se va desfășura între 22 iunie și 3 iulie pentru cursurile de zi, între 1 și 10 septembrie pentru învățămîntul seral și între 20 și 30 septembrie pentru învățămîntul fără frecvență.

Probele practice la liceele de artă și la liceele cu program special de educație fizică, precum și probele de aptitudini muzicale și vizita medicală la liceele pedagogice au loc în zilele de 22 și 23 iunie.

2. Concursul de admitere va consta, ca și în anul școlar precedent, din probe la:

a. — Limba și literatura română (scris și oral);

b. — Matematică (scris și oral);

c. — Istoria României (oral).

Pentru liceele cu predarea în limbile naționalităților conlocuitoare, candidații vor susține probă — scris și oral — și la limba și literatura maternă.

3. — Lucrările scrise pentru sesiunea din iunie încep la ora 9,00, în întreaga țară, la următoarele date:

a. — 26 iunie — limba și literatura română;

b. — 27 iunie — matematică;

c. — 28 iunie — limba și literatura maternă.

II. La liceele de specialitate

1. — Concursul de admitere se va desfășura între 22 iunie și 3 iulie a.c., pentru cursurile de zi și între 1 și 10 septembrie pentru învățămîntul seral și fără frecvență.

2. — Concursul de admitere va consta din următoarele probe:

a. — O probă scrisă și una orală, la alegere, între limba și literatura română și un obiect din profilul specialității pe care dorește să o urmeze candidatul (fizică, chimie, științe biologice, geografie);

b. — Probă scrisă și orală la matematică.

3. — Probele scrise pentru sesiunea din iunie vor începe la ora 9,00 în întreaga țară, la următoarele date:

a. — 26 iunie — limba și literatura română sau obiectul pentru care a optat candidatul;

b. — 27 iunie — matematică.

III. La școlile profesionale și ucenicie

1. Concursul de admitere va avea loc între 8 și 14 iulie pentru cursurile de zi și între 1 și 10 septembrie pentru cursurile serale. La concurs se pot înscrie atît promovați ai **clasei a VIII-a a școlii generale, cît și absolvenți ai școlii generale de 10 ani,** care au împlinit vîrsta de cel mult 18 ani în anul 1971. Pentru absolvenții școlii generale de 10 ani, reușiți la concursul de admitere, vor fi organizate **clase separate.**

2. **Probele scrise** și orale la concursul de admitere, precum și meseriile la care se cer alte condiții de înscriere (vîrstă mai mare de 18 ani, serviciul militar satisfăcut) **sînt prevăzute în îndrumătorul de admitere** în școlile profesionale și ucenicie la locul de muncă pentru anul școlar 1971/1972 și vor fi publicate în Gazeta învățămîntului în cursul lunii martie. La meseriile cu profil industrial, în locul probei de limba și literatura română se va susține o probă scrisă și una orală la un obiect studiat în școala generală (fizică, chimie, științe biologice, geografie) din profilul meseriei pentru care se pregătesc tinerii.

IV. **Concursul de admitere** în licee, școli profesionale și ucenicie se va ține pentru toate locurile planificate. Școlile la care vor rămîne locuri neocupate în sesiunea din iunie vor ține un nou concurs de admitere în perioada 1—10 septembrie.

Informații suplimentare în legătură cu condițiile de înscriere și cu modul de desfășurare a concursului de admitere se pot obține de la **secretariatele școlilor.**

SPORT

VOLEI, DIV. A Penicilina a învins în trei seturi și pe Dinamo!

(Prin telefon de la redacția ziarului „Dobrogea nouă").

Incheiam relatarea telefonică de joi, prevestind o eventuală surpriză în partida Farul — I.E.F.S. (la ora transmisiei, bucureștencele conduceau cu 2—0), dar o neașteptată răsturnare de scor, o cădere fizică a bucureștencelor au decis victoria finală a constănțencelor. Ieri, în a doua zi a turneului, rezultatele au fost următoarele: Ceahlăul—Universitatea Cluj 0—3 (formația din Piatra Neamț și-a permis o prematură deconectare), Universitatea Craiova — Combinatul poligrafic București 1—3, Universitatea Timișoara — C. S. M. Sibiu 2—3, I.E.F.S. — Medicina 3—0, Farul — Rapid 1—3.

Ne vom opri mai mult asupra partidei vedetă, Penicilina — Dinamo, partidă pe care publicul spectator constănțean și chiar specialiștii voleiului românesc, o așteptau cu deosebit și justificat interes. Se credea că Dinamo va încerca să spulbere mitul invincibilității echipei ieșene. Dar sextetul de bază (Căunei, Chiritescu, Itu, Nan, Bincheci, Lucia Dobrescu), a demonstrat încă o dată că în prezent nu există contracandidat serios, care să clatine supremația ieșencelor.

La fluierul arbitrului internațional G. Mușat (a condus excelent), Penicilina, în formația anunțată mai sus, a avut în față sextetul alcătuit din Stoian, Iliescu, Șorban, Gherghescu, Popescu, Constantinescu. Primele schimburi de mingi aduc puncte ieșencelor, care atacă hotărît, în special prin Itu și Căunei: 7—0, 8—1, 10—5, setul încheindu-se cu scorul de 15—9. In setul secund, Dinamo are o ușoară revenire, dar Penicilina nu acceptă să piardă și realizează din nou 15—9. Bucureștencele, cu un moral scăzut, nu reușesc să opună o rezistență prea mare în cel de-al treilea set, pierzîndu-l cu 10—15.

Ieșencele au obținut o victorie pe deplin meritată, demonstrînd (dacă mai era nevoie) că la ora actuală alcătuiesc de departe cea mai bună echipă de volei din România.

L. BRUCKNER

Programul competițional

Astăzi

BOX, sala „Voința", ora 17: Etapa județeană a campionatului național de juniori.

SCHI-SĂNIUȚE, pădurea Bîrnova: Campionatul județean al cooperației meșteșugărești (azi și mîine).

Mîine

BASCHET, sala „Voința", ora 9: C.S.M. — Viitorul Dorohoi (feminin, camp. juniori).

FOTBAL, stadionul „Tineretului", ora 11: Nicolina — Petrolul Moinești (div. C.).

GIMNASTICĂ, sala C.S.M., ora 9: „Cupa 8 Martie" la gimnastică modernă.

VOLEI, sala „Voința", ora 10,30: Universitatea — Sănătatea Ploiești (feminin, div. B.).

În 24 de ore

Radio Iași

Programul de seară (6 martie): **17.00 Buletin de știri; 17.10 Cîntecul care mi-e drag — muzică populară la cerere; 17.45 Caleidoscop științific; 18.00 Melodii-club (premieră); 19.00 Radio-jurnal; 19.15 Jocuri populare românești; 19.30 Cutezătorii — emisiune pentru pionieri și școlari; 20.00 Transmisie în direct de la Concursul și Festivalul internațional „Cerbul de aur", Brașov-România. Ediția a IV-a.**

Programul de dimineață (7 martie): 8.00 Buletin de știri; 8.05 Serialul „Ultimul haiduc" de Boris Crăciun, episodul VI: „Lădița ferecată" (premieră); Jocuri populare interpretate de fanfară; 9.00 Dialog cu ascultătorii; 9.20 Program de cantonete; 9.30 Raliul melodiilor.

Televiziune

17.00 Deschiderea emisiunii. Emisiune în limba germană; 18.10 Publicitate; 18.15 Bună seara, fete! Bună seara, băieți!; 18.45 România '71. Azi — Municipiul București; 19.15 Publicitate; 19.20 1001 de seri — emisiune pentru cei mici; 19.30 Telejurnalul de seară; 20.00 Concursul și Festivalul internațional „Cerbul de aur" Brașov-România — Ediția a IV-a. Microrecitaluri: Angela Similea, Doina Spătaru, Therese Steinmetz; 21.15 Telesport; 21.35 Partea a II-a a Concursului și Festivalului internațional „Cerbul de aur". Recital O. C. Smith; 22.45 Telejurnalul de noapte.

Cinematografe

VICTORIA, orele 9; 11.10; 14.30; 16.40; 18.50; 21: „Genoveva de Brabant". REPUBLICA, orele 8.50; 11.00; 14.20; 16.30; 18.40; 20.50: „Primul curier". COPOU, orele 9; 11; 15; 17; 19; 21: „Incineratorul". ARTA, orele 9.15; 11.15; 14.45; 16.45; 18.45; 20.45: „Răzbunarea sfîntului". TĂTĂRAȘI, ora 10, program de filme pentru copii și tineret. Orele 16; 18; 20: „In ghearele invizibile ale dr. Mabuse". NICOLINA, orele 16; 18; 20: „De șapte ori șapte", cinemascop.

Expoziție

Azi, 6 martie, la ora 18, la Galeriile de artă din str. Cuza Vodă nr. 2, va avea loc vernisajul expoziției de grafică aparținînd graficianului Vasile Istrate.

Timpul probabil

Vremea se menține închisă și umedă cu ninsori intense. Vînt potrivit cu intensificări pînă la tare din sectorul nordic și cu viscoliri de zăpadă în nord-estul Moldovei. Temperatura aerului va scădea ușor; minimele vor fi cuprinse între minus 10 și minus 5 grade, iar maximele între minus 4 și minus 3 grade.

Rezultatele tragerii speciale LOTO a Mărțișorului din 5 martie 1971

FAZA I

EXTRAGEREA I:
22 64 16 80 75 7 66 70 89

EXTRAGEREA A II-a:
21 47 60 77 76 48 83

FAZA A II-a

EXTRAGEREA A III-a:
53 48 52 7 3 27

EXTRAGEREA A IV-a:
60 87 65 26 82 2

FAZA A III-a

EXTRAGEREA A V-a:
30 49 16 14 60 2 45 56

Fondul general de premii lei: 3 915 899.

Apanaje ale modernizării învățămîntului

(urmare din pag. 1)

viu, **mereu actual, să constituie un factor** de seamă în **formarea cetățenilor** de mîine **ai țării. De altfel, aceștia din urmă, elevii, sînt ei înșiși adevărate seismografe ale actívității noastre. Sînt, de fapt, mai sensibili decît își închipuie unii, sînt inteligenți fără ostentație, sînt, fără îndoială, mai romantici decît vor să arate. El capteazǎ avid tot ceea ce e nou și greșim adeseori socotindu-i nepregătiți** pentru **că nu cunosc** la perfecție **specialitatea fiecăruia dintre noi. Sînt copiii erei cosmice, ai computerelor, ai laserului, dar și spectatorii impresionantului film „Un bărbat și o femeie", poem al dragostei și al încrederii în echilibrul sufletului uman. Elevii noștri sînt hotărîți să ajungă mai sus decît noi și să-i ajutăm s-o facă!**

Să ne lărgim dar orizontul profesional, împrospătîndu-l cu **aerul tare al idealurilor contemporane; să adaptăm** acele **metode care ne par potrivite pentru vîrsta lor și curiozitatea specifică acesteia. Să le arătăm înțelegere și afecțiune, străduindu-ne să-i apropiem de materia predată pe calea ce le este proprie.**

Intr-o anchetă realizată recent, a fost pusă elevilor întrebarea ce obiect le place **mai mult și de ce, indicîndu-se și o seamă de cauze ipotetice.** Din treizeci de elevi ai clasei, douăzeci și șapte și-au îndreptat preferințele către același obiect umanist, cu motivări diferite, la care se adăuga, invariabil, aceea a predării sistematice. Consultîndu-se catalogul, atitudinea elevilor era concretizată în note satisfăcătoare și foarte bune la materia respectivă. Faptul oglindește o realitate imanentă, o necesitate pe care elevii o simt acut: organizarea cunoștințelor, sistematizarea acestora, astfel ca posibilitatea de asimilare să fie maximă.

La Liceul nr. 6, la orele de literatură română s-a încercat sistemul lucrului cu fișe. Rezultatele sînt pozitive, în sensul că elevii s-au deprins cu cercetarea directă a unor studii și opere, sistematizînd ideile și selecționînd citate — ceea ce nu-i de loc lipsit de importanță — dar, în același timp, cei mai puțin conștiincioși copiază fișele de la colegii lor, iar la lucrările pe care le au de întocmit toți deopotrivă sînt copleșiți de materialul adunat și-l etalează debordant, creativitatea fiind astfel mult redusă.

Dirijată abil, organizată în sistem, asimilarea cunoștințelor nu devine o povară, iar metodele noi, moderne, pot fi introduse fără teama de a tulbura procesul instructiv-educativ, ci, dimpotrivă, cu convingerea că abia așa ne situăm în cîmpul fertil al marilor realizări contemporane. Se impune, în cadrul orelor de clasă, o privire continuă asupra fenomenului actual în știință, tehnică, artă. Profesorul trebuie să fie informat la zi cu tot ce se descoperă și cu tot ceea ce se află în dezbaterea cercetătorilor din orice domeniu. Nu numai la chimie, fizică, matematică sau biologie, ci și la obiectele umaniste. La istorie, economie politică, limba și literatura română, chiar operele din secolele trecute trebuie să fie privite cu ochii omului de azi, metodele de predare să fie acordate cu limbajul etic, științific și artistic al epocii. Bine pregătit profesional, profesorul trebuie să fie totodată în stare să răspundă la întrebările elevilor legate de cele mai acute fenomene contemporane; dragostea pentru studiul viu, permanent să devină parte integrantă din idealul de viață al nostru, al tuturora. „... **societatea socialistă nu se mai poate construi numai cu elan revoluționar;** — spunea la plenară secretarul general al partidului nostru — **elanul este foarte necesar — noi trebuie să-l cultivăm permanent la întregul popor, la tineretul nostru — dar pe lîngă elan trebuie să avem și cunoștințele necesare. Să unim elanul revoluționar cu știința și atunci vom construi cu succes societatea comunistă".**

Căi de folosire rațională a parcului de tractoare și mașini agricole

În cadrul măsurilor de îmbunătățire a organizării, planificării și conducerii agriculturii care au fost dezbătute în ședința de lucru de la C.C. al P.C.R., din 23 noiembrie 1970, problemele referitoare la mecanizarea agriculturii au ocupat un loc important.

Mecanizarea este elementul prin care se exprimă gradul de intensificare și modernizare a agriculturii. Din acest punct de vedere, nivelul atins de agricultura țării noastre, în general, se integrează în tendința de dezvoltare care se manifestă pe plan mondial. Unitățile agricole dispun de tractoare, mașini și instalații care, în bună măsură, au performanțe egale cu produsele similare din alte țări. La sfîrșitul anului 1970, agricultura dispunea de un parc de 107,5 mii tractoare, 50,2 mii combine cerealiere, date ce exprimă nivelul de mecanizare. Cheltuielile cu mecanizarea au o pondere de 30—40 la sută din totalul investițiilor din agricultură. Toate acestea fac necesară găsirea căilor care asigură planificarea și pregătirea pe baze științifice a mașinilor folosite în sectorul producției agricole, precum și exploatarea lor corectă sub raport tehnologic. Prin Directivele Congresului al X-lea al P.C.R. cu privire la planul de dezvoltare economico-socială a României pe perioada 1971—1975 și liniile directoare ale acestei dezvoltări pe perioada 1976—1980, s-a stabilit sarcina ca întreprinderile (stațiunile) pentru mecanizarea agriculturii să îmbunătățească folosirea parcului de mașini, să se preocupe mai mult de reducerea termenelor de executare a lucrărilor agricole și îmbunătățirea calității lor, de realizarea acestora în perioade agrotehnice optime.

După cum se știe, stațiunile pentru mecanizarea agri-

În ajutorul celor care studiază în învățămîntul de partid

culturii, înființate începînd cu 1 ianuarie 1971, sînt organizate pe principiul gestiunii economice interne. Stațiunea pentru mecanizarea agriculturii deservește unitățile cooperatiste pentru care s-a constituit consiliul intercooperatist. Aceasta organizează pentru fiecare cooperativă agricolă cîte o secție de mecanizare care reunește, pentru exploatare și întreținere, atît mijloacele proprii cît și cele ale cooperativei agricole, îndeplinind astfel funcția de sector mecanic. Stațiunile pentru mecanizarea agriculturii vor executa lucrări mecanizate nu numai în sectorul vegetal ci și în zootehnie, în transporturile din cadrul cooperativelor agricole, se vor ocupa de electrificarea proceselor de producție, de execuția și exploatarea unor lucrări de îmbunătățiri funciare, de întreținerea și repararea utilajelor și mașinilor proprii și ale C.A.P., precum și de executarea unor obiective agrozootehnice, construcții de drumuri etc.

Îmbunătățirea folosirii parcului de mașini și tractoare are urmări economice complexe care interesează întreaga economie națională. În primul rînd, folosirea rațională a parcului determină economii de investiții și mărirea eficacității economice a investițiilor în agricultură. De asemenea, influențează în mod deosebit sporirea producției agricole la hectar, prin executarea lucrărilor în perioadele optime și în volum cît mai mare, contribuind astfel direct la sporirea avutului obștesc și, în general, la consolidarea economico-organizatorică a cooperativelor agricole de producție.

Folosirea rațională a parcului de mașini are urmări directe și asupra creșterii productivității muncii și scăderii prețului de cost al lucrărilor mecanizate. De aceea, cunoașterea noilor metode de exploatare a parcului de mașini și tractoare prezintă o deosebită importanță practică pentru fiecare specialist din agricultură, pentru fiecare mecanizator.

Deoarece numărul de tractoare crește mai repede decît volumul global de lucrări realizat, volumul de lucrări pe tractor este în continuă scădere, deci acest indicator nu mai corespunde pentru determinarea eficienței folosirii parcului de tractoare. Ca atare, este nevoie de un nou indicator valoric care să reflecte raportul dintre investițiile făcute în mecanizare și rezultatele obținute ca urmare a folosirii mașinilor.

Dotarea rațională cu tractoare și mașini agricole are o mare însemnătate pentru folosirea eficientă a acestor utilaje. O dotare excesivă duce la scumpirea lucrărilor mecanizate, la creșterea amortismentelor și salariilor plătite muncitorilor agricoli incomplet folosiți în cursul anului. În același timp, folosirea unui număr mai mic de tractoare și mașini agricole duce la nerespectarea termenelor agrotehnice de executare a lucrărilor și, în consecință, la micșorarea producției agricole. Inzestrarea unităților agricole cu utilaje nu s-a făcut întotdeauna luînd în considerare toate condițiile specifice, ceea ce a creat disponibilități în unele unități și lipsă de mașini în altele. S-a acționat mai mult pe linia dotării unităților din zona de șes, neglijînd pe cele din zona deluroasă.

Alături de dotarea judicioasă, folosirea rațională a parcului de mașini și tractoare constituie o măsură importantă pentru ridicarea eficienței economice a mecanizării agriculturii.

Folosirea rațională a utilajelor agricole se realizează printr-un complex de măsuri dintre care vom aminti pe cele mai importante.

Calificarea personalului este un element hotărîtor în exploatarea mașinilor noi. Se poate spune că nu în toate cazurile aceasta a fost în pas cu tehnica. Unele mașini noi intră greu în circuitul producției, trebuindu-le cîțiva ani, datorită necunoașterii lor. Din acest motiv, s-a prevăzut ca cele 213 utilaje noi, programate a se asimila în acest cincinal, să fie cunoscute de către mecanizatori prin instruirea acestora în uzinele constructoare și în centrele de instruire permanente, centrale și județene.

Folosirea tractoarelor și mașinilor agricole la întreaga lor capacitate prezintă o deosebită importanță. Pentru aceasta, contractul de lucrări încheiat între stațiunea pentru mecanizarea agriculturii și fiecare cooperativă agricolă deservită va trebui să asigure utilizarea deplină și pe o perioadă cît mai mare din timpul anului a tuturor utilajelor aparținînd părților contractante. Totodată, stațiunile trebuie să extindă prestările la întreprinderi, instituții, cît și pentru populație.

O însemnătate deosebită pentru folosirea rațională a parcului de mașini și tractoare o are utilizarea intensivă a acestuia, pe baza executării unui volum mărit de lucrări în unitatea de timp de lucru: schimb sau oră. Această cale se bazează pe creșterea productivității muncii și contribuie în mare măsură la reducerea prețului de cost. Exploatarea intensivă a tractoarelor se realizează prin folosirea completă a timpului fiecărui schimb și utilizarea integrală a puterii motorului.

Rezerve importante de folosire intensivă a parcului de mașini și tractoare pot fi puse în valoare, în primul rînd, prin utilizarea optimă a timpului de lucru din cadrul schimbului. Dintre timpii neproductivi un loc important îl ocupă cel afectat de oprirea agregatului datorită defecțiunilor accidentale, timp care poate fi redus foarte mult printr-o îngrijire și întreținere rațională a mașinilor și instalațiilor agricole. Intreținerea mașinilor poate fi lăsată în seama mecanizatorului sau a unor echipe specializate cum întîlnim în unele țări.

Reparațiile planificate ale utilajelor agricole trebuie executate eșalonat pe tot parcursul anului. Aceasta determină o imobilizare pe o perioadă de timp cît mai mică, factor ce influențează pozitiv productivitatea utilajelor.

Timpul pentru deplasarea tractoarelor la locul de muncă și înapoi este influențat de mărimea parcelei de lucru, de permanentizarea brigăzilor de tractoare, de organizarea teritoriului cooperativelor agricole.

Opririle din cauze organizatorice, datorate cooperativei agricole unde se lucrează, sînt influențate de legătura ce există între brigada de tractoare și brigada de cîmp, de buna organizare a muncii în cooperativa agricolă. Noua hotărîre privind reorganizarea unităților de mecanizare micșorează și chiar anulează acești timpi neproductivi printr-o legătură mai strînsă între secția de mecanizare și C.A.P.

În ansamblul măsurilor de folosire rațională a parcului de mașini și tractoare, o importanță hotărîtoare o prezintă utilizarea cît mai completă a potențialului de lucru prin mărirea puterii tractoarelor, îmbunătățirea randamentului de utilizare a puterii, reducerea puterii necesare la unele lucrări, creșterea vitezei și lățimii de lucru. Pentru îmbunătățirea caracteristicilor de tracțiune la tractoarele pe roți, se recomandă folosirea următoarelor mijloace tehnice: lestarea tractorului în cazul condițiilor normale de sol, cu greutăți suplimentare sau apă în pneuri, folosirea roților motrice duble, a roților cu zăbrele și utilizarea punții din față ca punte motrică în condiții grele de lucru. O atenție deosebită este acordată îmbunătățirii pneurilor tractoarelor în vederea măririi aderenței. Mărirea puterii de tracțiune se realizează și prin utilizarea tractoarelor tandem.

Îmbunătățirea randamentului de utilizare a puterii și reducerea pierderilor de putere la lucrările solului se realizează prin folosirea organelor active de tip rotativ, vibrația forțată a organelor active și utilizarea mașinilor combinate care într-o singură trecere execută mai multe operații diferite.

O dată cu creșterea puterii tractoarelor, folosirea întregii puteri se realizează în special prin utilizarea vitezelor mărite, dar și prin formarea unor agregate cu lățimea mare de lucru. Agregatele cu lățimi mari de lucru sînt mai grele, consumă mai mult metal, iar deservirea lor este mai greoaie. De aceea, tendința este de a mări viteza de deplasare a agregatelor, însă aceasta este limitată de aspecte agrotehnice și psihologice. Cercetările psihologice asupra mecanizatorilor arată că amploarea și frecvența greșelilor se măresc o dată cu creșterea ritmului de muncă. Ritmul prea scăzut de muncă al mecanizatorului duce, de asemenea, la scăderea preciziei acțiunilor acestuia. La determinarea vitezelor optime de deplasare a agregatului se ține seama de calitatea lucrării chiar dacă pe parcursul unei zile de lucru productivitatea va scădea. O cale importantă a folosirii raționale a parcului de mașini agricole și tractoare o constituie utilizarea cît mai completă a fondului de timp de care dispun mecanizatorii.

Progresele ce se înregistrează în perioada actuală în folosirea mașinilor agricole vor asigura o însemnată creștere a productivității muncii în agricultură, o scurtare a perioadelor de lucru, o îmbunătățire a calității lucrărilor, contribuind astfel la obținerea unei producții vegetale și animale sporite.

Victor VÎLCU
Petru COJOCARIU
asistenți universitari,
Institutul agronomic Iași

1966-1970 — UN CINCINAL RODNIC, O PUNTE TRAINICĂ SPRE VIITOR

Ascensiuni în satisfacerea cererii de consum a populației

• Creșterea desfacerilor pe țară la cîteva dintre produsele alimentare de bază în 1970 față de 1965 :

— pîine — 17,9 la sută ;
— făină albă — 34,2 la sută ;
— orez — 25,1 la sută ;
— pește — 93 la sută ;
— carne — 18,5 la sută ;
— ouă — 94,3 la sută ;
— fructe proaspete — 119,2 la sută ;
— legume proaspete — 99,4 la sută ;
— lapte — 63,1 la sută ;
— brînzeturi — 55,3 la sută ;
— zahăr — 22,9 la sută.

In perioada 1966—1970, populația țării a cumpărat peste 1,1 milioane televizoare, peste 1,4 milioane aparate de radio, 97.000 autoturisme, 690.000 răcitoare electrice, 508 mii mașini de spălat rufe, 436.000 mașini de gătit cu gaze, 338.000 mașini de cusut, 287.000 aspiratoare, circa un milion biciclete. De remarcat că desfacerile de mărfuri cu profil metalo-chimic, mobilă și materiale de construcție au fost cu 51,6 la sută mai mari în 1970 față de 1965. La mobilă, desfacerile din cincinalul trecut au depășit pe cele din perioada 1950—1965.

Magazin universal în orașul Gheorghe Gheorghiu-Dej.

Creșterea desfacerilor de mărfuri cu amănuntul către populație (în procente)

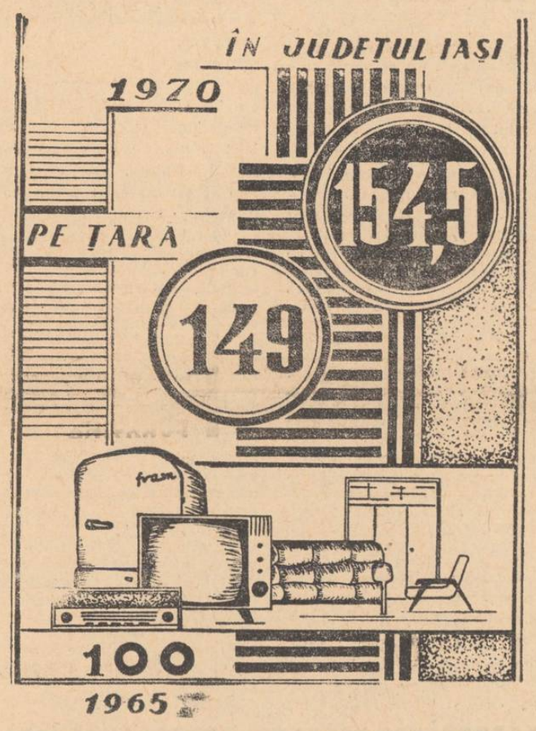

• *ÎN JUDEȚUL IAȘI, desfacerile au fost mai mari în 1970 față de 1965 : la pîine cu 15,7 la sută ; la carne cu 63,2 la sută ; la preparate din carne cu 90,4 la sută ; la ulei cu 22 la sută ; la ouă cu 183,8 la sută ; la lapte cu 91,3 la sută ; la legume proaspete cu 65 la sută ; la fructe proaspete cu 141,6 la sută.*

• *În perioada 1966—1970 populația a cumpărat prin unitățile comerciale din județ peste 16.500 frigidere, 24.600 televizoare, 48.800 aparate de radio, 13.600 mașini de gătit, 8.000 mașini de spălat rufe, 10.600 mașini de cusut, 5.400 autoturisme, 4.900 aspiratoare.*

• *Vînzările pe cap de locuitor în județul Iași au crescut cu 30,7 la sută : de la 2.667 lei în 1965 au ajuns la 3.847 lei în 1970.*

• **Suprafața comercială utilă în satele județului a crescut de la 42.632 m.p. în 1965 la 52.829 m.p. în 1970 — adică cu 24 la sută. Ca urmare, suprafața comercială la 1.000 de locuitori este în prezent de 113 m.p.**

• **În 1965, în satele din județ, existau 4 magazine cu autoservire și 60 de raioane cu expunere liberă a mărfurilor. În 1970, numărul lor a sporit la 14 și, respectiv, 100.**

• **Desfacerile prin cooperativele de consum din județ au fost mai mari în 1970 față de 1965 : la confecții cu 183 la sută, la tricotaje cu 164 la sută, la mobilă cu 162 la sută, la televizoare cu 134 la sută, la mașini de cusut cu 206 la sută.**

Complexul comercial „Alba" din Capitală.

Magazinele cu autoservire ușurează alegerea mărfurilor și economisesc timpul necesar pentru cumpărarea lor, fiind apreciate de cumpărători. Ele prezintă și avantaje economice importante, concretizate în sporirea cu 25—30 la sută a desfacerilor pe metru pătrat suprafață de vînzare. În anii ultimului cincinal, în orașele și satele județului Iași au fost date în exploatare 23 de unități de acest gen.

În fotografie : Imagine din Magazinul „Unic" din Iași.

• **Pentru dezvoltarea și modernizarea comerțului, alimentației publice, hotelurilor, silozurilor și bazelor de depozitare, în cincinalul 1966—1970 s-au investit, pe țară, numai din fondurile centralizate ale statului, 8,4 miliarde de lei, cu 41,6 la sută mai mult decît se prevăzuse. Aceste investiții s-au materializat, printre altele, în 450.000 m.p. de noi spații de desfacere a mărfurilor cu amănuntul, utilaje și mobilier pentru unitățile alimentare în valoare de peste 560 milioane de lei, în peste 2.200 mijloace auto de transport, din care 650 specializate.**

La sfîrșitul anului 1970 funcționau în orașele și satele țării 61.600 unități comerciale, din care 47.500 unități pentru desfacerea mărfurilor alimentare și nealimentare și 14.100 unități de alimentație publică.

• *În județul Iași, în sectorul circulației mărfurilor, s-au investit în anii cincinalului trecut 248 milioane de lei. De asemenea, la dispoziția cumpărătorilor se află, în orașul și satele județului, 1.683 de unități.*

Dinamica suprafețelor comerciale nou construite în țară (în procente)

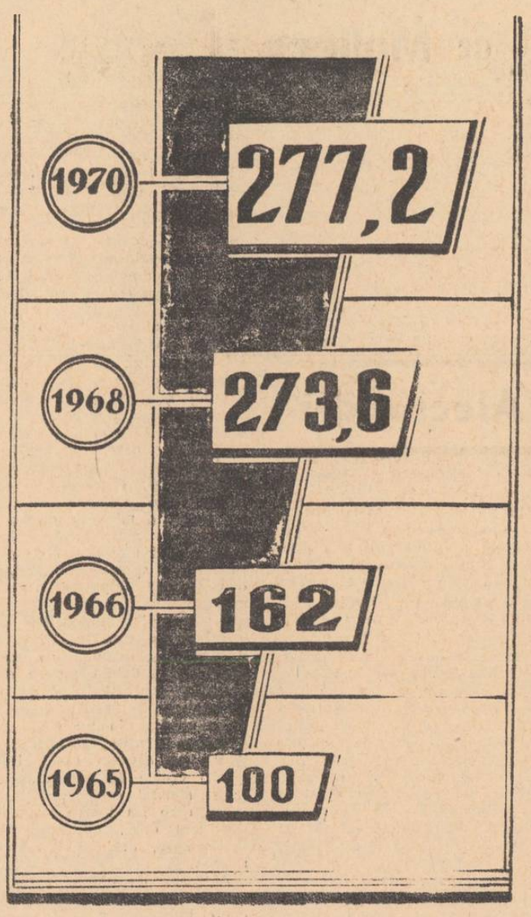

Magazinul universal Tg. Frumos, dat în folosință în cursul anului trecut.

Expunerea deschisă a mărfurilor, formă modernă de comerț ce cunoaște o tot mai mare extindere, constituie pentru cumpărător un mijloc eficient de cunoaștere a întregului sortiment de articole, precum și de alegere potrivit gustului și preferințelor sale.
În imagine : Raionul de confecții al Supermagazinului „Gopou" din Iași.

DE CE?

Dumitru IGNEA

Fragment din romanul „CONDAMNAT LA MOARTE"

Incadrată de zidurile unor clădiri înalte, curtea pușcăriei avea forma unui hexagon regulat în care lumina soarelui nu pătrundea decît la vremea amiezii, o jumătate de oră. In restul timpului stătea în umbră, severă, rece și pustie. Se însufletea doar dimineața cînd, pe bolovanii rotunzi ai pavajului răsunau pașii deținuților. Tălpile de lemn ale bocancilor, lovite de piatră, scoteau sunete sinistre ce se multiplicau în prelungite ecouri.

Șirul deținuților, supravegheat de gardieni înăcriți, se prelingea încet și monoton pe lîngă cele șase ziduri, urmînd o dungă albă de var pe care nu avea voie să o depășească. Procesiunea, numită de către deținuți „promenada surdo-muților", se desfășura în cea mai desăvîrșită liniște, nimănui nu-i era permis să scoată un cuvînt. Măsura era de-a dreptul absurdă, nu locuiau fiecare în celule separate.

Dar chiar și în aceste condiții vitrege, plimbarea este așteptată de Mitru cu nerăbdare de copil. Din ziua cînd porțile grele de stejar s-au închis în urma lui, singurele clipe plăcute i le oferă cele zece ochiuri pe care le-ar dori cît mai prelungite. Aerul proaspăt îl înviorează, zgomotul strident al pașilor îi dă senzația că se află într-un marș la al cărui capăt, în plin soare, este așteptat de o mare mulțime de oameni cu fețele luminate și zîmbitoare.

A devenit prudent, nu mai este dispus să intre în conflict cu gardienii, ca în urmă cu cîteva zile cînd, zărindu-l pe brutarul Adam, aflat în șir pe latura stîngă, glasul îi răsunase ca o trompetă: „Cînd ai venit în mormîntul ăsta?" Se alesese cu două zile de izolare în „galeria cîrtițelor" și cu regimul corespunzător: pîine și apă.

Cînd, la închisoarea Galata, aflase destinația către care urma să fie expediat, se bucurase. Știa că în acea pușcărie se afla tatăl său. Dorința de a-l întîlni îi pulverizase chiar și gîndul la o nouă evadare. Aici, însă, îl așteptase o amară deziluzie: tatăl său fusese transferat, încă de anul trecut, în închisoarea de la Lugoj. Din acel moment deveni posac, gîndurile mai vechi reveniră toate deodată, încîlcite și sîcîitoare. In timpul cît stătuse la închisoarea militară din dealul Copoului, așteptînd clipa de clipă să fie dus undeva într-o ripă și executat, primise de două ori vizita mamei sale. Înfățișarea ei din acele zile i se imprimase puternic în memorie, revenea tot mai insistent, iar în ultima vreme amenința să devină o obsesie. De la ea a aflat despre arestarea Martei, veste transmisă mai mult de ochii aceia răniți de durere, decît de șoapta buzelor neliniștite, lipsite de control: „Eu, Mitrule; Eu! Am aflat că vor să-ți curme viața și am alergat... Unde, în altă parte puteam să mă duc?" Ținea în mînă un măr pe care i l-a întins cu sfială, de parcă greșea cuiva. Și cuvintele acelea ca dintr-o rugă: „Nu-i așa că nu te vor răpune, Mitrule!? De ce să-ți ieie viața? Ce rău ai făcut oamenilor?" Avea părul ca sarea, pielea feții îi tremura pe os, ochii i se ascunseseră, aproape stinși; în găvanele adînci, întunecate. O ființă născută pentru a vărsa lacrimi, așa arătă în acele zile și nu și-o mai poate închipui altfel. A urmărit-o cum se retrăgea, cu spatele, să-l mai poată zări cîteva clipe. Și, dacă pînă atunci s-ar fi dus la moarte cu o oarecare eleganță și bravură, din acel moment năvăli în el dorința arzătoare de a trăi...

Astăzi traseul obișnuitei promenade a fost modificat. Zidurile din stînga hexagonului au intrat în reparație, șirul deținuților circulă numai pe dreapta și se întoarce prin mijlocul curții, dublîndu-se.

— Spune ce știi..., a șoptit Mitru cînd trecu prin dreptul lui Adam.

Nu se aștepta la vești deosebite, dar oricum, Adam venea de acolo... Șirul s-a dublat din nou, Adam se apropie.

— Mandolina...

— Gura! Nu vă prieste lumina?

Pași, pași... Ce i s-a întîmplat lui Mandolin? Vine!

— ... a dezgropat tipografia...

Cîte ochiuri au mai rămas? Cinci? Șase? „N-o fi ruginit mașina?" De data aceasta Adam îi privește cu insistență și nu-i spune nimic. Trece mai departe. Gardienii răcnesc la cineva din capul șirului. Deținuții păsesc mai repede.

— ... La Lugoj...

Mitru tresare. O veste despre tatăl său... Cît de mică, numai să o audă. Îi vine să-și schimbe locul, să ajungă cît mai repede în dreptul lui Adam. Începe să numere pașii.

— ... luna trecută...

Adam privea în pămînt. N-a reușit să-i surprindă privirea. Ce s-a întîmplat luna trecută? Secundele trec greu, chinuitor de greu. Acum!

— ... a murit...

Răsună sute de tobe. Bum-rap! De unde acest zgomot asurzitor? Ce face Adam? Vine sau se depărtează?

— ... tatăl tău.

S-a întunecat totul... Mîna pipăie, degetele simt pătura aspră. „L-au lovit, ticăloșii!", șoptește cineva în apropiere. Acum își amintește: a ieșit din rînd, s-a apropiat de perete, fruntea s-a lipit de tencuiala zgrunțuroasă, umedă. La Lugoj... luna trecută... a murit... tatăl tău.

„De ce ți-ai pierdut răbdarea, bătrîne? De ce? Tipografia noastră a fost dezgropată..."

VIAȚA culturală

AL. POPOVICI: „Femeie cu mărămă"

O serbare a primăverii

La Liceul pedagogic de învățători „Vasile Lupu" din Iași, a devenit o tradiție ca în fiecare primăvară să se prezinte cîte un program artistic, consacrat acestui anotimp al tinereții. Drept urmare, recent, a avut loc în cadrul Casei de cultură a tineretului și studenților o serbare oarecum inedită prin faptul că programul a fost susținut în limbile franceză și rusă, cu scopul de a demonstra cunoștințele elevilor și în domeniul respectiv. Este meritul colectivului cadrelor de limbi străine care, antrenînd 150 de tineri, a pregătit un program ce s-a remarcat prin caracterul instructiv-educativ al conținutului, prin varietatea numerelor și calitatea interpretării. Acesta a cuprins: coruri, poezii, momente coregrafice și texte dramatizate, stîrnind un viu interes în rîndurile spectatorilor.

S-au evidențiat ca instructori artistici profesorii Liliana Dumbravă, Titus Filip și Doina Voroneanu.

Prof. ȘTEFANIA BURLACU
corespondent

Gala Galaction: „O lume nouă"

Opera publicistică a lui Gala Galaction, selectată și prefațată cu competență de Gheorghe Cunescu, într-o nouă ediție, este o panoramă critică a unei conștiințe democratice și progresiste care n-a ezitat o clipă să coboare în prezent și să ia parte direct la viața socială. E un Gala Galaction fără sutană, un polemist și pamfletar din familia lui N. D. Cocea. Volumul *O lume nouă* este rezultatul unei angajări neformale a unui scriitor care are vocația luptei ideologice încă din 1919, a profundelor metamorfoze sociale. Gala Galaction este prin excelență scriitorul cetățean care participă nemijlocit la existența societății, la evenimentele ei capitale. De-a lungul întregii sale vieți prozatorul este secundat de gazetar, de omul care în fiecare ceas se dăruie timpului său, clasei muncitoare. E un luptător, un vizionar, o sensibilitate deschisă evenimentelor istorice. Toată activitatea sa publicistică, atît de incendiară, atît de însumată unor principii socialiste clar exprimate, reflectă o conștiință politică progresistă, democratică, un curaj moral și ideologic remarcabil. Paginile sale „de critică și de revoltă socială" cum singur și le definește, reprezintă în istoria publicisticii românești, a presei democratice ecoul profund, real, al marilor și inevitabilelor seisme istorice care se dezlănțuie furtunos în lumea întreagă după revoluția din 1917. Articolul *O lume nouă* publicat în ziarul *Socialismul* din 7 iulie 1919 este un adevărat manifest al revoluției care vestește un veac al schimbărilor sociale: „Așteptăm cu toții — și cei ce o dorim și cei ce n-o doresc — o lume nouă. Niciodată n-au fost atîtea semne prevestitoare și niciodată muncitorimea universală nu s-a simțit mai aproape ca astăzi de marea sărbătoare. Ceea ce marii profeți socialiști au prevăzut și au anunțat se apropie de îndeplinire. Ceea ce proletariatul din cele patru răspîntii ale lumii a afirmat prin muncă, prin presă, prin grevă, prin congrese, prin perseverări eroice și adeseori prin moarte martirică, înaintează spre noi ca o supremă zi de Paști. Concepțiile cele vechi, politice și economice, se pregătesc să doarmă în praful bibliotecilor. Apărătorii vechei alcătuiri sociale încep să se îndoiască și să se întrebe dacă nu cumva lumea mai poate trăi și altfel decît sub regimul burghezo-capitalist". Tot în acest articol scriitorul intuiește exact procesele subterane care duc, ca și în geologie, la neobișnuite revoluții „O lume nouă se ridică uriașă și temeinică, mai bună și mai dreaptă, din profunzimile sociale. O așteptăm, o chemăm, sperăm în așezările ei echitabile și predicăm entuziasmul salutar!" La toate aceste manifestări ale spiritului colectiv, nimeni nu poate să rămînă indiferent, să nu participe efectiv: „Din colțul nostru umil și neluat în seamă, privim și admirăm minunata fermentație populară, aducătoarea închegărilor viitoare. Cine poate să rămînă nesimțitor cînd aceste presimțiri superioare, cînd însufletirea atîtor oameni oțeliți de suferințe bat orice alte impresiuni și țin pe loc luarea aminte și admirația noastră! Cel mulți, cei nedreptățiți, cei ce muncesc pentru toată lumea vor să aplice, bătrînei și nedreptei noastre societăți, terapeutica cea nouă". O *lume nouă* este un semnal și un apel la luptă, la democrație, la un nou mod de viață, un manifest care apare înainte doar cu doi ani de a se înființa P.C.R., care va traduce apoi nemijlocit în realitate aceste profeții, de o mare sinceritate ideologică. Evenimentele sociale și politice din țara noastră salutate cu atîta entuziasm, cu atîta forță de convingere, devin temele fundamentale ale gîndirii sociale ale lui Gala Galaction. Actul revoluționar de la 23 August 1944 îl găsește pe scriitor în primele rînduri. Gala Galaction îl așteptase, îl dorise cu frenezie, cu mare nerăbdare. În ziarul *Ecoul* din 12 mai 1944, publicistul înflăcărat recunoaște primele semne, esențiale, hotărîtoare ale marelui act istoric care avea să se înfăptuiască la 23 August 1944: „Rubiconul de nebunie și de sînge a fost trecut! Guvernul de azi dimineață nu mai este! Poporul, în ultimul moment, a biruit silnicia instaurată cu patru ani înainte și a restabilit dreptul și libertatea. Sîntem cîțiva care așteptăm din depărtarea tinereții ziua cea mare descrisă și preamărită de profeții umanariști. Ora mult așteptată a sosit. Fă-te epocă, fă-te viac, oră mult așteptată!".

Publicistica lui Gala Galaction este o făclie aprinsă care a luminat și luminează încă un popor intrat definitiv în circuitul fecund al socialismului.

Zaharia SÂNGEORZAN

CĂRȚI

Pe cînd un reviriment în cinecluburile ieșene?

Constatăm cu satisfacție că cinecluburile ieșene își găsesc din ce în ce mai mulți adepți. Mai mult, există acum la Iași și o clasă de specialitate în cadrul Școlii populare de artă care pregătește pe viitorii cineaști amatori și care și-a propus realizarea unei interesante pelicule despre vestigiile și monumentele Iașilor. Dacă la cele spuse adăugăm faptul că la consiliile județean și municipal ale sindicatelor există intenția organizării unui centru metodic cu o arie mai largă de acțiune, totul pare a fi deosebit de promițător. Ne-am propus, pentru o cît mai bună cunoaștere a activității acestor cinecluburi, un mic raid.

Ce am constatat? O asiduă prebcupare a celor mai mici cinefili, de la Casa pionierilor, care metodic și constant își însușesc tainele aparatului de luat vederi, descifrează și caută cele mai bune unghiuri, surprind pe viu cele mai interesante activități sau imortalizează pe peliculă comori ale artei noastre folclorice. Strădaniile micuților din spatele obiectivului au fost încununate prin obținerea unor premii și mențiuni la concursurile republicane. Citām din filmele realizate: „Iașul meu drag", „Prietena mea Gepsi" (filme premiate), „Armonii despre arhitectura Iașului", „Stroie pentru zăpadă", iar în pregătire pelicula „Piatra care crește". În cinstea semicentenarului se vor realiza filmele „Mărturii ale luptei revoluționare" „Pîinea" și alte cîteva titluri „surpriză". Pe lîngă activitatea practică se face și pregătirea teoretică a amatorilor prin serile de cultură cinematografică în care se țin expuneri, se vizionează filme, se poartă discuții. Pe scurt, o activitate rodnică.

Știm, de asemenea, că nu de mult există un cineclub la Casa de cultură a sindicatelor. Se realizaseră niște pelicule, legate de problemele de producție deosebit de eficiente și apreciate de cei care le-au vizionat. În ziua raidului nostru am aflat că activitatea acestui cineclub s-a destrămat. Cauzele? Se caută un om priceput. Fostul responsabil, Teodor Șamataru, se ocupă în prezent de clasa cine-foto de la Școala populară de artă. L-am întrebat din ce cauză a abandonat activitatea la Casa de cultură și din răspunsul acestuia rezultă că nu a găsit suficientă înțelegere la conducerea Casei, că unele aparate erau folosite și în alte scopuri etc. ceea ce l-a descurajat. Nu s-a renunțat oare prea ușor la o activitate care dura de ani de zile și în același timp la un om care acumulase o experiență îndelungată?

La Casa de cultură a tineretului și studenților cineclubul s-a autodizolvat. Nu era necesar, nu avea adepți? Dimpotrivă. Prof. Pavel Florea, directorul Casei, ne-a vorbit despre planuri de viitor, despre un nou responsabil al cineclubului, Cristian Palade. Deocamdată, toată aparatura este defectă, iar fostului responsabil, Ion Agape, i s-a retras colaborarea pentru modul necorespunzător prin care a înțeles să se achite de obligații. Este adevărat că există intenția de a ridica cineclubul la nivelul realizărilor cu care ne-a obișnuit, dar aceasta ar trebui să fie pusă mai repede în aplicare.

Iată așadar, cîteva aspecte întîlnite în cîteva din cinecluburile ieșene, care dau de gîndit. Este știut că în luna decembrie a avut loc la București o consfătuire cu responsabilii de cinecluburi, că s-a elaborat un regulament de funcționare a acestora și s-au trasat sarcini pentru dezvoltarea acestui gen de activitate cultural-artistică. Pe cînd primele rezultate mai deosebite și la Iași?

Ion RĂZEȘU

Manifestări ale membrilor cenaclului profesorilor de desen din Iași

Rod al unei activități în afara catedrei, de altfel în directa ei prelungire, expoziția profesorilor de desen din orașul Iași, care a avut loc nu de mult, a constituit o prezență interesantă, nu lipsită de semnificație pentru actualul stadiu al dezvoltării plasticii ieșene. Reprezentative în acest sens, mărturiile acestor sinceri căutători ai frumosului au relevat realizări certe, dar și deficiențe vizînd însăși activitatea cenaclului din care fac parte.

Tributare frecvent decorativismului, preferințele merg spre peisaj, flori, tar spre portret și mai rar spre compoziție. Tradițiile școlii moldovene de pictură (sînt printre cei care au expus, foști elevi ai lui Șt. Dimitrescu, O. Băncilă, Tonitza) se manifestă uneori epigonic reținînd un lirism dulceag. Faptul este vizibil în peisajele lui Gh. Savin (o excepție onorabilă: Turnul lui Budu).

Subscriind ideii de tradiție lucrările lui G. Ponta relevă un debut interesant. Doina străbună reține vechimea în ipostaza ei monumentală. Aceeași impresie de monumentalitate datorată și unei pensulații energice în Peisaj din Viișoara. Sculptura se remarcă prin preocupări reușite de interiorizare a expresiei (M. Nicolau: Pe gînduri) sau de valorificare a tradiției de sorginte folclorică. Meșterul Manole a lui D. Ionescu transfigurează monumentalitatea sacrificiului. Exterior, elementul ornamental nu concordă însă din păcate cu sobrietatea solemnă a ansamblului lucrării. Tapiseriile Dolnei Juravăț se remarcă prin grația tîlmăcirilor și adecvate soluții cromatice. Puține, compozițiile relevă totuși posibilitățile genului în Fata cu chitara (Radu Orac) și Muzicanți de Mircea Eugen. Același Mircea Eugen a realizat cea mai bună din lucrările de acest gen dintre cele care au fost expuse (Autoportret). Tînărul pictor, prezent cu o fructuoasă activitate în cadrul colectivului profesional din care face parte, se impune în lucrarea citată prin juste intuiții psihologice și o viziune modernă a cromaticii. Spiritualizarea culorii îndelung rafinate, contrastul între părțile lucioase și cele mate, elansarea liniei-toate converg spre sublinierea aceleiași tensiuni lăuntrice — aspirația spre ideal.

Lucrările Aurei Drăgan introduc o notă particulară, rod al unei îndelungate experiențe. Relevînd permanențe ale istoriei, peisajul cetății Sucevei se sustrage pitorescului în favoarea reliefării unei ciocoțitoare vitalități. Adevărate sinteze cromatice rezultate din armonizarea tonurilor galben-verzui, lucrările reprezentînd flori exprimă cu discreție complexe tonalități afective. „Tratez florile ca niște portrete" ne declara pictorița subliniind mesajul unor delicate valori umane.

Aceste realizări certifică autentice posibilități ale membrilor cenaclului. O redimensionare a activității acestui cerc în sensul îndrumării și sprijinirii spiritului emulativ capătă — în actualul său stadiu de dezvoltare — caracterul unui deziderat.

GH. MACARIE

„BOLNAVUL ÎNCHIPUIT"

de Molière

Teatrul Național „Vasile Alecsandri"

După o absență îndelungată de pe scena Naționalului, Molière revine în centrul atenției, fiind prezent în două stagiuni consecutiv, la o distanță de timp foarte scurtă care aproape că nu și-ar găsi justificare dacă n-ar fi vorba de două tratări regizorale diametral opuse. Este încă proaspăt în memoria spectatorilor acel excelent „Tartuffe" realizat anul trecut de Marietta Sadova în „dulcele stil clasic", care ne-a dezvăluit un Molière critic sever al moravurilor burgheziei, al ipocriziei religioase și al credulității fără limită. Și iată acum o tînără regizoare, Cătălina Buzoianu-Panduru — absolventă din 1970 a Institutului de teatru — prezentîndu-ne, cu îndrăzneală și fantezie, un alt Molière, „Bolnavul închipuit", asupra căruia s-a aplecat după ce a lăsat la garderobă — cu respectul cuvenit — vechile mijloace de tratare a clasicilor și după ce și-a formulat un punct de vedere nou — chiar dacă nu întrutotul original — asupra comediei moliereștl. Gestul ei a readus în discuția publicului și a criticii problema atît de controversată a raportului dintre regizor și autor, dintre text și spectacol. Poate avea regizorul libertatea unei tratări personale a unui text clasic? Are el dreptul să vină la un moment dat cu o viziune nouă, mergînd împotriva a tot ce s-a făcut pînă acum? Atîta timp cît lucrul regizoral urmărește descoperirea unor noi valențe ale textului, rămase necunoscute pînă la el, dar existente, mai exact — posibile; atîta timp cît sensurile deja cunoscute ale piesei sînt reinterpretate cu bun simț și inteligență, sporindu-le capacitatea integrării în actualitate, atitudinea regizorului este nu numai justificată, dar și absolut necesară. Maniera de lucru îl privește, e liber să și-o aleagă, căci regizorul a devenit de mult un creator și fiecare creator își alege singur mijloacele de expresie. La rîndul nostru, sîntem liberi să ne alăturăm sau nu regizorului, să ne placă sau nu rezultatul muncii sale, dar nu avem dreptul să-i cerem să acționeze în conformitate cu ceea ce știm noi despre un clasic, cu ceea ce este tradiție în interpretarea acestuia. Tradiția ne poate învăța încă multe lucruri, dar — cel puțin în arta spectacolului, atît de furtunos și multilateral dezvoltată în ultimul deceniu — nu poate opri evoluția firească a lucrurilor, inovările, oricît ne-ar supăra acestea. A căuta mereu sensuri noi într-un text foarte cunoscut mi se pare o obligație a regizorului ca și impunerea unor noi stiluri de interpretare. Căci fiecare atitudine nouă, creatoare, față de o lucrare dramatică — fie ea chiar celebră — are efectul unei reîmprospătări, a unei revivificări a acesteia.

Așa stînd lucrurile, ne grăbim cu întrebarea: a procedat bine Cătălina Buzoianu-Panduru montînd „Bolnavul închipuit" într-o viziune foarte personală, care nu se aliniază vechilor montări și care sparge cu destulă îndrăzneală regulile impuse de clasicitatea textului? Răspunsul nu poate fi decît pozitiv. Dorind tot ce stă scris în piesă (chiar și indicațiile din paranteză). Cred că autorul ar fi mulțumit de faptul că regizoarea n-a înlăturat nici prologul, nici egloga, nici intermediile, de obicei excluse în alte montări, în favoarea unității și cursivității comediei propriu-zise. Că atît prologul, naiva pastorală introductivă și intermediile au fost parodiate aproape cu cruzime (dar cu excelente rezultate) era absolut necesar, căci altfel cine ar mai sta astăzi să privească asemenea lucruri interpretate la modul serios?! Și apoi parodierea acestora era necesară pentru consonanța cu nota de grotesc și detașare impusă comediei propriu-zise. Elementele care concură excelent la tonul de parodie — muzicanții aduși pe scenă, participînd efectiv la desfășurarea acțiunii, convenționalismul mișcării, al decorurilor și costumelor (fără trimiteri la epocă) etc. — sînt urmărite cu consecvență, supravegheate atent de regie, așa încît, nici o clipă nu se strecoare în spectacol note false sau inadvertențe stilistice. Reprezentația este astfel unitară, credincioasă liniei ce și-o propune, ea dovedind astfel mîna sigură a regizoarei, capacitatea ei de a stăpîni nu numai ideea de bază a spectacolului, dar și desfășurarea lui pas cu pas. Unele lungimi s-au strecurat totuși în intermediul din actul întîi și mai ales în final unde atribuirea titlului de doctor lui Argan (scenă de o ironie usturătoare, cu reflexe actuale) și mai ales ieșirea ritmică din scenă a măștilor durează exagerat de mult. Defecțiunea este cu atît mai gravă cu cît ea încheie spectacolul, lăsînd o nedreaptă impresie asupra întregului.

Spectacolul evidențiază efortul regiei spre inedit, spre originalitate, demonstrînd totodată o lăudabilă putere de invenție, fantezie debordantă și inteligență artistică, date ce o recomandă pe Cătălina Buzoianu pentru realizări viitoare pe această scenă lipsită o vreme de regizori. Este și meritul conducerii teatrului care i-a încredințat un spectacol greu, ajutînd-o să se formeze, grăbindu-i maturizarea.

Alături de efortul regiei trebuie remarcat numaidecît cel al interpreților — un grup de opt actori devotați și pasionați — care dovedesc un spirit de echipă remarcabil și o putere de muncă lăudabilă. Ei joacă, în afară de rolurile din comedia propriu-zisă, alte două — trei roluri fiecare (în prolog, eglogă și intermedii), lucru deosebit de greu, căci presupune treceri scurte de la un caracter la altul, de la o situație la alta, fără a mai aminti efortul fizic (dansul, acrobațiile, cîntecele, portul măștilor, schimbarea frecventă a costumelor etc.). Toți susțin aici un greu examen de profesionalitate (și de credință în arta lor) pe care îl trec cu mult succes. Li se cuvin cele mai alese felicitări. Ar fi foarte greu să le analizăm individual jocul, căci — cum spuneam — fiecare are trei sau patru apariții deosebite, fără a mai aminti apariția în grup. Totuși, cele cîteva contribuții cu totul remarcabile trebuie subliniate. În primul rînd excelentul rol realizat de Dionisie Vitcu în Argan; ipohondrul torturat de medici, credulul înșelat de soție, egoistul și zgîrcitul burghez cu simț practic mărunt capătă un chip precis conturat pe care interpretul îl dezvăluie fără milă, bătîndu-și joc de prostia și credulitatea lui. Mijloacele lui Vitcu sînt cunoscute de-acum și totuși au un efect extraordinar asupra publicului. Actorul le folosește de fiecare dată cu inteligență supunîndu-le caracterului în truchipat. El are o rară pricepere a gestului, o fermecătoare plastică a mișcării, ținutei, a figurii care îl favorizează întotdeauna, dar jocul lui nu se rezumă la datele exterioare pe care le posedă, ci filtrează totul printr-o ascuțită inteligență. Argan Polichinelle, Tircis sînt trei succese deodată în cariera actorului. Foarte suplă, sprințară, ascuțită la minte și vioaie este Toinette, subreta interpretată de Liana Mărgineanu; Cornelia Gheorghiu (Beline, Climéne) și Cornelia Hîncu (Angelique, Louison, Daphné) au contribuții substanțiale, caracterizate prin finețea jocului. Neconvingător în rolul lui Bonnefoi, Petrică Ciubotaru remontează în apariția următoare (Dl. Purgon) și excelează în rolul unei ciobănițe în Prolog (travesti foarte reușit care ne sugerează ideea unei virtuale Chirițe). Din rolurile lui Costel Popa (Pan, Beralde, Diafoirus) cel mai izbutit rămîne Pan, iar Emil Coșeriu realizează cea mai bună apariție în Thomas Diafoirus. Înscriindu-se cu fidelitate în nota spectacolului, Cornel Constantiniu întruchipează un infatuat Cleante, iar Nancy Brandes conduce cu aplomb orchestra sa „Roșu și Negru", a cărei contribuție în spectacol trebuie consemnată nu numai pentru originalitatea ideii, ci și pentru calitatea interpretării și ținuta scenică adecvată.

Spectacolul „Bolnavul închipuit" a stîrnit foarte multe discuții. Opiniile pro și contra circulă nestingherite. Este însuși semnul valorii acestui spectacol pe care noi îl privim cu toată căldura pentru îndrăzneala și fantezia lui, pentru ineditul pe care îl aduce pe scena ieșeană și, mai ales, pentru promisiunile de înnoire pe care le face.

Ștefan OPREA

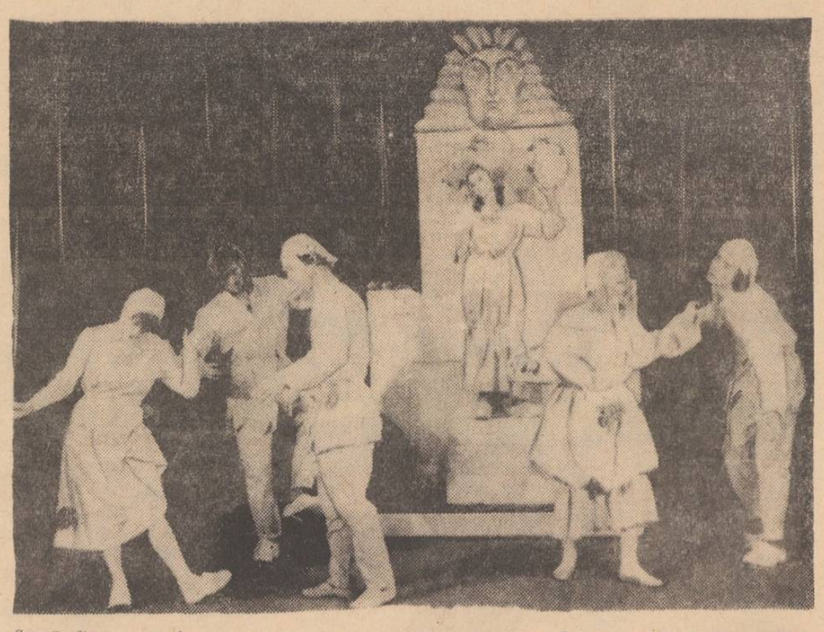

Scenă din spectacol

Foto: A. WINKLER, coresp.

FAPTELE — EXPRESIA CONȘTIINȚEI

Președintele comisiei de judecată

În întreprinderile și instituțiile din orașul Iași se aleg, în aceste zile, noile comisii de judecată. Pînă acum, cîțiva dintre președinții acestor comisii au fost realeși pentru a doua oară. Ce l-a determinat pe salariații de la secția filatură cardată a Fabricii „Țesătura" să-l realeagă pe tovarășul Ionică Dobre, vechiul președinte al comisiei de judecată nr. 2 din întreprindere? Pentru a răspunde, este necesar să facem o incursiune în activitatea acestei comisii și a președintelui ei.

...Cu un an în urmă, cînd a fost ales ca președinte al comisiei de judecată, maistrul Ionică Dobre, din sectorul mecanic-șef al sectorului filatură, a încercat un simțămînt de îngrijorare. Nu era chiar atît de simplu să stabilești adevărul într-o situație mai mult sau mai puțin complicată, ba chiar să arăți împricinaților care din ei are dreptate și să-i convingi de a-și da mîinile în semn de împăcare. E drept că noul președinte a avut suficient timp să cunoască bine oamenii în mijlocul cărora lucra de peste 20 de ani, dar, mai ales, să cunoască normele moralei noi, socialiste. Mai trebuia să cunoască însă la fel de bine și legile actuale din jurisprudența muncii, legi cu care, în treacăt fie spus, noul președinte nu avusese pînă atunci cine știe ce contingență. El s-a grăbit, deci, să ceară sprijinul consilierului juridic din întreprindere, Nicolae Roșu, în alegerea legilor care urmau să fie studiate. Cu sprijinul unui membru al comitetului de partid, Cezar Niță, maistrul de la mecanic-șef, împreună cu ceilalți membri ai comisiei de judecată, a stat seri de-a rîndul aplecat asupra textelor Codului muncii, Regulamentului de ordine interioară, hotărîrilor și deciziilor legate de activitatea fabricii pentru a le pătrunde înțelesul în profunzime. Și abia cînd comisia a fost solicitată să soluționeze primul caz și-a dat seama noul președinte de cît tact și putere de discernămînt era nevoie pentru a clarifica lucrurile, uneori destul de încîlcite. De fapt, acest prim caz era pe cît de simplu, pe atît de acut, dată fiind înverșunarea cu care două salariate din secție (Elisabeta Bîrlădeanu și Antoneta Mechiu) se acuzau reciproc de insulte grosolane, înverșunare care nu lăsa nici să se zărească împăcarea „părților". Comisia de judecată a știut însă să analizeze cu prudență fiecare argument, iar președintele comisiei să reușească, în cele din urmă să convingă pe ambele salariate de însemnătatea minoră a cazului judecat. De atunci, Elisabeta și Antoneta s-au împăcat.

Dar, firește, nu toate cazurile au fost la fel de simple ca cel arătat mai sus. În acest sens, președintele comisiei are felul lui propriu de a privi lucrurile. Pentru el nu există caz „minor" sau „major", care să merite doze gradate de atenție. Pentru tovarășul Dobre fiecare caz reprezintă un component al vieții și analizate cu discernămînt de toată comisia, s-au adunat dovezi de netăgăduit. Așa că, în final, adevăratul vinovat și-a recunoscut în întregime fapta comisă, iar suma de 577 de lei l-a fost imputată pe drept.

Asemenea exemple de corectitudine mai pot fi date. De altfel din cele 86 de cazuri soluționate anul trecut, nici unul nu a fost înaintat Judecătoriei Iași: cu ajutorul comisiei întreprinderea a reușit să recupereze, în același an, pagube în valoare de 46.700 de lei. Cînd m-am adresat președintelui comitetului sindical pe fabrică, tovarășa Elena Isac, ajutoarei de maistru Elena Mihăilescu, sau tinerei brigadiere Teodora Iurașcu cu rugămintea de a-l caracteriza în cîteva cuvinte pe tovarășul Dobre, modestia, cinstea desăvîrșită, puterea de muncă dar, mai cu seamă, gîndirea echilibrată și lucidă au fost termeni care reveneau des pe buzele lor. De fapt, virstnicul maistru Ionică Dobre constituie în esență tipul omului educat de partidul clasei muncitoare, unul din miile de oameni care-și dăruiește cu generozitate tot ce are mai bun muncii productive și activității obștești. Iată de ce acest tovarăș a fost reales în comisia de judecată.

AL. SEVERIN

PROFILURI

Dijmuitorii de bunuri din trenurile de marfă

Ancheta noastră

Totul a început în luna aprilie a anului trecut. Mărfurile aflate în vagoane erau dijmuite, de mîini necunoscute, între stațiile C.F.R. Ruginoasa și Pașcani. O statistică încheiată de Regionala Iași indică 16 furturi.

Cînd infractorii nici nu se așteptau au fost prinși. Numele lor: **Vasile Apetrea** (anul nașterii 1951) și **Remus Maghines** (anul nașterii 1950), ambii domiciliați în comuna Ruginoasa; **Vasile Radu** (anul nașterii 1944) și **Dumitru Grigoraș** (anul nașterii 1946), impiegați de mișcare cu domiciliul în Iași, str. Veronica Micle nr. 12 și, respectiv, în satul Gogeasca, comuna Letcani; **Dumitru Ciurlic** (anul nașterii 1925) acar, cu domiciliul în Lunca Pașcani, str. Mihai Viteazul nr. 30. Ce i-au îndemnat să săvîrșească asemenea fapte?

Autorii principali ai furturilor comise sînt tinerii Vasile Apetrea și Remus Maghines. Primul a terminat liceul, iar al doilea numai 11 clase. Dar nici unul, nici altul nu au catadixit să-și cîștige în mod cinstit existența. Scăpați de sub supravegherea și autoritatea părinților (cazul lui Remus Maghines este inexplicabil, deoarece mama acestuia, pe lîngă faptul că se bucură de stimă și respect din partea consătenilor, posedă și un valoros bagaj de cunoștințe pedagogice), ei își petreceau majoritatea timpului prin restaurantele din Pașcani, în goană după tentații ieftine, în compania unor elemente dubioase. Viața parazitară pe care o duceau nu le oferea nici un venit. Ba, dimpotrivă, îi costa bani. De unde să-i ia? Prilejul s-a ivit repede. Așteptînd la bariera orașului Pașcani un mijloc ocazional de transport pentru a-i duce la Ruginoasa s-au întîlnit cu Dumitru Ciurlic care i-a invitat în triajul stației pentru a parcurge drumul pînă acasă cu un tren de marfă. Urcați în tren, au sustras 36 de sticle de bere pe care le-au împărțit frățește.

— Acesta a fost începutul, ne spunea procurorul Octav Antoniu. Indeobște în „activitatea" infracțională primul pas e greu. Nefiind prinși, ei și-au continuat șirul sustragerilor. De altfel, o vorbă din bătrîni spune că cine fură azi un ou mîine va fura un bou. Și într-adevăr șirul sustragerilor a continuat. Numai că cei doi infractori au început să-și organizeze acțiunile. Următoarea lovitură s-a soldat cu bunuri (aparate de radio) în valoare de peste 10.000 de lei. Cercetările au stabilit că Vasile Apetrea, singur sau împreună cu ceilalți infractori, a păgubit avutul obștesc de 42.770 de lei, iar Remus Maghines a cauzat un prejudiciu de aproape 30.000 de lei. Valoarea sumelor diferă, fiindcă cei doi au „operat" și independent unul de altul. Numai într-o singură seară Vasile Apetrea a sustras bunuri în valoare de aproape 15.000 de lei.

Aceștia sînt autorii principali. În spatele lor, însă, se află și autori morali. Aceștia sînt părinții celor doi infractori.

— E de neînțeles, preciza căpitanul Corneliu Sirota, cum părinții acestora nu s-au sesizat de viața de huzur pe care o duceau copiii lor, de bunurile materiale pe care le aduceau în casă. În timpul cercetărilor au fost ridicate de la domiciliile lor, deci și ale părinților, aparate de radio, truse de scule, încălțăminte. Remus Maghines și-a cumpărat la un moment dat o motocicletă. De ce nu s-au întrebat părinții lui de unde a avut bani, știind că nu lucrează nicăieri?

Secunzii sînt Vasile Radu, Dumitru Ciurlic și Dumitru Grigoraș, oameni care, prin natura funcției, trebuiau, printre altele, să vegheze la asigurarea pazei bunurilor ce se transportau pe calea ferată. Dar...

— Acești oameni, ne spunea lt. maj. Vasile Apetrei, s-au înfruptat, fie direct, fie indirect din bunul statului. Faptele lor înseamnă furt din avutul obștesc și o crasă încălcare a obligațiilor de serviciu.

Primul care s-a lăsat antrenat în angrenajul hoțiilor a fost impiegatul Vasile Radu. Dialogul care a avut loc între el, Vasile Apetrea și Remus Maghines a fost cam acesta (dialogul a avut loc într-un tren de marfă încărcat cu autoturisme).

— Măi băieți, procurați-mi și mie o trusă de scule.

Cei doi n-au stat prea mult pe gînduri. Numai că o trusă de scule a însemnat de fapt două, plus două aparate de radio.

La scurtă vreme i-a urmat Dumitru Grigoraș (în fața organelor de urmărire penală el nu și-a recunoscut vina, dovezile concludente însă arată vinovăția lui n.n.). „Botezul" a avut loc în halta C.F.R. Heleșteni cînd Vasile Apetrea și Remus Maghines la îndemnul lui au „controlat" un vagon de marfă de unde au sustras 40 de kilograme de vopsea. Altădată, 30 de sticle cu vin pe care le-au împărțit frățește. Activitatea infracțională a lui Dumitru Grigoraș a culminat în luna octombrie cînd, împreună cu Vasile Apetrea a sustras o ladă conținînd 50 de perechi de pantofi a 210 lei perechea.

Faptele grave comise de acești trei ceferiști au fost analizate așa cum se cuvine. Colectivul în care au lucrat a hotărît înlăturarea lor din serviciu.

O parte din bunurile furate au fost găsite la domiciliile infractorilor. Altele, la domiciliile unor cetățeni, amatori de chilipiruri. Altfel nici nu i-am putea numi. Fiindcă e inexplicabil cum de un cetățean poate să vîndă, să zicem un aparat de radio care în comerțul de stat costă 2.135 de lei cu 300 sau 1.000 de lei. Orice om își poate da seama că la un asemenea preț se vînd doar bunuri de furat. Datoria lor era ca imediat ce au fost puși în fața unei asemenea situații să anunțe organele de miliție. N-au făcut-o însă. Iată numai cîțiva: inginerii Emil Romanescu (a cumpărat aparatul de radio cu 500 de lei), Gheorghe Bîrcă (cu 300 de lei), Alexandru Mihailovici (cu 1.000 de lei), toți de la I.A.S. Tg. Frumos; Gheorghe Iacob, șef de secție la Cooperativa „Munca colectivă" — Pașcani (cu 300 de lei) și alții. Socotim necesar să atragem serios atenția tuturor cetățenilor care sînt tentați de asemenea „afaceri" că într-un fel sau altul contribuie la încurajarea hoților.

Andrei BRATU

Institutul politehnic Iași

Facultatea de construcții

aduce la cunoștință celor interesați că secția de arhitectură organizează, în perioada 11 martie—30 iunie 1971, cursuri de pregătire pentru candidații care doresc să se înscrie la examenul de admitere, sesiunea iulie 1971.

Cursurile de pregătire se organizează în mod gratuit.

Înscrierile se fac la secretariatul Facultății de construcții, zilnic, între orele 12–15 și 17–20, pînă la data de 8 martie a. c.

Cursurile se vor desfășura obligatoriu, miercuri și vineri, orele 16,30–19,30, și, facultativ, luni și marți, orele 16,30–19,30, în sala „Atelier studiul formei", corp H, str. Mohănescu.

Informații suplimentare se pot lua de la decanatul Facultății de construcții, Calea 23 August nr. 22, telefon 15320, interior 94.

— inginer principal gradul III — proiectant
— inginer proiectant
— tehnician proiectant
— desenatori tehnici
— strungari
— frezori
— lăcătuși categoriile IV—VI
— economist principal
— șef formație P.C.I.

angajează de urgență

STAȚIA MECANICĂ IAȘI

șoseaua Țuțora nr. 162.

Condiții de angajare: respectarea H.C.M. 914/1968 și domiciliul în municipiul Iași.

— un gestionar pentru muzeu

angajează

Complexul muzeistic Iași

Condiții de angajare: studii medii și 4 ani vechime în munci administrative sau școală generală și 6 ani în munci administrative.

— un șef contabil

angajează

COMBINATUL TEXTIL IAȘI

Condiții de angajare conform H.C.M. 914/1968.

Relații suplimentare se pot obține la serviciul personal al Combinatului textil Iași.

Oficiul pentru construcția de locuințe proprietate personală Iași

angajează de urgență

— doi tehnicieni constructori principali

pentru dirigenție șantier.

Condițiile de angajare conform H. C. M. 914|1968.

Relații se pot lua la sediul Oficiului din str. Cuza-Vodă nr. 53, telefon 15303,13424.

Întreprinderea economică județeană a cooperației de consum Iași

angajează de urgență:

— 1 șef birou ambalaje

Condiții: studii superioare și 8 ani în funcții economice

— 1 magaziner principal
— 1 distribuitor carburanți și lubrifianți
— 3 șefi depozite

Condiții de angajare conform H. C. M. 914/1968 și Legea 22/1969.

O. C. L. „ALIMENTARA" IAȘI

angajează **REMIZERI**

pentru desfacerea înghețatei și produselor de panificație

Informații se pot lua de la serviciul personal, str. Ștefan cel Mare nr. 60.

Se angajează imediat:

— revizori de gestiuni
— tehnician I — construcții
— șefi de unități de alimentație publică

Cei interesați se vor adresa la

Întreprinderea de alimentație publică și hoteluri Iași

Piața Unirii nr. 1

Relații suplimentare se vor lua de la biroul personal, telefon 11252.

Întreprinderea reparații-construcții (I. R. C.) Iași

execută pentru populație lucrări de reparații la: clădiri, instalații sanitare, încălzire, electrice etc. cu materialul întreprinderii sau al clienților.

Plata se face în numerar, anticipat, iar pentru salariați și în rate.

Informații suplimentare se obțin zilnic între orele 7-15,30 la sediul întreprinderii din Iași, str. Anastasie Panu nr. 7, sau la telefon 16717, serviciul tehnic-producție.

COOPERATIVA DE CONSUM CIORTEȘTI, județul Iași,

cumpără 2 cai în vîrstă de 5—8 ani.

Plata se face prin virament.

Informații telefon — consiliul popular Ciortești — Iași.

Uzina mecanică „Nicolina" Iași

angajează de urgență

— 15 strungari în fier

Solicitanții se vor adresa la serviciul personal al uzinei, strada 13 Decembrie nr. 54.

Mica publicitate

Oferte de serviciu

Caut îngrijitoare copil 3 ani. Splai Bahlui 26, scara B, apart. 16, Țurcanu.

Lecții, meditații

Profesor doctor, meditez franceză, română la orice nivel. Telefon 12746, Popîrceanu 11, orele 13—15.

Vînzări—cumpărări

Vînd acordeon „Weltmeister" nou. Telefon 11676, orele 18—20.

Cumpăr scule pentru sculptură. Informații Mancaș Constantin, comuna Bălțați, județul Iași.

Vînd apartament 5 camere, una liberă. Telefon 15667, după ora 19.00.

Schimburi de locuință

Ofer apartament bloc trei camere pentru similar cartier Copou, Cantemir, Păcurari. Telefon 31886.

Ofer în condiții avantajoase apartament central nationalizat pentru apartament bloc, confort I. Telefon 12771.

Închirieri

Închiriez cameră mobilată. Alecsandri 4, scara A, apart. 2, orele 16—18.

Ofer cameră de închiriat. Echimescu Alexandru, strada Iancu Bacalu 6.

Primesc în gazdă băieți. Telefon 13396, duminică, orele 10—14.

Pierderi

Pierdut cățeluș pechinez ce se află în tratament. Aducătorului recompensă. Familia Moscovici, strada Sf. Andrei 55, telefon 15796.

Pierdut două chitanțe întreținere bloc, lunile octombrie, noiembrie 1970 — pe numele Nicolau Tereza. Le declar nule.

Pierdut inel monogramă B. V. Aducătorului recompensă. Informații strada Simion Bărnuțiu 55 — Munjiu.

Pierdut legitimația eliberată de Fabrica de tricotaje „Moldova" pe numele Mocanu Paraschiva. O declar nulă.

Pierdut actele de naștere pe numele Ichim Petru și Ichim Anica (Atodiresei), comuna Comarna. Le declarăm nule.

Pierdut legitimație eliberată de „Țesătura" pe numele Asachi Viorica. O declar nulă.

Pierdut legitimația eliberată de C.I.M.P. pe numele Ispășoiu Maria. O declar nulă.

Pierdut în trenul de Iași—București, în ziua de 21 februarie, obiecte personale. Aducătorului recompensă. Aleea Rozelor 26, scara A, etaj II, apart. 7

Diverse

Familia dr. Matei Vasile aducem cele mai alese mulțumiri profesorului dr. Chipail, întregului colectiv pentru deosebitul devotament cu care ne-a îngrijit, redîndu-ne sănătatea.

Traian Romanescu, învățător, Deleni-Iași, aduce călduroase mulțumiri însoțite de recunoștință, domnului profesor dr. Gh. Bădărău și doamnelor dr. Emilia Babei și Emilia Cristea, pentru străduința depusă în precizarea diagnosticului și îngrijirea ce i s-a acordat.

Popovici Neculai din Iași mulțumește călduros pe această cale doctorilor Buiuc Sergiu, Beschea Gabriela și colectivului pe care-l conduc de la secția oftalmologie a Spitalului 2 — pentru reușita operației și comportarea profund umană.

Decese

Familiile îndurerate, Ionescu și Coman, anunță încetarea din viață a celui ce a fost

IONESCU GHEORGHE

Înmormîntarea are loc astăzi, 6 martie, ora 13, la cimitirul Eternitatea. Cortegiul va porni din stradela Sărăriei 60.

Prieteni înduioșați anunță încetarea din viață a arhimandritului

GHENADIE CARAZA

în vîrstă de 88 ani, fost vreme îndelungată starețul Mănăstirii Bistrița-Tarcău-Neamț.

Înmormîntarea are loc în cimitirul Mănăstirii Văratec, în ziua de duminică, 7 martie, ora 13.

Îndurerata familie, soțul, copiii și nepoții anunță încetarea din viață a scumpei lor

ECATERINA GH. BORTICĂ

în vîrstă de 75 ani.

Înmormîntarea va avea loc în ziua de duminică, 7 martie 1971, ora 14.00, la cimitirul Sf. Treime — Păcurari. Cortegiul va pleca din strada Păcurari 196.

Îndurerata familie anunță încetarea din viață a scumpului lor

UȘER LEIB UȘEROVICI

Înmormîntarea va avea loc duminică, 7 martie, ora 12. Cortegiul funebru va porni din strada Enescu nr. 2, spre cimitirul evreiesc.

— ingineri proiectanți
— tehnicieni proiectanți
— economist

angajează

Uzina metalurgică IAȘI

Condiții de angajare: 5 ani vechime în specialitate.

Se angajează de urgență

— trei sudori
— tăietori metale

în condițiile H.C.M. 914/1968.

Cei interesați se vor adresa la

ÎNTREPRINDEREA PENTRU COLECTAREA METALELOR IAȘI

Doritorii se vor prezenta la sediul unității, strada Păcurari nr. 25, la serviciul personal.

PE MERIDIANELE GLOBULUI

LUPTELE DIN INDOCHINA

Atacuri ale forțelor patriotice în Vietnamul de sud și Cambodgia

SAIGON 5 (Agerpres)

In zorii zilei de vineri, forțele patriotice din Vietnamul de sud au atacat cu rachete baza americană de la Long Binh, situată la numai 29 kilometri nord-est de Saigon. Aeroportul de la Da Nang, utilizat de forțele americano-saigoneze ca bază de atac împotriva Laosului, a fost, de asemenea, bombardat cu rachete de către detașamentele Frontului Național de Eliberare — relatează agenția France Presse.

In zona septentrională a Vietnamului de sud au fost semnalate și alte lupte între detașamente ale patrioților și unități militare americano-saigoneze.

*

PNOM PENH 5 (Agerpres)

Forțele de rezistență populară cambodgiene au ocupat din nou, pe o porțiune de 20 de kilometri, șoseaua nr. 4, care leagă portul Kompong Som de Pnom Penh. Patrioții au atacat și incendiat patru importante posturi de gardă de pe această șosea, între localitățile Tuk Sap, la 20 km de Kompong Som, și Veal Renh, obligînd soldații inamici să se retragă.

Datorită ocupării parțiale a șoselei nr. 4 de către forțele de rezistență, unitățile trimise de la Pnom Penh pentru a întări apărarea portului Kompong Som au fost blocate în apropierea localității Veal Renh — a anunțat un purtător de cuvînt militar al administrației Lon Nol.

In cursul nopții de joi spre vineri, patrioții au bombardat cu rachete și mortiere pozițiile inamice situate la 28 km sud-est și 22 km sud-vest de capitală și au atacat, pentru a treia oară, unitățile staționate în zona de apărare a rafinăriei de la Kompong Som.

Un purtător de cuvînt al administrației de la Pnom Penh a recunoscut că orașul Kratie se află în continuare sub controlul forțelor de rezistență populară. Această capitală provincială este ocupată de către patrioți din luna iunie.

Conferința cvadripartită în problema vietnameză

PARIS 5 (Agerpres)

La Paris a avut loc cea de-a 105-a ședință plenară a conferinței cvadripartite în problema vietnameză. In semn de protest față de ultimele acțiuni agresive ale Statelor Unite și ale regimului saigonez în Indochina, șefii delegațiilor Republicii Democrate Vietnam și Guvernului Revoluționar Provizoriu al Republicii Vietnamului de sud nu au luat parte la ședință, fiind reprezentați de adjuncții lor. Luînd cuvîntul, reprezentantul Guvernului Revoluționar Provizoriu, Nguyen Van Tien, a arătat că recentul mesaj al președintelui Nixon constituie o dovadă că politica S.U.A. este îndreptată spre extinderea și prelungirea războiului. La lucrările conferinței cvadripartite de la Paris, a spus Nguyen Van Tien, partea americană are în continuare o poziție obstrucționistă. La rîndul său, reprezentantul Republicii Democrate Vietnam, Nguyen Minh Vy, a condamnat acțiunile S.U.A. de escaladare a războiului în Indochina, a subliniat că poporul vietnamez este hotărît ca, alături de popoarele laoțian și cambodgian, să continue lupta pînă la victoria totală.

Activitate diplomatică în legătură cu situația din Orientul Apropiat

CAIRO 5 (Agerpres)

„R.A.U. a informat cele patru mari puteri că așteaptă să adopte la întrunirea de la New York a reprezentanților lor un comunicat prin care să-și definească poziția în legătură cu respingerea de către Israel a propunerilor lui Gunnar Jarring" — scrie cotidianul egiptean „Al Ahram". Ziarul precizează că guvernul R.A.U. a transmis instrucțiuni reprezentantului său permanent la O.N.U., Hassan el Zayyat, pentru a-l informa pe secretarul general al Organizației Națiunilor Unite, U Thant, asupra poziției Republicii Arabe Unite.

*

CAIRO 5 (Agerpres)

In cursul ședinței comune de joi a Consiliului Apărării Naționale și a Comitetului Executiv Suprem al Uniunii Socialiste Arabe, președintele R.A.U., Anwar Sadat, a făcut o expunere asupra evoluției situației din Orientul Apropiat după data de 5 februarie, cînd Egiptul a acceptat o nouă prelungire a încetării focului în zona Canalului de Suez, relatează agenția M.E.N. Anwar Sadat, precizează agenția, s-a referit, în special, la pozițiile Israelului și Statelor Unite, precum și la contactele pe care le-a avut pe plan internațional în ultimul timp.

După expunerea președintelui Sadat, au avut loc dezbateri, în cursul cărora au luat cuvîntul, printre alții, ministrul de externe, Mahmud Riad, și ministrul apărării, Mohamed Fawzi. Șeful statului egiptean a prezentat apoi un plan de acțiune pentru perioada de după 7 martie, cînd expiră termenul de încetare a focului în zona Canalului de Suez.

Agenția M.E.N. anunță că președintele Anwar Sadat va rosti duminică, 7 martie, un important discurs consacrat situației din Orientul Apropiat.

TEL AVIV 5 (Agerpres)

Ministrul italian al afacerilor externe, Aldo Moro, a sosit joi după-amiază la Tel Aviv, într-o vizită oficială de cinci zile.

La aeroport, Aldo Moro a făcut o declarație în care a arătat că nu a venit în calitate de mediator, dar că dorește să contribuie la eforturile consacrate soluționării pașnice a crizei din această regiune. „Linia politică a Italiei a fost de a se acționa în cadrul Națiunilor Unite, iată de ce ne pronunțăm, în mod firesc, pentru misiunea Jarring" — a spus Aldo Moro. El a amintit, în același timp, că în cursul convorbirilor pe care le-a avut recent în capitala Republicii Arabe Unite, a constatat „o reală dorință de pace, atît din partea președintelui Anwar Sadat, cît și a celorlalți conducători egipteni".

TULBURĂRI ÎN COLUMBIA

BOGOTA 5 (Agerpres).

Patru persoane au fost ucise în cursul demonstrațiilor studențești organizate în localitățile columbiene Popayan și Medellin în semn de protest față de represiunile polițienești și față de unele aspecte ale politicii urmate de guvernul președintelui Misael Pastrana. Cîteva zeci de studenți au fost răniți. Poliția a operat arestări.

Valul de tulburări din Columbia a fost intensificat în ultimele zile de greva generală a studenților, organizată în semn de protest față de uciderea unui tînăr în localitatea Cali. După incidentele din orașul Cali, autoritățile au proclamat, după cum s-a anunțat, starea de asediu.

100 de ani de la nașterea Rosei Luxemburg

Adunarea festivă de la Berlin

BERLIN 5 — Corespondentul Agerpres, Ștefan Deju, transmite: O adunare festivă consacrată împlinirii a 100 de ani de la nașterea Rosei Luxemburg, militantă de seamă a mișcării revoluționare germane și internaționale, a fost organizată la Berlin de Comitetul Central al Partidului Socialist Unit din Germania.

Au participat membri și membri supleanți ai Biroului Politic al C.C. al P.S.U.G., alți conducători de partid și de stat ai Republicii Democrate Germane, oameni ai muncii.

Albert Norden, membru al Biroului Politic, secretar al C.C. al P.S.U.G., a evocat personalitatea și activitatea Rosei Luxemburg.

Convorbiri româno-libaneze

BEIRUT 5 (Agerpres)

Petru Burlacu, adjunct al ministrului afacerilor externe al României, a fost primit la 4 martie de către Kamel El-Assad, președintele Camerei Deputaților a Republicii Liban, căruia i-a transmis un mesaj de salut și prietenie din partea președintelui Marii Adunări Naționale a Republicii Socialiste România, Ștefan Voitec. De asemenea, el a făcut o vizită de curtoazie vicepreședintelui Camerei Deputaților a Republicii Liban, Michel Sassine.

In aceeași zi, Petru Burlacu l-a vizitat pe Khalyl Abouhamad, ministrul libanez de externe, și pe Saeb Jaroudi, ministrul economiei naționale și al turismului, cu care a discutat probleme de interes comun. La convorbiri au luat parte Ștefan Cleja, ambasadorul României în Liban, și Emilian Manciur, director în Ministerul Afacerilor Externe.

În Camera Deputaților din Italia

Vot de încredere în guvern

ROMA 5 (Agerpres)

In Camera Deputaților din Italia au luat sfîrșit, joi seara, dezbaterile asupra declarației primului ministru Emilio Colombo, privind situația creată după retragerea din guvernul de centru-stînga a reprezentanților Partidului Republican.

Moțiunea de încredere în guvern a fost adoptată cu 346 voturi, contra 235 și două abțineri.

Așadar, criza a fost, cel puțin pentru moment, evitată. Partidul Republican disident, deși își recapătă libertatea de acțiune prin retragerea din guvern, și-a exprimat acordul de principiu cu formula de centru-stînga.

Actuala formațiune a celor trei partide care formează guvernul prezidat de Emilio Colombo — democrat-creștinii, socialiștii și socialiștii democratici — deține 355 din totalul de 630 de mandate în Camera Deputaților.

*

ROMA 5 (Agerpres)

In numeroase orașe ale Italiei s-au desfășurat demonstrații de masă, cu participarea muncitorilor, reprezentanților partidelor politice de stînga, studenților și tineretului, în semn de protest față de acțiunile huliganice ale elementelor neofasciste, sprijinite, de partidul Mișcarea socială italiană. Asemenea manifestații au avut loc la Florența, Pescara, Bologna, Messina, Reggio Emilia și în multe alte localități.

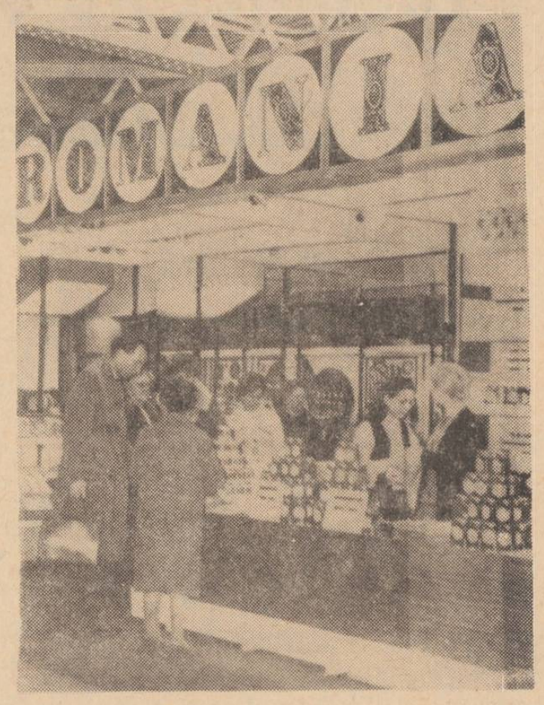

ANGLIA — In clișeu: Standul românesc de la expoziția „Căminul ideal" deschisă la Londra. Standul s-a bucurat de un flux continuu de vizitatori.

R.F.G. Vizita ministrului industriei chimice al României

BONN 5 — Corespondentul Agerpres, Mircea Moarcăș, transmite: Ministrul industriei chimice al Republicii Socialiste România, Mihail Florescu, și-a încheiat vineri vizita oficială în R.F. a Germaniei, făcută la invitația lui Heinz Herbert Karry, ministrul economiei landului Hessa — land în cuprinsul căruia se află unele dintre cele mai mari concerne chimice vest-germane.

Ministrul Mihail Florescu a fost primit de Albert Osswald, președintele Consiliului de Miniștri al landului Hessa, și a avut convorbiri cu conducătorii marilor firme chimice Hochst, Bayer, Basf, Degussa, Lurgi și Uhde. El a vizitat, de asemenea, Tîrgul internațional de primăvară de la Frankfurt pe Main.

Joi seara, ministrul român a ținut o conferință de presă la Frankfurt pe Main, făcînd o amplă expunere asupra dezvoltării industriei chimice și petrochimice din țara noastră, precum și a posibilităților multiple de colaborare dintre întreprinderile chimice românești și cele străine. Oaspetele român a răspuns apoi la întrebările ziariștilor.

Intr-o convorbire cu corespondentul Agerpres la Bonn, ministrul industriei chimice al României a spus că, în cadrul convorbirilor avute cu conducătorii marilor concerne vizitate, s-a căzut de acord pentru intensificarea schimburilor de produse chimice, pentru livrări de instalații și tehnologii. Am avut cu interlocutorii mei, a continuat ministrul român, un fructuos schimb de păreri asupra unei game variate de probleme de larg interes și actualitate, printre care cele privind organizarea și cercetarea științifică în domeniul industriei chimice, metodele de specializare a personalului din acest sector, organizarea centrelor de calcul electronic specific industriei chimice. Vizita a fost utilă, a declarat în încheiere Mihail Florescu.

Noi incidente în Pakistanul de est

RAWALPINDI 5 (Agerpres)

Noi incidente au avut loc joi seara la Dacca, în Pakistanul de est, între demonstranți și forțele de ordine, la puțin timp după ridicarea restricțiilor de circulație. Agențiile de presă semnalează, de asemenea, incidente grave la Khuma și Ranghpur. Mujibur Rahman, liderul partidului Liga Awami, a respins propunerea făcută de președintele Yahya Khan liderilor principalelor partide din Pakistan de a participa la o reuniune consacrată soluționării crizei politice din țară. După cum se știe, acest partid se pronunță pentru acordarea unei largi autonomii Pakistanului de est.

Val de frig în Europa

Valul de aer polar care a cuprins întreaga Europă ne-a readus din nou în plină iarnă. Recordul celei mai scăzute temperaturi a fost înregistrat vineri în Elveția, în localitatea Jungfrau, unde termometrul a coborît pînă la minus 32 de grade. In Olanda, ceața, care acoperă cea mai mare parte a regiunii Utrecht, a provocat numeroase accidente de circulație soldate cu morți și răniți. Cît privește Austria, o asemenea iarnă nu a mai fost din 1890. In apropiere de Innsbruck, termometrul a coborît vineri pînă la minus 21 de grade, iar la Viena pînă la minus 15 grade.

Curenții de aer rece nu au ocolit nici Italia. In centrul peninsulei, în regiunea Munților Abruzzi, termometrul a marcat minus 24 de grade, iar la Roma minus 6 grade. A nins atît la munte cît și în numeroase regiuni din sudul țării.

In Franța, în cea mai mare parte a țării, temperatura se menține la minus 7 grade. O asemenea temperatură a mai fost înregistrată, în această perioadă a anului, doar în 1873. La Saint-Tropez, stratul de zăpadă era vineri la amiază de 40 cm. Pagubele materiale sînt considerabile. Livezile de arbori fructiferi aflate în floare, au căzut pradă acestei ierni capricioase.

(Agerpres)

SCURTE ȘTIRI

BERLIN

Primarul Berlinului occidental, Klaus Schutz, a propus ca tratativele inițiate de Republica Democrată Germană între guvernul R.D.G. și Senatul Berlinului occidental să înceapă la 6 martie 1971, anunță agenția A.D.N. Conducătorul delegației R. D. G., secretarul de stat Gunter Kohrt, menționează A.D.N., a invitat pe șeful delegației vest-berlineze, directorul senatorial, Ulrich Muller, și pe însoțitorii săi, în capitala R.D.G., la 6 martie 1971, în vederea începerii tratativelor respective.

PEKIN

Ciu En-lai, premierul Consiliului de Stat, și Go Mo-jo, vicepreședinte al Comitetului Permanent al Adunării reprezentanților populari din întreaga Chină, președinte de onoare al Asociației de prietenie China-Japonia, au primit delegația de prietenie Japonia-China pentru schimburile în domeniul agriculturii — anunță agenția China Nouă. Cu acest prilej, a avut loc o întîlnire prietenească.

LA PAZ

In orașul Santa Cruz din Bolivia au avut loc în ultimele zile incidente provocate de comandanții garnizoanei locale care urmăresc înlăturarea unor membri ai guvernului. Ministrul de interne, George Gallardo, a acuzat elementele de dreapta, îndeosebi pe conducătorii organizației reacționare „Falanga socialistă boliviană", de declanșarea tulburărilor amintite.

ROMA

Revista „Diplomatica" a publicat un fascicol special dedicat Republicii Socialiste România. Sînt prezentate aspecte semnificative ale politicii interne și externe a țării noastre și ale relațiilor româno-italiene. De asemenea, sînt inserate o serie de date și cifre în legătură cu principalele ramuri industriale, schimburile economice ale României, organizarea comerțului exterior și altele. Revista conține și un număr mare de fotografii înfățișînd imagini din diferite domenii de activitate din țara noastră.

ADEN

Bilanțul luptelor care au avut loc în Republica Populară și Democratică Yemen în luna februarie, între forțele populare și rezidenții sud-yemeniți în exil, care au pătruns pe teritoriul țării, este de circa 200 de morți și răniți — a anunțat ministrul informațiilor în guvernul de la Aden, Abdallah Al Houmeyri. El a precizat că forțele populare au ucis 75 de persoane din rîndul inamicului și au capturat alte 50.

VARȘOVIA

După cum informează ziarul „Kurier Polski", la Londra se desfășoară tratative anglo-polone privind încheierea unui acord comercial pe termen lung. După cum informează ziarul, în 1970 Polonia a achiziționat din Marea Britanie mărfuri în valoare de 720 milioane zloți valută și a exportat produse a căror valoare se cifrează la 604 milioane zloți valută.

LIMA

„Guvernul Statelor Unite trebuie să-și modifice politica față de țările latino-americane; fiecare națiune latino-americană are dreptul inalienabil de a proceda la transformările pe care le consideră necesare în vederea lichidării subdezvoltării" — a declarat președintele peruvian, Juan Velasco Alvarado, în cadrul unei conferințe de presă. Alvarado a criticat tendința Statelor Unite de a-și exercita tutela asupra țărilor latino-americane.

TURCIA Răpirea unor militari americani

ANKARA 5 (Agerpres)

Patru militari aparținînd forțelor aeriene americane dislocate la o bază din Turcia au fost răpiți de persoane neidentificate și duși într-o direcție necunoscută, anunță agenția U.P.I. Mai tîrziu, răpitorii au adresat o scrisoare agenției de presă „Anatolia" în care au cerut guvernului american suma de 400.000 dolari pentru eliberarea militarilor. Ei au anunțat că ostaticii vor fi uciși, dacă răscumpărarea nu va fi plătită în termen de 36 de ore. Avertismentul urma să expire vineri, la ora 16.00 (G.M.T.), dar termenul a fost prelungit pînă simbătă la ora 04.00 (G.M.T.).

Intr-un comunicat publicat joi seara, Ministerul Afacerilor Interne al Turciei a declarat că unul din participanții la această răpire a fost arestat.

In legătură cu acest incident, William Handley, ambasadorul S.U.A. la Ankara, a înaintat guvernului turc un demers în care e exprimat „neliniștea guvernului său față de soarta celor patru militari americani și hotărîrea sa de a face totul pentru obținerea eliberării lor".

CHILE Amănunte privind „complotul cuprului"

SANTIAGO DE CHILE 5 (Agerpres) — La Santiago de Chile au fost date publicității noi amănunte în legătură cu complotul internațional organizat în colaborare cu C.I.A., menit să provoace o scădere masivă a prețului cuprului chilian pe piața internațională. După cum s-a anunțat, complotul a constat în esență din tentativa firmei elvețiene „Internodia Finance" de a dobîndi controlul exclusiv asupra vînzării unei cantități de 960.000 tone cupru rafinat chilian. In acest fel, firma ar fi putut controla exporturile Republicii Chile pe o perioadă de zece ani. O eventuală reducere a prețului cuprului pe piața mondială ar fi adus mari prejudicii economiei țării, deoarece exporturile acestui metal furnizează 70 la sută din veniturile în valută chiliene.

Potrivit ziarului „Ultima Hora", „descoperirea mașinațiunii s-a datorat unui calcul greșit al complotiștilor. Ei au sperat că vor putea mitui cu ușurință pe unii membri ai guvernului, în vederea efectuării tranzacției. După aceasta, urma să se treacă la șantajarea celor care fuseseră corupți, conform obișnuitelor tactici ale C.I.A. Planurile complotiștilor, relevă ziarul, au eșuat însă".

După dezvăluirea afacerii, au fost arestate patru persoane considerate suspecte, dintre care trei au fost puse ulterior în libertate provizorie. Printre cei implicați se află Howard Edwards, agent notoriu al C.I.A., care a jucat un rol proeminent în organizarea intervenției din 1961 împotriva Cubei.

In cadrul unei conferințe de presă consacrate „complotului cuprului", ministrul afacerilor interne, Orlando Cantuaris, a anunțat hotărîrea guvernului de a pedepsi cu asprime, conform legilor, persoanele găsite vinovate. El a exprimat încrederea cabinetului că proiectul de lege privind naționalizarea zăcămintelor de cupru va fi în curînd adoptat de parlament. Proiectul de lege a fost aprobat deja de Senat, aflîndu-se în prezent în dezbaterea Camerei Deputaților.

CALEIDOSCOP

WASHINGTON 5 (Agerpres).

N.A.S.A. a anunțat componența echipajului navei spațiale „Apollo-16" care urmează să fie lansată în martie 1972 în direcția Lunii. Comandant al misiunii a fost numit căpitanul de marină John Young, în vîrstă de 40 ani, care se va afla astfel la al patrulea zbor spațial.

Thomas Mattingly, pilotul ghinionist al cabinei de comandă al navei „Apollo-13" (care a fost înlocuit cu numai cîteva zile înainte de lansare, deoarece a contractat rubeolă), va avea de data aceasta prilejul să evolueze solitar în jurul Selenei, în timp ce pilotul modulului lunar, locotenentul colonel de aviație, Charles Duke, care va primi „botezul" spațial, va deveni, după Young, al 10-lea american ce va pune piciorul pe Lună.

PARIS 5 (Agerpres)

Compania aeriană „Pan American Airways" a anunțat că a hotărît să suspende rezervările de locuri pentru excursii... pe Lună. Pentru moment, cele 90 000 de cereri sînt suficiente, consideră compania. Prima cerere de rezervare a unui bilet dus-întors pe ruta Pămînt—Lună a fost formulată în 1964 de un ziarist austriac.

*

BELFAST 5 (Agerpres) — Armatorul grec Aristoteles Onassis nu a reușit să-și asigure controlul asupra șantierelor navale „Hartland and Wolff" din Belfast, unele dintre cele mai mari din Marea Britanie, s-a anunțat oficial. Intr-adevăr, ministrul nord-irlandez al comerțului, Roy Bradford, a informat parlamentul că oferta lui Onassis de a cumpăra șantierele „Hartland and Wolff" a fost respinsă, ele urmînd să rămînă mai departe sub actuala conducere.

*

BELO HORIZONTE 5 (Agerpres)

Pavilionul aflat în construcție, unde urma să se deschidă expoziția Gameleira din capitala statului brazilian Minas Gerais — Belo Horizonte, s-a prăbușit prinzînd sub dărîmături 65 muncitori, care și-au pierdut viața. Potrivit unui raport oficial, accidentul a avut loc ca urmare a unor deficiențe de construcție.

CARACAS 5 (Agerpres) — Răpit în urmă cu trei zile de membrii unei organizații clandestine, Leon Taurel, fiul — în vîrstă de 13 ani — al unui om de afaceri venezuelian, a fost pus în libertate, după ce tatăl său a achitat răpitorilor suma de 900 000 de dolari. Taurel a fost găsit de familia sa în apropierea autostrăzii panamericane care străbate Venezuela, la 80 km vest de Caracas. Potrivit condițiilor puse de răpitori, răscumpărarea fusese depusă de tatăl ostatecului, înainte cu 24 de ore, sub un pod situat în apropiere de Caracas. A fost pentru a doua oară, în decurs de ceva mai mult de un an, că Leon Taurel este răpit de organizația clandestină. Prima dată, răscumpărarea se cifrase la 155 000 de dolari.

OSLO Substratul crizei politice

COMENTARIU EXTERN

De cîteva zile Norvegia se află în criză politică. Premierul Per Borten a prezentat regelui Olav demisia guvernului alcătuit dintr-o coaliție cvadripartită (partidele conservator, liberal, de centru și creștin-popular).

Deși criza a fost declanșată într-un moment cînd viața politică a Norvegiei era considerată de observatorii avizați ca fiind „calmă", totuși unele cercuri apreciau încă cu cîteva luni în urmă posibilitatea schimbării de guvern. Ele porneau de la faptul că în Norvegia, întreaga dispută pe arena politică internă gravitează în jurul Pieței comune, dispută care a cuprins și coaliția guvernamentală, unde cu greu mai putea fi camuflată. De ce? Răspunzînd întrebării, agenția France Presse citează scandalul politic declanșat recent, ca urmare a unei „indiscreții" a ziarului „Dagbladet". Cotidianul de la Oslo a inserat conținutul unui raport „ultra-secret", remis de ambasadorul norvegian la Bruxelles asupra convorbirii pe care a avut-o cu un membru al Comisiei C.E.E. Din acest document reieșea, fără posibilitate de tăgadă, că Piața comună refuză să dea curs „revendicărilor" speciale ale Norvegiei în domeniul agriculturii și pisciculturii, în cazul aderării țării la C.E.E. Deși Borten era informat asupra acestei poziții a „celor șase" el dădea asigurări asidue că exigențele Norvegiei vor fi luate în considerație, într-un efort evident de a estompa efectele campaniei din țară, inițiată de „mișcarea populară împotriva aderării la Piața comună".

Starea de nemulțumire pornește de la anumite aspecte esențiale pentru viitorul țării. Norvegienii cred, de exemplu, că aderarea la Piața comună ar știrbi suveranitatea lor; ei au sentimentul că economia lor este mai eficientă și că organismele de la Bruxelles ar înăbuși libertatea lor de acțiune. In același timp, țăranii se tem că nu vor putea face față concurenței în cadrul C.E.E. și că vor rămîne lipsiți de protecție. Asigurările date, că pentru Norvegia se vor găsi aranjamente speciale adecvate, s-au dovedit a fi simple iluzii. Țăranii sînt convinși că C.E.E. îi va forța să-și părăsească gospodăriile pentru a căuta de lucru la oraș. Iată de ce diverse organizații politice, sindicale și obștești sînt împotriva Pieței comune. Dar nu numai acestea. Chiar partidele care au alcătuit coaliția guvernamentală au veau poziții divergente. La întrebarea dacă, după părerea sa, Norvegia va deveni vreodată membră a C.E.E., secretarul general adjunct al Partidului de centru, Arnstad, a dat un răspuns răspicat negativ; iar președintele partidului, Austrheim, și-a exprimat cele mai mari rezerve față de aderare. Alte două partide din coaliție, Venstre (liberal) și Partidul creștin-popular, erau în mare parte dispuse să opereasă asupra oricărei alternative, cît de cît posibile, numai să evite C.E.E. Rezistența împotriva aderării are motivele cele mai diferite. Cercurile partidului Venstre se tem de o dominație a investițiilor străine și de primejdia poluării apei, aerului și pămîntului norvegian.

In acest context, deși cercurile oficiale au cerut organizarea unei „anchete exemplare" față de „scurgerea de informații secrete", discuția asupra fondului problemei n-a putut fi evitată. Cu atît mai mult cu cît premierul Borten, deși era în cunoștință de cauză asupra poziției Pieței comune, continua să declare sus și tare că „interesele Norvegiei" vor fi salvgardate. Această atitudine a apărut destul de ambiguă, deoarece în unele cercuri se cunoștea că Borten, avîndu-și majoritatea alegătorilor în rîndurile țăranilor, era el însuși împotriva aderării. Și atunci se pune întrebarea: de ce se pronunță, oficial, pentru aderarea Norvegiei la C.E.E.? Motivul ar fi, după unii observatori, că el nu voia, printr-o respingere a tratativelor cu C.E.E., să dezintegreze coaliția și să piardă puterea guvernamentală. Faptele însă n-au ținut seama de dorința lui Borten, tendințele contradictorii din sînul coaliției n-au putut fi armonizate, guvernul fiind nevoit să demisioneze.

Dacă Comitetul Național al Partidului de centru va ratifica hotărîrea conducerii, din care face parte și premierul demisionar, de a nu mai participa la o nouă coaliție guvernamentală, drumul spre putere va fi deschis Partidului muncitoresc (social-democratic). De altfel, președintele acestui partid, Trygve Bratteli, a declarat că dacă va fi însărcinat cu formarea unui nou guvern, el va putea rezolva această sarcină în cîteva zile.

Ținînd seama că social-democrații dispun în Storting de numai 74 de locuri față de 76 de locuri cît dețin cele patru partide ale fostei coaliții guvernamentale, două modalități par posibile pentru rezolvarea crizei: fie constituirea unui guvern monocolor, fie organizarea de alegeri anticipate. Indiferent de soluția care va fi adoptată, întrebarea care se pune în cercurile politice din Oslo este următoarea: care va fi poziția noului guvern față de C.E.E.?

Radu SIMIONESCU

Redacția și Administrația: strada Vasile Alecsandri nr. 8 — Iași. Telefon 14197.

Tiparul: Intreprinderea poligrafică Iași, str. Vasile Alecsandri nr. 6, Telefon 14620

CENTRALA UNIVERSITARĂ „M. EMINESCU" IAȘI

ANUL XXVII
Nr. 7609
DUMINICĂ 7 MARTIE 1971
6 PAGINI 30 BANI

Proletari din toate țările, uniți-vă!

Flacăra Iașului

Organ al Comitetului județean Iași al P.C.R. și al Consiliului popular județean

În EDITURA POLITICĂ a apărut:

NICOLAE CEAUȘESCU

Cuvîntare la Conferința Uniunii Arhitecților

4 martie 1971

Cuvîntarea tovarășului NICOLAE CEAUȘESCU la întîlnirea cu creatori din domeniul cinematografiei

Tovarăși,

Intîlnirea noastră de astăzi a prilejuit o dezbatere multilaterală a problemelor cinematografiei românești. In informările prezentate și în cadrul discuțiilor au fost reliefate rezultatele pozitive obținute de cinematografia noastră, faptul că în anii de după 23 August au fost create zeci și zeci de filme, dintre care unele de o valoare ridicată. Intr-adevăr, pornind de la ceea ce s-a arătat aici, de la ceea ce cunoaște aproape fiecare cetățean al patriei noastre, putem spune că în acești ani s-au realizat o serie de filme cu caracter istoric, social, de înaltă valoare artistică, că s-au creat filme care au redat preocupările și viața de astăzi a poporului nostru și care s-au bucurat de un mare prestigiu în țară. De altfel, cred că se poate spune că scenariștii, regizorii și artiștii care au realizat asemenea filme de înalt nivel ideologic și artistic au fost din plin răsplătiți de spectatori, de opinia publică, care a apreciat cum se cuvine eforturile lor, valoarea creațiilor respective ale cinematografiei românești. Subliniez aceasta pentru că, pînă la urmă, după părerea mea, numai filmele care rezistă examenului foarte sever al opiniei publice pot fi apreciate că răspund cerințelor istorico-sociale ale epocii în care sînt create. Nu vreau de loc să micșorez prin aceasta importanța criticii de specialitate, dar, se știe, critica opiniei publice este aceea care trebuie avută în vedere cu prioritate, pentru că pînă la urmă ea dă sentința definitivă, chiar dacă critica de specialitate, citeodată, nu este în concordanță cu opinia publică. Desigur, nu subapreciez importanța criticii de specialitate, dar nici nu vreau să micșorez cu nimic, ci dimpotrivă, doresc să evidențiez valoarea opiniei publice, deoarece întotdeauna viața a demonstrat, în toate domeniile de activitate, că numai ceea ce rezistă examenului opiniei publice este cu adevărat valoros.

Spun aceasta pentru că, într-adevăr, citeodată, critica cinematografică nu reușește să contribuie în măsura în care așteptăm de la ea la orientarea creației cinematografice, ca și la orientarea spectatorilor.

In cadrul întîlnirii s-a vorbit mult despre unele probleme actuale ale cinematografiei românești. Este adevărat că astăzi nimeni nu a mai încercat să justifice situația nu prea satisfăcătoare din creația cinematografică prin faptul că avem o cinematografie tînără; faptul că au trecut peste 20 de ani de la organizarea producției de film artistic, că avem totuși, în acest domeniu, și o anumită experiență din anii dinaintea războiului, nu mai poate încuraja pe nimeni să apeleze la o asemenea justificare, evident depășită. In acest sector al cinematografiei am trecut de mult pragul tinereții, am ajuns, ca să spunem așa, la o anumită maturitate — deci putem avea pretenții mai mari decît în trecut. Totuși se pune, într-adevăr, întrebarea: de ce pe lîngă o serie de creații de valoare istorică, socială și artistică, avem un număr atît de mare de filme necorespunzătoare? De ce există atîtea filme care nu reușesc să emoționeze—oare sînt de vină spectatorii pentru că nu se lasă ușor emoționați? — care nu transmit un mesaj sau transmit unul foarte palid, filme despre care repede nu se mai vorbește nimic? Pentru că astăzi nu se mai vorbește despre o serie de filme realizate în trecutul nu prea îndepărtat și pe care critica le-a ridicat la timpul respectiv în slăvi; ele s-au prăbușit în anonimat și nimeni nu mai vorbește despre ele.

Se pare că totuși există anumite stări de lucruri care au făcut ca, o dată cu trecerea tinereții cinematografiei noastre, să apară anumite fenomene, să zic așa, de „scleroză prematură" în creația cinematografică, în conducerea și îndrumarea ei, în înțelegerea rostului și misiunii sale. De aceea am impresia că trebuie să începem prin a supune cinematografia noastră unui tratament de întinerire; firește, mă gîndesc la o întinerire nu în sens fizic, al vîrstei oamenilor care lucrează în acest sector, ci în cel al concepției, în sens ideologic și politic. Pentru aceasta nu trebuie să apelăm, firește, la Institutul de geriatrie, ci la cu totul alte metode pe care le consider necesare pentru „întinerirea" cinematografiei noastre.

Organizînd această întîlnire, mă așteptam, desigur, ca în cadrul ei să fie ridicate multe probleme legate de creația cinematografică; mă așteptam să predomine problemele legate de ceea ce trebuie făcut pentru ridicarea nivelului filmelor românești. Dar, se pare că în acest sector s-au acumulat de-a lungul anilor stări de lucruri ce nu și-au găsit la timp soluționarea — și peste ele s-au adăugat altele și altele — ceea ce a făcut ca scenariștii, regizorii, artiștii să nu-și poată concentra pe deplin eforturile în direcția creării unor filme cît mai corespunzătoare cerințelor epocii noastre, exigențelor opiniei publice din România.

Desigur, vreau să fiu bine înțeles, apreciem filmele bune create în ultimii ani; dar, după cum ați subliniat aici cei mai mulți dintre dumneavoastră, asemenea filme sînt încă puține, reprezintă, după cifrele prezentate aici, cam o treime din totalul filmelor create. Nu doresc să mă refer aici la nici un film, mai cu seamă că dumneavoastră le cunoașteți bine, ați avut posibilitatea de a le aprecia singuri. Eu însă mă număr printre aceia care au văzut aproape toate filmele realizate în România — în ultimii 10 ani le-am vizionat absolut pe toate — așa că pot vorbi, oarecum în cunoștință de cauză, ca spectator care a fost sau nu a fost emoționat de aceste filme.

Aș putea, într-adevăr, să mă refer la multe filme bune. Nu de mult, la o întîlnire cu scriitorii, artiștii plastici și muzicienii, m-am referit la filmul pe care îl văzusem recent — „Mihai Viteazul". El nu este însă singurul care mi-a făcut o impresie bună; și alte filme istorice sau cu subiecte desprinse din viața contemporană, cu caracter social sau de altă natură, mi-au plăcut. Sînt însă și multe filme pe care după ce le-am vizionat mi-am pus întrebarea: de ce au văzut ele oare lumina ecranului?

Ințeleg și împărtășesc dorința unanimă de a avea mai multe filme, de a da posibilitate scenariștilor, regizorilor și artiștilor să-și pună în valoare talentele; este justificat și necesar. Trebuie, firește, ca și în acest domeniu al creației cinematografice, „fiecare pasăre să cînte în pomul său" — cum spunea cineva aici. Dar ce să facem dacă avem numai 9 pomi, dacă scoatem doar 9 filme pe an? Unde să cînte toate păsările? Deci, întrebarea care ar trebui să ne-o punem în primul rînd este: De ce scoatem așa de puține filme? De ce nu folosim cum trebuie în acest scop baza materială pe care am creat-o de aproape 20 de ani? Desigur, se poate spune, pînă la urmă, că această bază nu stă nefolosită, că o închiriem. Dar noi nu am creat această bază pentru a o închiria, ci am pornit de la necesitatea de a asigura condițiile materiale necesare dezvoltării producției de filme românești. Considerăm ca negativ faptul că numeroasele persoane care s-au perindat la conducerea cinematografiei nu s-au preocupat cum trebuie de această problemă. Acesta mi se pare principalul neajuns. Cu 9 filme într-un an nu se pot crea, oricît am dori, condițiuni ca fiecare regizor să realizeze film după film. Nu mai spun că trebuie să facem și filme istorice, sociale, comedii etc., și în felul acesta posibilitatea de a realiza o diversificare a genurilor este foarte limitată.

Ca atare, ceea ce punem la dispoziția publicului, a spectatorilor este cu totul insuficient și unilateral.

Consider că trebuie să pornim în primul rînd de aici, de la aprecierea că utilizăm în mod nesatisfăcător baza materială pe care o avem. Inainte de a pune problema dezvoltării acestei baze, să realizăm 25 de filme pe an, cum s-a spus aici. Eu aș spune chiar că putem face mai mult.

A doua deficiență constă, după părerea mea, în faptul că din totalul filmelor pe care le-am realizat, un număr prea mic abordează cu profunzime și curaj problemele contemporane.

S-au adus aici multe critici îndreptățite conducerii cinematografiei, Comitetului de Stat pentru Cultură și Artă. A reieșit, în cadrul discuțiilor, că există multe deficiențe organizatorice, că în conducerea activității cinematografice se folosesc metode și practici de muncă necorespunzătoare. Imi este greu să înțeleg de ce trebuie acum, în martie 1971, să discutăm despre faptul că în cinematografie nu se obișnuiește să se dezbată pe larg problemele de bază ale activității de creație cu cadrele de specialitate, cu realizatorii filmelor — scenariști, regizori, artiști, operatori și ceilalți care concură la realizarea filmului — cînd aceste metode și practici de muncă devin o constantă a activității partidului și statului nostru în toate sectoarele creației materiale și spirituale? Poate că la cinematografie — studioul fiind departe de București — nu au ajuns pînă acum aceste practici și metode de muncă ale partidului și statului nostru.

Toate aceste minusuri au constituit și constituie pînă la urmă principala piedică în calea realizării cu succes de către cinematografie a misiunii și rolului important ce îi revine în societatea noastră socialistă.

Nu doresc să mă opresc pe larg asupra tuturor problemelor pe care le-ați ridicat aici; ele vor trebui să facă obiectul unei examinări atente, unui program concret de măsuri care să ducă în cel mai scurt timp la îmbunătățirile corespunzătoare. Să nu mai fim din nou în situația de a constata peste 2 sau 3 ani că ceea ce am discutat aici nu s-a materializat în viață! Consider că din acest punct de vedere au existat lipsuri serioase în conducerea Comitetului de Stat pentru Cultură și Artă; lipsuri au fost și în felul în care tovarășii de la Comitetul Central care se ocupă de acest sector au urmărit realizarea sarcinilor.

Discuțiile de astăzi, trecerea în revistă atît a rezultatelor bune pe care le avem în cinematografie, cît și a minusurilor, a greșelilor care s-au făcut și se mai fac încă trebuie să ne ajute să tragem concluziile necesare pentru îmbunătățirea cît mai grabnică a activității.

In primul rînd este necesar să luăm măsuri ca, într-o perioadă scurtă — aș fixa ca termen anul 1972 — să ajungem la folosirea integrală a capacităților de producție pe care le avem și să producem cel puțin 25 de filme pe an. Desigur, din acest punct de vedere al cantității, această sarcină se poate realiza, pînă la urmă, mai ușor. Trebuie însă să privim producția cinematografică și din punct de vedere calitativ; să avem în vedere ce fel de filme vom produce. Se impune să elaborăm, în cîteva luni de zile, un program corespunzător care să ne permită să realizăm volumul de filme prevăzut, la un înalt nivel calitativ.

Firește, trebuie să pornim, după părerea mea, de la necesitatea de a supune unei selecții riguroase, unui concurs, scenariile ce se vor prezenta. Pun această problemă pentru că am reținut sesizările unor tovarăși care au prezentat la cinematografie scenarii acum un an sau doi și n-au primit nici un răspuns. Acesta este un procedeu profund greșit; fie că scenariul este bun sau rău, el trebuie să capete un răspuns. Desigur, este greu de presupus că toate scenariile ce se prezintă trebuie acceptate. Nicăieri în lume nu se întîmplă acest lucru și nu se va întîmpla, cred, niciodată! Ințeleg, fiecare consideră că scenariul său este cel mai bun — este normal să fie așa, dacă nu ar avea această convingere nu l-ar oferi — dar se impune pînă la urmă o selecție. Din acest punct de vedere, o lipsă a conducerii cinematografiei noastre este aceea că nu a promovat un concurs serios de scenarii. Din această cauză, citeodată scenariile se aleg la întîmplare, pe baza unei lecturi superficiale. Consider că practica de a elabora un plan conținînd numărul fix de scenarii cerut de capacitatea de producție este necorespunzător; în felul acesta de la început se limitează posibilitatea de a face selecție. Desigur, trebuie să stabilim un plan de teme, să știm ce vrem în primul rînd — dar să nu limităm numărul de scenarii! Dacă ne propunem să facem un film despre Bălcescu e bine să se prezinte scenarii mai multe din care să fie ales cel mai bun. Trebuie deci îmbunătățită comanda scenariilor, modul de solicitare a acestora. In această fază să existe discuții largi cu realizatorii de scenarii — la care să participe cei mai buni scriitori, dramaturgi. Să li se spună clar de la început ce dorim să realizăm, ce vrem să obținem de la filmul respectiv din punct de vedere politic, social-artistic și, pe această bază, să asigurăm un număr mare de scenarii din care să putem alege pe cele ce răspund cel mai bine obiectivelor propuse. Cred că nimeni nu se poate supăra de un asemenea procedeu. Așa procedează, după cîte știu, și producătorii de filme din străinătate! Ba, așa cum s-a relatat aici, în alte țări se procedează și mai radical. Producătorul își exprimă foarte clar pretențiile și tot ce nu corespunde acestora este înlăturat.

Alți scenariști sînt gata să facă ceea ce nu a izbutit colegul lor. La noi e nevoie de doi ani pentru realizarea unui scenariu. Dar citeodată scenariile de film trebuie lucrate foarte rapid. Se pot realiza și în cîteva zile scenarii bune, cînd omul știe ce vrea și are talent. Noi procedăm greșit, după părerea mea, așteptînd luni și ani pînă se definitivează un scenariu. Dacă pentru un film istoric aceasta mai poate fi acceptabil, pentru un film politic de actualitate acest lucru nu mai este de înțeles. Deci trebuie să punem în fața creatorilor de scenarii sarcina de a gîndi și lucra într-un tempo mai modern, de a produce mai multe scenarii, ușurînd cinematografiei posibilitatea de a alege ceea ce este mai bun.

Totodată, trebuie să ne punem întrebarea: care este menirea filmului în societatea noastră socialistă? Pentru a înțelege cît mai bine și pentru a defini corespunzător locul cinematografiei în sistemul mijloacelor de educație, de formare a omului nou trebuie să pornim de la principiile etice și estetice ale socialismului, de la scopurile orînduirii noastre. Societatea noastră socialistă își propune să organizeze asemenea relații între oameni, care să ducă la lichidarea cu desăvîrșire a tarelor trecutului. Sub conducerea partidului, poporul nostru făurește o lume nouă, în centrul căreia stă omul cu nevoile și năzuințele sale, împlinirea aspirațiilor sale multiple, materiale și spirituale. Tocmai această cerință se pune în fața cinematografiei românești — de a înțelege bine sensul activității depuse de poporul român, aspirațiile de viitor ale națiunii noastre și de a le reda prin mijloacele artei cinematografice într-o formă cît mai atrăgătoare, mai diversă, dar cu un conținut de idei cît mai bogat și original. In activitatea tumultuoasă a poporului nostru prind viață, se materializează cele mai îndrăznețe vise. Dacă privim harta patriei noastre putem vedea ce minunată forță creatoare reprezintă poporul român, ce minunate creații materiale — care pînă la urmă sînt și creații de artă — realizează el. Sînt bine cunoscute înclinațiile poporului nostru spre artă, spre frumos.

O dată cu baza materială, cu dezvoltarea forțelor de producție ale societății noastre are loc transformarea omului, ridicarea nivelului general de cultură al poporului. Toate acestea ar trebui, într-o formă sau alta, să-și găsească reflectare în arta cinematografică românească. Am avut și am prilejul să discut cu mulți reprezentanți ai vieții politice, economice și cultural-artistice din multe țări ale lumii. Toți sînt impresionați de dinamismul dezvoltării noastre, de ceea ce constată în România, de ceea ce „descoperă" — cum spun ei— în patria noastră. Mă întreb: oare asupra creatorilor de artă români aceste realizări nu exercită nici o influență, pe ei nu-i emoționează? Pentru că nu numai artiștilor trebuie să-i emoționeze pe oameni, ci și realizările poporului trebuie să-i emoționeze pe ei, să-i miște, să-i determine să se gîndească cum să exprime în creația lor măreția înfăptuirilor celor ce muncesc.

Poporul nostru realizează lucruri de admirat — care pot egala orice operă de artă — și care, într-adevăr, cer mult talent, multă sensibilitate. Aceleași lucru cerem de la creatorii din domeniul cinematografiei și, în general, de la creatorii de artă.

In întreaga noastră activitate pornim de la faptul că socialismul se făurește pe baza celor mai noi cuceriri științifice și culturale; așezăm întreaga noastră construcție — economică și culturală — pe temelia a ceea ce a făurit mai bun omenirea în domeniul cunoașterii.

Știți că societatea noastră dispune de multiple mijloace de educare și formare a omului nou și că, în acest domeniu, o dată cu dezvoltarea bazei economice, am obținut succese remarcabile. De la un procent de circa 35 la sută analfabeți înainte de război, la generalizarea învățămîntului de 10 ani, am parcurs un drum lung. Totuși, nu am văzut în vreun film redat acest drum. De la circa 26.000 de ingineri, tehnicieni și maiștri în 1938 am ajuns astăzi la aproape 400.000 ingineri, tehnicieni, maiștri și economiști — ceea ce reprezintă, de asemenea, un drum lung. De la modul în care muncitorii, țăranii,

(continuare în pag. a 2-a)

La Iași

Consfătuire de lucru a activului de partid și cadrelor de bază din industrie, construcții și transporturi

In ziua de 6 martie a.c. a avut loc la Iași, din inițiativa conducerii partidului, consfătuirea de lucru a activului de partid județean și a cadrelor de bază din industrie, construcții și transporturi, organizată de Comitetul județean Iași al P.C.R. în scopul examinării resurselor din economia județului și valorificării maxime a acestora pentru a se putea realiza, în actualul cincinal, începînd cu primul an — 1971 — o producție cît mai mare și care să satisfacă, în cel mai înalt grad, exigențele consumatorilor interni, o producție cît mai competitivă pe piața externă.

Participanții la consfătuire au salutat prezența la lucrări a tovarășului **Leonte Răutu**, membru al Comitetului Executiv al C. C. al P.C.R., vicepreședinte al Consiliului de Miniștri.

La consfătuire au luat parte membrii Comitetului județean de partid, cadrele de bază din unitățile economice, aparatul de partid al Comitetului județean Iași al P.C.R. și al Comitetului municipal de partid, conducători și alți lucrători ai instituțiilor județene de sinteză, reprezentanți ai organelor de presă.

De asemenea, au participat miniștri și alți conducători ai instituțiilor centrale economice.

Tovarășul **Miu Dobrescu**, membru supleant al Comitetului Executiv al C. C. al P.C.R., prim-secretar al Comitetului județean de partid, care a prezidat lucrările consfătuirii, a făcut cunoscută participanților ordinea de zi.

In prima parte a consfătuirii, ing. **Alexandru Dumitrache**, secretar al Comitetului județean de partid, a expus **Informarea cu privire la rezultatele obținute de unitățile economice în realizarea planului și posibilitățile de valorificare a unor rezerve suplimentare pentru înfăptuirea obiectivelor pe anul 1971.** (Un text prescurtat al informării este publicat în interiorul ziarului de astăzi).

La dezbateri, pe marginea materialului prezentat, au luat cuvîntul tovarășii: chimistul **Ion Staicu**, directorul general al Uzinei de fibre sintetice, ing. **Eugen Avram**, secretarul comitetului de partid de la Uzina metalurgică, ing. **Ion Hutanu**, directorul general al Combinatului textil, ing. **Mircea Dumitrașcu**, directorul Trustului de construcții, ing. **Aurel Mihalache**, secretarul comitetului de partid de la Fabrica de antibiotice, ing. **C-tin Zvoristeanu**, membru al biroului executiv al Consiliului județean al sindicatelor, ing. **Vasile Lupușoru**, directorul Uzinei mecanice „Nicolina",

(continuare în pag. a 5-a)

TELEGRAMĂ

Comitetului Central al Partidului Comunist Român Tovarășului NICOLAE CEAUȘESCU

Participanții la Consfătuirea de lucru a activului de partid județean și a cadrelor de bază din industrie, construcții și transporturi, transmit conducerii partidului, dumneavoastră personal, mult iubite tovarășe NICOLAE CEAUȘESCU, expresia celor mai profunde simțăminte de recunoștință pentru politica înțeleaptă și consecventă promovată de Partidul Comunist Român în opera de edificare a societății socialiste multilateral dezvoltate pe pămîntul României.

Desfășurîndu-și lucrările sub genericul evenimentului de importanță istorică națională de la 8 Mai — sărbătorirea a 50 de ani de existență glorioasă a Partidului Comunist Român — consfătuirea noastră a căpătat un pronunțat caracter de lucru. Pornind de la sarcinile trasate de Congresul al X-lea al partidului și în lumina prețioaselor indicații cuprinse în expunerile de înaltă ținută, model de analiză economică, pe care dumneavoastră le-ați ținut în ultima perioadă, consfătuirea a analizat modul în care au fost îndeplinite prevederile planului de stat pe anul 1970 și pe primele două luni ale anului curent, stabilind totodată măsuri eficiente în vederea realizării și depășirii obligațiilor sporite ce ne revin în continuare.

Animate de cele mai înalte simțăminte patriotice și nutrind satisfacția eforturilor împlinite, colectivele de muncă din economia ieșeană, aflată în plin avînt pe calea afirmării, vă raportează că, sub conducerea competentă a organelor și organizațiilor de partid, sarcinile planului de stat pe anul 1970 au fost îndeplinite și depășite la principalii indicatori. Importante succese s-au obținut, de asemenea, și în primele două luni ale acestui an. In urma unei analize realiste și profunde a potențialului material și uman de care dispune economia ieșeană la ora actuală, participanții la consfătuire au dezvăluit noi rezerve care permit sporirea producției pe acest an peste prevederile planului.

In numele comuniștilor, al tuturor oamenilor muncii din județul Iași, ne angajăm în fața conducerii superioare de partid, a dumneavoastră personal, tovarășe secretar general, să depășim sarcinile de plan la producția marfă industrială cu 111 milioane de lei, să obținem o creștere a productivității muncii peste prevederi cu 1 la sută în industrie și 2 la sută în construcții, să livrăm la export, peste plan, 1.000 tone de țevi și profile din oțel, 1000 tone fibre și 400 tone fire poliesterice, mobilă în valoare de 200 mii de lei valută, 400 kg. de streptomicină, 100 mii m. p. țesături de mătase și alte produse. Totodată, vom realiza peste prevederi economii la cheltuielile de producție în valoare de 18 milioane de lei și beneficii de 44 milioane de lei. Vor fi date în folosință, cu 15 pînă la 90 de zile înainte de termen, 6 capacități de producție și 800 de apartamente.

Ne manifestăm hotărîrea fermă de a folosi cu randament maxim potențialul existent în fiecare unitate productivă, de a descoperi și valorifica, în continuare, noi rezerve de sporire a producției.

Vă asigurăm, iubite tovarășe NICOLAE CEAUȘESCU, că sarcinile ce ne revin pe acest an și angajamentele asumate vor fi integral îndeplinite și depășite, aducînd în acest fel un sincer și călduros omagiu Partidului Comunist Român, căruia îi dedicăm cu dragoste și recunoștință toate succesele noastre.

COMITETUL JUDEȚEAN IAȘI AL P.C.R.

Prezidiul consfătuirii

Solemnitatea dezvelirii monumentului dr. Petru Groza

6 Martie 1971. In această zi, în Capitală a avut loc dezvelirea monumentului ce imortalizează figura dr. Petru Groza, eminent om de stat, fiu devotat al patriei noastre, luptător de frunte pentru democrație și progres social, pentru propășirea țării. Solemnitatea a coincis cu împlinirea a 26 de ani de la instaurarea primului guvern democratic al României, eveniment memorabil în istoria poporului nostru, ce a marcat o strălucită victorie a maselor populare, sub conducerea Partidului Comunist Român.

La solemnitate au luat parte tovarășii **Nicolae Ceaușescu, Ion Gheorghe Maurer, Emil Bodnaraș, Gheorghe Rădulescu, Virgil Trofin, Ilie Verdeț, Maxim Berghianu, Florian Dănălache, Emil Drăgănescu, Janos Fazekas, Petre Lupu, Dumitru Popa, Dumitru Popescu, Gheorghe Stoica, Ștefan Voitec, Ion Iliescu, Ion Ioniță, Ion Stănescu.**

Au participat membri ai C.C. al P.C.R., ai Consiliului de Stat și ai guvernului, conducători ai instituțiilor centrale și ai organizațiilor obștești, vechi activiști ai mișcării muncitorești și democratice din țara noastră, oameni de artă și cultură, generali și ofițeri superiori, precum și membri ai familiei doctorului Petru Groza.

In fața monumentului, străjuit de ofițeri ai forțelor noastre armate, tineri din detașamentele de pregătire pentru apărarea patriei, pionieri, se află un mare număr de oameni ai muncii din întreprinderile și instituțiile Capitalei.

Ridicată în frumosul cartier al Cotrocenilor, la întretăierea bulevardelor „Dr. Petru Groza" și „Eroilor", statuia, operă a cunoscutului sculptor Romul Ladea, înfățișează pe înflăcăratul patriot într-o atitudine sugestivă, ca orator, tribun al libertății și propășirii patriei. Așezată pe un soclu de granit roșu, înalt de 2,80 m, statuia turnată în bronz are înălțimea de 4,25 m. Pe soclu se află inscripția: „Dr. Petru Groza. 1884—1958".

La sosirea conducătorilor de partid și de stat, o gardă militară de onoare, aliniată în fața monumentului, prezintă onorul.

Este ora 10. In timp ce fanfara militară intonează Imnul de Stat al Republicii Socialiste România, pînza care înfășura statuia se lasă lin.

Tovarășul **NICOLAE CEAUȘESCU** rostește o cuvîntare omagială.

Apoi, în sunetul Imnului Eroilor, la monument au fost depuse coroane de flori din partea Comitetului Central al Partidului Comunist Român, Consiliului de Stat și Consiliului de Miniștri ale Republicii Socialiste România; Consiliului Național al Frontului Unității Socialiste; Comitetului municipal București al P.C.R. și Consiliului popular municipal. Un grup de pionieri a depus jerbe de flori.

Conducătorii de partid și de stat, celelalte persoane oficiale păstrează un moment de reculegere.

Tovarășii Nicolae Ceaușescu, Ion Gheorghe Maurer și ceilalți conducători de partid și de stat, prezenți la solemnitate, s-au întreținut cu membrii familiei eminentului om de stat, dr. Petru Groza.

In încheierea solemnității, conducătorii de partid și de stat primesc defilarea gărzii de onoare.

(Agerpres)

Cuvîntarea tovarășului NICOLAE CEAUȘESCU

Stimați tovarăși și prieteni,

Dezvelind astăzi acest monument, dorim să aducem o înaltă cinstire memoriei eminentului om politic și de stat, patriotului și militantului progresist, care a fost doctorul Petru Groza.

Această inaugurare coincide cu împlinirea a 26 de ani de la instaurarea, prin lupta maselor populare conduse de partid, a primului guvern cu adevărat democratic din istoria modernă a României — guvernul prezidat de dr. Petru Groza — care reprezenta forțele politice și sociale cele mai înaintate ale societății noastre din acea vreme și în cadrul căruia clasa muncitoare și țărănimea aveau rolul precumpănitor. Victoria de la 6 Martie 1945 a însemnat un moment de cotitură în desfășurarea procesului revoluționar din patria noastră, deschizînd calea înlăturării pentru totdeauna de la conducerea țării a claselor exploatatoare și instaurării depline a puterii poporului, a unor profunde transformări cu caracter democratic, a înfăptuirii victorioase a revoluției socialiste și trecerii la construirea socialismului în România.

Este cunoscut rolul important pe care dr. Petru Groza l-a jucat, de-a lungul multor decenii, în viața politică a României, atît în anii dinaintea celui de-al doilea război mondial, cît și în perioada postbelică. In calitate de președinte al Frontului Plugarilor, dr. Petru Groza a adus o contribuție deosebită la întărirea alianței și unității de luptă a clasei muncitoare și țărănimii muncitoare pentru eliberarea de exploatare și asuprire, pentru cucerirea de drepturi și libertăți democratice; el și-a ridicat cu tărie glasul împotriva fascismului și războiului, a militat cu neînfricare în rîndul forțelor cele mai înaintate, al maselor populare organizate și conduse de Partidul Comunist Român, pentru răsturnarea guvernului de dictatură fascistă și eliberarea țării, pentru cucerirea de către poporul nostru a dreptului sacru de a-și hotărî singur destinele.

O intensă activitate a desfășurat dr. Petru Groza în anii de după 23 August 1944, dedicîndu-se trup și suflet luptei revoluționare pentru lichidarea vechilor orînduieli burghezo-moșierești și transformarea socialistă a țării. Muncind mai bine de 12 ani în fruntea guvernului și a statului, dr. Petru Groza a adus o contribuție deosebit de valoroasă la înfăptuirea politicii interne și externe a partidului, la ridicarea la viață nouă, liberă, demnă și prosperă a poporului român, la opera de edificare a societății socialiste în patria noastră. In amintirea poporului nostru, dr. Petru Groza va rămîne ca o luminoasă figură de luptător înflăcărat pentru libertatea, progresul și înflorirea patriei, pentru întărirea prieteniei și alianței cu țările socialiste, pentru pace și colaborare cu toate națiunile lumii. Dezvelirea acestui monument reprezintă un profund omagiu adus acestui mare fiu al poporului nostru, care, prin lupta și activitatea sa neobosită, și-a cucerit un loc de cinste în istoria României.

Ca urmare a uriașei activități creatoare desfășurate de poporul nostru în anii de după eliberare, România s-a transformat din temelii, s-a înnoit radical, devenind o țară modernă și prosperă, cu o economie și cultură înfloritoare, cu un nivel de trai în continuă creștere; încheierea cu succes a cincinalului 1966—1970 și începerea noului cincinal au marcat trecerea într-un stadiu superior de evoluție a țării, stadiul în care se înfăptuiesc în practică obiectivele societății socialiste multilateral dezvoltate.

Cea mai înaltă cinstire pe care o putem aduce azi înaintașilor, tuturor acelora care, asemeni lui Petru Groza și-au închinat viața libertății și fericirii poporului, este de a acționa cu toată energia, cu pasiune și avînt revoluționar pentru progresul și propășirea continuă a patriei, pentru ridicarea României socialiste pe trepte tot mai înalte de civilizație și bunăstare.

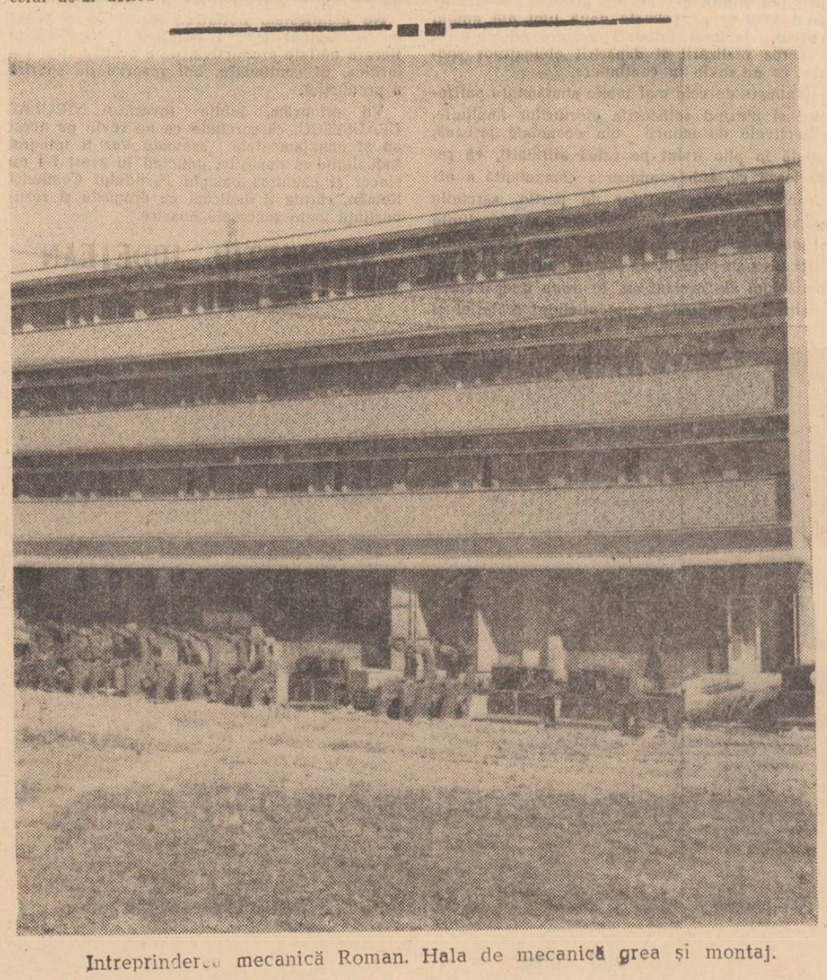

Intreprinderea mecanică Roman. Hala de mecanică grea și montaj.

Cuvîntarea tovarășului NICOLAE CEAUȘESCU
la întîlnirea cu creatori din domeniul cinematografiei

(urmare din pag. 1)

intelectualii judecau problemele acum 20 de ani la modul în care le gîndesc astăzi și le exprimă în consfătuirile de producție este un drum și mai lung. Nu știu care dintre dumneavoastră ați participat la astfel de consfătuiri, la adunările generale ale salariaților, care au loc acum în întreaga țară. Ați fi putut găsi multe surse de inspirație. Ați fi putut vedea cum la Uzinele „23 August" muncitorii — dintre care unii au lucrat și pe timpul lui Malaxa — fiind conducători, maiștri iau parte activă la conducerea întreprinderii, dezbat problemele la un nivel și cu o competență care nu sînt cu nimic mai prejos decît ale oricărui inginer. Acestea sînt realizări și transformări uriașe pe care rar le întîlnești în lume. Oare toate acestea nu creează destule posibilități de inspirație pentru creatorii de artă cinematografică? Spun aceasta pentru că uneori aud păreri că la omul de astăzi, preocupat mai mult de problemele producției, cu greu poți găsi lucruri interesante, originale, demne de a face obiectul atenției creatorului de artă. Este adevărat, omul societății noastre se deosebește fundamental de cel din trecut, mentalitatea lui este infinit superioară, ea oferă posibilități infinite de a îmbogăți conținutul artei și mai cu seamă al cinematografiei.

Noi privim cinematografia ca un mijloc important de educare și elevare spirituală a omului, în contextul multiplelor mijloace de ridicare și formare spirituală de care dispune societatea noastră de astăzi. Dar, pentru ca cinematografia să-și îndeplinească acest rol important în societatea noastră socialistă trebuie să se apropie mai mult de preocupările de astăzi ale poporului, să trăiască viața tumultuoasă a constructorilor socialismului și să o redea în forme diverse, în adevărata ei măreție. Cinematografia trebuie să constituie pentru poporul nostru o adevărată oglindă în care să se exprime sintetic, în formă artistică, rezultatele creației și eforturilor sale — și care, totodată, să facă cunoscute și peste hotare realizările noastre în construcția socialistă. Orice artist poate fi mare numai în măsura în care înțelege poporul, se identifică cu poporul, își însușește aspirațiile și dorințele poporului și le redă prin arta sa. Atunci, veți fi cu toții buni cineaști, vom avea filme bune, tovarăși!

Punem această cerință în fața lucrătorilor din cinematografie, pentru că nici un alt sector de artă nu oferă atîtea posibilități de a realiza opere care să se adreseze maselor largi, să poată juca un rol atît de important în educarea maselor, în formarea omului nou. Cinematografia este realmente un mijloc educativ de masă. Este adevărat, ea are un concurent puternic — televiziunea, dar așa cum se procedează în toată lumea, trebuie să ajungem nu la concurență, ci la o colaborare strînsă între cinematografie și televiziune. Creatorii de filme artistice de lung metraj trebuie să realizeze — așa cum se face în toate marile studiouri — și seriale pentru televiziune.

Pentru a obține o schimbare radicală în producția cinematografică trebuie să schimbăm însăși concepția despre cinematografie, atît a cadrelor conducătoare, cît și a tuturor celor ce lucrează în acest sector de creație. Dorim filme cu un adînc conținut ideologic, care să exprime concepția noastră marxist-leninistă despre viață și lume, care să transmită, într-o înaltă formă artistică, mesajul societății noastre socialiste, să redea preocupările, viața omului nou, să-l emoționeze pe spectator, să-l facă să rîdă sau să plîngă, să se bucure sau să se întristeze, să-i răscolească conștiința, sensibilitatea. Numai astfel de filme vor putea fi înțelese și apreciate de masele largi! Avem nevoie de filme de toate genurile, și istorice, și de actualitate, și social-politice, și comedii, chiar cît mai multe comedii bune. Este nevoie să sprijinim eforturile de construcție a noii orînduiri atît prin filme grave, cu un înalt conținut educativ, cît și prin satire bune, — mult apreciate de public — și care, citeodată, pot fi mai eficiente decît un film ce seamănă cu un veritabil referat despre felul în care trebuie acționat într-un domeniu sau altul. Trebuie pornit de la preocuparea de a realiza o dozare rațională a tuturor genurilor. Nu putem face numai filme istorice sau numai filme sociale, trebuie să îmbinăm armonios toate genurile. Conducerea cinematografiei trebuie să țină seama de această cerință și să orienteze just producția diferitelor genuri de filme.

Așa cum am mai arătat și în alte împrejurări, sîntem în mod hotărît împotriva uniformizării și șablonismului în artă, inclusiv în cinematografie. Considerăm că este necesar să fie create filme cît mai diferite ca formă, conținutul de idei să fie exprimat cu mijloace artistice cît mai variate, și — dacă se poate — desăvîrșite, deși desăvîrșitul nu se poate atinge nici aici. Să se promoveze mijloacele de expresie și formele artistice pe care regizorii și actorii, toți ceilalți care concură la realizarea filmelor le consideră mai adecvate, pentru a obține o creație de valoare. Dar, preocupîndu-ne de această diversitate de exprimare cinematografică, să avem permanent în vedere scopul pentru care creăm, să ne gîndim mereu pentru cine realizăm aceste filme, ce trebuie să comunice ele. De aici trebuie să pornim în conceperea fiecărui film și apoi să abordăm problema mijloacelor cu care realizăm scopul pe care ni-l propunem. Să facem ca oamenii cărora ne adresăm să ne înțeleagă cît mai bine.

In această privință, consider că un rol deosebit de important au scenariștii și regizorii. Ei, în primul rînd, trebuie să aibă multă claritate asupra a ceea ce vor să facă, să caute să redea sensurile profunde ale operelor pe care noi le așteptăm. Este necesară, de asemenea, o strînsă colaborare între scenariști și regizori, deoarece uneori se întîmplă ca regizorul să schimbe în procesul turnării filmului sensul sau orientarea scenariului.

Este necesară o legătură strînsă între scenarist, regizor și producător. Dar pînă la urmă ce este acest producător, cine este el? S-a vorbit aici despre producătorul capitalist, care hotărăște totul. Dispunînd de mijloace financiare, el își asumă rolul de a finanța filmul, și, în acestă calitate, hotărăște totul, fără avizul nimănui. Singurul aviz îl dă publicul. Desigur, la noi lucrurile se prezintă altfel; producătorul este partidul și statul socialist. Partidul, în virtutea rolului său de forță conducătoare a societății, de exponent al năzuințelor poporului, este chemat să orienteze întreaga activitate de creație — materială și spirituală — și, ca atare, și activitatea cinematografică. De altfel, din acest punct de vedere mi-a făcut impresia că în discuțiile din cadrul întîlnirii noastre de astăzi a fost un acord unanim. Statul socialist acționează, de asemenea, ca exponent al puterii clasei muncitoare, chemat să vegheze la înfăptuirea, atît în domeniul material, cît și spiritual, a intereselor clasei muncitoare, ale întregului nostru popor. Problema este însă cum să asigurăm ca acești producători — partidul și statul — să-și îndeplinească în condițiuni cît mai bune funcția. După cîte am reținut din discuțiile purtate aici, în fața cineaștilor din țara noastră, în postura de producător, apare directorul general al Centrului național cinematografic, vicepreședintele și președintele Comitetului de Stat pentru Cultură și Artă. De felul cum acest producător direct, să spun așa, căruia i s-a încredințat misiunea de a îndruma în numele partidului și statului acest sector de activitate, înțelege și rezolvă problemele, depinde calitatea creației cinematografice. Probabil că și în cinematografie va trebui să aducem unele îmbunătățiri, în sensul de a transforma producătorul direct — organul de conducere de specialitate — într-un for colectiv, iar la activitatea comună a acestuia să participe atît creatorii, cei care realizează filmele, cît și consumatorii — spectatorii, reprezentanții opiniei publice. Și în cinematografie trebuie să asigurăm o mai bună îmbinare a opiniei și experienței celor care produc valorile spirituale, artistice cu a celor care beneficiază de ele.

De asemenea, va trebui să asigurăm o rezolvare corespunzătoare problemei formării de cadre proprii de artiști pentru cinematografie. Să soluționăm rapid această problemă, pentru că și de ea depinde calitatea filmelor, nivelul lor artistic, influența pe care filmul o exercită în mase.

Personalul tehnic ajutător are, de asemenea, un rol important în crearea filmului.

De măiestria operatorului, de rezolvarea problemei sunetului, a luminii — dumneavoastră știți aceasta mult mai bine — depinde foarte mult valoarea operei cinematografice. Este nevoie de aceea să acordăm o mai mare atenție tuturor acelora care contribuie, într-un fel sau altul, la activitatea de creație cinematografică. In cadrul conducerii colective este necesar să participe, deci, toți cei ce lucrează nemijlocit la realizarea filmului, asigurîndu-se o strînsă conlucrare între toți factorii chemați să realizeze din punct de vedere artistic și tehnic filme cu un înalt conținut politic și ideologic.

Trebuie să încetățenim și în cinematografie, în mod hotărît, principiile care acționează în toate domeniile de activitate ale societății noastre — principiile conducerii colective. Cinematografia este un sector unde nu pot fi admise hotăriri de unul singur, un fel unic de a gîndi. Părerile pot să difere — și diferă — gusturile se deosebesc; dacă o să admitem ca în creația cinematografiei să hotărască un singur om, pînă la urmă vom ajunge, vrînd-nevrînd, la șablonizare, la sărăcirea conținutului și formei filmelor, chiar dacă persoana respectivă va fi animată de cele mai bune intenții. De aceea, crearea unui organ colectiv reprezentativ, care să dezbată orientarea scenariilor și să urmărească realizarea acestora, reprezintă după părerea mea o necesitate primordială pentru îmbunătățirea activității cinematografiei. Pe lîngă organul central de conducere cinematografică pe care îl vom crea trebuie să asigurăm o organizare — prin grupe, comisii sau secții speciale — care să țină seama de diversitatea genurilor cinematografice și care să asigure o îndrumare și o conducere colectivă în fiecare domeniu. La întîlnirea recentă cu oamenii de cultură m-am referit la necesitatea creării unui organism reprezentativ de îndrumare generală a cinematografiei, ca for de orientare ideologică și politică a activității tuturor celor ce lucrează în cinematografie. Acest for trebuie să contribuie la elaborarea programelor de lungă durată și să exercite funcția de producător colectiv, de conducător delegat al partidului și statului în acest sector de activitate. Vom elimina în felul acesta drumul lung și greoi al avizărilor de tot felul care, într-adevăr, fac să treacă luni și ani pînă la adoptarea unei hotăriri. Acest organism va trebui să la hotăriri și să le aplice fără nici un alt aviz, răspunzînd, desigur, de măsurile luate. Pornind de la acest organism trebuie să aducem îmbunătățirile organizatorice necesare în toată structura cinematografică, simplificînd actualul sistem, eliminînd toate verigile intermediare.

De altfel, ați putut vedea că și în domeniul conducerii de partid și de stat mergem pe calea eliminării verigilor intermediare, a apropierii conducerii de unitățile de jos, unde se hotărăște soarta producției. Și în cinematografie este necesar ca între cei ce răspund de îndrumarea generală și cei care realizează filmul să nu mai existe nici o verigă intermediară. Cei care își asumă răspunderea de a conduce și îndruma creația cinematografică să-și asume și răspunderea de a lucra nemijlocit cu colectivele de filmare! In definitiv, dacă vom face 25—30 de filme artistice pe an nu va fi prea greu să se lucreze direct cu 25—30 de colective de creație. Cel care va lucra cu 25—30 de realizatori de film va trebui să meargă în mijlocul lor, să trăiască viața, nu să facă referate și formalități birocratice.

Trebuie să introducem o conducere operativă, practic nemijlocit legată de realitatea producției — și atunci multe din problemele ce s-au ridicat aici vor fi soluționate de la sine.

Cinematografia noastră va trebui să-și propună ca, — așa cum am mai spus — pe lîngă realizarea filmelor de sală, să treacă la realizarea serialelor pentru televiziune. Este cu atît mai necesar acest lucru, cu cît, după cîte știu, există intenția de a se acționa paralel, de a se desfășura o activitate de producție cinematografică izolată la cele două instituții. Nu dispunem de atîtea forțe ca să ne putem permite să le dispersăm. Trebuie să unim forțele, să folosim mai bine regizorii și artiștii, precum și mijloacele tehnice. Folosind și dezvoltînd baza materială, este necesar să abordăm cu mai mult curaj problema serialelor. Să vă spun deschis, eu urmăresc deseori emisiunile de televiziune — am văzut multe seriale dar nu-mi aduc aminte să fi văzut vreunul românesc. Oare diferite momente istorice — din trecutul mai îndepărtat sau din lupta pentru eliberare — nu pot face obiectul unor seriale? „Haiducii" nu trebuie să se limiteze la cele trei filme realizate de cinematografie; la noi au fost haiduci cu nume celebre, cu personalitate distinctă — și putem prezenta viața lor în seriale. Lupta și activitatea generală a partidului nostru oferă, de asemenea, numeroase subiecte ce ar putea fi tratate în seriale de televiziune. Este necesar să abordăm cu mai mult curaj acest gen, care cred că trebuie inclus în programul ce va fi întocmit în următoarele săptămîni.

Aș propune să formăm un colectiv — eventual din cei prezenți aici — care, începînd de mîine, să elaboreze măsurile ce se impun pentru rezolvarea multiplelor probleme ridicate la această întîlnire, atît cu caracter organizatoric cît și material, de legislație și altele. Aș dori ca la această activitate să participe creatorii de scenarii, regizorii, tehnicienii și actorii, pentru a găsi împreună soluții cît mai bune tuturor problemelor ridicate. După părerea mea, în 3—4 săptămîni s-ar putea prezenta un șir de propuneri și concluzii care să ne ajute în rezolvarea problemelor, inclusiv în mai buna organizare a cinematografiei. Pornind de la ideea, la care m-am referit, de a asigura o conducere nemijlocită și eliminrea verigilor intermediare, se va putea găsi organizarea cea mai corespunzătoare. Să o găsiți dumneavoastră, cei care lucrați în acest domeniu, care cunoașteți cel mai bine situația.

In acest cadru văd și propunerea de a se forma o Uniune a cineaștilor, care mi se pare îndreptățită. Este necesar să vedem însă cum se așază ea în cadrul general care se va crea. Dacă vom făuri un organism obștesc, democratic de conducere, aceasta nu trebuie să albă un caracter formal. El va trebui să joace un rol important în activitatea de conducere a cinematografiei, în munca de educare a cineaștilor, în ridicarea și împrospătarea cunoștințelor profesionale ale tuturor celor ce lucrează în cinematografie. Se impune, deci, ca el să aibă sarcini precise, un anumit rol bine stabilit în activitatea generală a cinematografiei românești.

Doresc să subliniez cu acest prilej rolul important și răspunderea deosebit de mare pe care o are critica în perfecționarea creației cinematografice din țara noastră. Ziarele, revistele de specialitate, criticii de artă trebuie să analizeze fiecare film cu cea mai înaltă exigență și cea mai profundă principialitate, în lumina concepțiilor noastre despre lume și societate, punînd cu obiectivitate în evidență reușitele, promovînd creațiile valoroase și respingînd, în același timp, lucrările cu orientare greșită, de prost gust, facile, sărace în idei. Critica trebuie să contribuie la crearea de filme care prin conținutul și forma lor artistică, prin mesajul lor umanist să se ridice la înălțimea cerințelor și exigențelor societății socialiste.

Nu doresc să mă opresc asupra problemelor de ordin material ridicate aici, pe care le consider în parte îndreptățite; solicitările justificate trebuie să-și găsească soluționarea în cadrul reglementărilor generale, să constituie un capitol din măsurile ce urmează să se propună pentru viitor.

In concluzie vreau să spun că cinematografia românească are rezultate bune, dar poate face mai mult și trebuie s-o tratăm ca atare. Dacă vrem ca cinematografia noastră să fie apreciată, ea trebuie să se impună; desigur, nu este vorba de o impunere fără conținut, ci de o impunere prin valoarea creației.

Doresc să apreciez caracterul deschis al discuțiilor care au avut loc, preocuparea tuturor participanților la consfătuire de a găsi mijloacele și căile cele mai potrivite pentru lichidarea neajunsurilor, pentru îmbunătățirea întregii activități, în vederea ridicării nivelului general al cinematografiei românești. Această consfătuire demonstrează încă o dată utilitatea dialogului nemijlocit cu toate categoriile de constructori ai socialismului — atît pe tărîmul producției materiale, cît și al vieții spirituale. Vreau să-mi exprim convingerea că vom asista la o schimbare în bine, rapidă, a situației de la cinematografie. Dorim ca această reuniune să marcheze un moment important, să aibă drept urmare o afirmare mai puternică a filmului românesc pe plan național și internațional.

Este necesar să dezvoltăm o strînsă colaborare cu studiourile cinematografice din țările socialiste și din celelalte state, să realizăm și coproducții pe baza principiilor pe care așezăm relațiile noastre externe generale, relații între parteneri egali în drepturi, în care fiecare aduce contribuția sa, priceperea sa.

Să facem totul pentru a da poporului nostru filmele pe care le așteaptă și le merită. Avem forțe în stare să creeze astfel de filme; ținînd seama de realizările de pînă acum, cît și de felul în care au fost dezbătute problemele aici, consider că sîntem îndreptățiți să facem această apreciere. Îmi exprim convingerea că toți cei care lucrează în acest domeniu de activitate vor depune eforturi neslăbite pentru îndeplinirea marilor sarcini pe care partidul le pune în fața cinematografiei românești, aducîndu-și contribuția la dezvoltarea ascendentă a patriei noastre, la făurirea comunismului în România. (Aplauze puternice).

Vă urez dumneavoastră, tuturor lucrătorilor din cinematografie, noi succese în activitatea viitoare, realizarea unor opere cît mai valoroase, multă sănătate și fericire! (Aplauze puternice, prelungite).

În 24 de ore

Radio Iași

Programul de seară (7 martie): 17.00 Buletin de știri; 17.05 Non stop muzical; 19.00 Radiojurnal; 19.20 Studioul „V"; 20.00 Transmisiune în direct de la Concursul și Festivalul internațional „Cerbul de aur", Brașov—România. Ediția a IV-a.

Programul de dimineață (8 martie): 6.00 Buletin de știri; 6.05 Radiomatineu: Actualitatea în agricultură; Radiomatineu (continuare); 7.00 Medicul vă sfătuiește; Radiomatineu (continuare).

Televiziune

8.45 Deschiderea emisiunii. Gimnastica de dimineață; 9.00 Matineu duminical pentru copii. „O poveste din Oaș" — scenariu. Interpretează elevii de la Liceul nr. 3 din Satu Mare. Filmul serial „Fiul mării"; 10.00 Viața satului; 11.30 Albumul compozitorilor români: Achim Stoia; 12.00 De strajă patriei; 12.30 In reluare, la cererea telespectatorilor. „Maramureș, țară veche" — cîntece și dansuri populare; 13.00 Incheierea emisiunii de dimineață; 15.00 Deschiderea emisiunii. Emisiune în limba maghiară; 16.30 Box: Gală de selecție pentru Campionatele europene de la Madrid. Inregistrare de la Sala Sporturilor Floreasca; 18.00 „Muzeul de cîntec românesc" — emisiune muzical-coregrafică; 18.50 România '71. Azi — Municipiul București (II); 19.20 1001 de seri — emisiune pentru cei mici; 19.30 Telejurnalul de seară; 20.00 Concursul și Festivalul internațional „Cerbul de aur", Brașov—România. Ediția a IV-a. Gala laureaților; 21.30 Imagini din Brașov; 21.45 Partea a II-a a Concursului și Festivalului internațional „Cerbul de aur". Recital Dalida; 22.45 Telejurnalul de noapte. Sport; 23.00 Incheierea emisiunii.

Cinematografe

VICTORIA, orele 9; 11.15; 14.30; 16.40; 18.50; 21: „Genoveva de Brabant". REPUBLICA, orele 8.30; 11.00; 14.20; 16.30; 18.40; 20.50: „Primul curier". COPOU, orele 9; 11; 13; 17; 19; 21: „Incineratorul". ARTA, ora 9: „Trei grăsuni" — film pentru copii, orele 11.15; 14.45; 16.45; 18.45; 20.45: „Răzbunarea sfîntului". TĂTĂRAȘI, ora 10: Program de filme pentru copii și tineret; orele 16; 18; 20: „In ghearele invizibile ale dr. Mabuse". NICOLINA, ora 10, program de filme pentru copii și tineret; orele 16; 18; 20: „De șapte ori sîmbătă".

Teatrul Național

La ora 15.00, Teatrul Național prezintă un spectacol cu piesa „Duet". Sînt valabile biletele cu seria 40.

Opera de stat

La ora 16.00, Opera de stat prezintă un spectacol cu opereta „My fair lady". Sînt valabile abonamentele cu litera T și biletele cu seria R/8.

Expoziție de grafică

Ieri seara, în sala Galeriilor de artă din Iași, a avut loc vernisajul expoziției de grafică a pictorului Vasile Istrate, organizată de Comitetul județean pentru cultură și artă și Uniunea artiștilor plastici, Filiala Iași, în cinstea sărbătoririi semicentenarului partidului.

Dintre lucrările expuse amintim: „Insurecția", „23 August — ziua eliberării", „România socialistă", „A 50-a aniversare a P.C.R." etc.

In fața unui numeros public prezent la vernisaj, a vorbit criticul de artă Claudiu Paradaiser.

Timpul probabil

Vremea se menține închisă și umedă, cu cerul mai mult acoperit. Temporar, în cea de a doua parte a intervalului, se va face simțită, începînd din nordul Moldovei, o ușoară încălzire a timpului, fapt ce va determina ca ninsorile din prima parte a intervalului să se transforme în lapoviță și burniță. Vîntul va sufla moderat la început din sectorul nordic, apoi din sectorul sud-estic. Temperatura aerului va crește ușor, minimele vor fi cuprinse între minus 7 și minus 4 grade, iar maximele între plus 2 grade și minus 3 grade. Local, se va semnala polei.

LA IAȘI Consfătuire de lucru a activului de partid și cadrelor de bază din industrie, construcții și transporturi

Cuvîntarea tovarășului Leonte Răutu

Stimați tovarăși,

Consfătuirea de față are drept scop principal examinarea măsurilor ce trebuie luate pentru deplina fructificare a rezervelor existente în industrie, construcții, transporturi, pentru sporirea eficienței întregii activități economice, producerea de valori suplimentare destinate consumului productiv, fondului pieței și exportului.

Considerăm că dezbaterile care au avut loc, și în care și-au găsit expresie competența, simțul de răspundere și spiritul de inițiativă al cadrelor de care dispune județul Iași, vor aduce o contribuție valoroasă la realizarea sarcinilor economice ce vă revin în anul 1971, primul an al noului cincinal.

Va trebui, desigur, ca în spiritul celor discutate, a indicațiilor cuprinse în recentele cuvîntări ale tovarășului **NICOLAE CEAUȘESCU** și în alte documente de partid, să se treacă deîndată, sub directa îndrumare și conducere a Comitetului județean de partid, la aplicarea de măsuri practice pentru înlăturarea deficiențelor semnalate, îmbunătățirea activității economice prin folosirea optimă a întregului potențial tehnic și uman de care dispune fiecare unitate economică.

Totodată, este necesar ca ministerele și îndeosebi Ministerul Industriei Chimice, Ministerul Industriei Ușoare, Ministerul Industriei Metalurgice, precum și centralele industriale să manifeste atenția și receptivitatea cuvenită față de problemele ridicate în consfătuire cum sînt cele privind aprovizionarea tehnico-materială, domeniu unde cîțiva vorbitori au semnalat serioase deficiențe, livrarea în termen a utilajelor pentru noile obiective, elaborarea documentațiilor, cu alte cuvinte, asigurarea tuturor condițiilor necesare realizării prevederilor planului de stat și a angajamentelor suplimentare.

Referindu-se la dezvoltarea economică și social-culturală a județului Iași în cincinalul 1966—1970, vorbitorul a subliniat ca element distinctiv progresul industrial, construirea unui număr important de capacități de producție, înzestrate cu o tehnică de prim rang, extinderea și modernizarea unităților industriale existente. Ca urmare, în ultimii 5 ani, ritmul mediu anual de creștere a producției industriale a fost de 16,9 la sută, în vreme ce pe ansamblul industriei naționale a fost de 11,8 la sută. Este de revelat și faptul că a fost asigurată, în primul rînd, extinderea unor ramuri de mare însemnătate economică, cum sînt: metalurgia, chimia, energia electrică, industria textilă și de confecții. S-a accentuat procesul de urbanizare: 36,3 la sută față de 26,4 la sută în 1948. La toate acestea se adaugă amploarea pe care au luat-o construcția de locuințe, dezvoltarea învățămîntului de cultură generală și profesional, a învățămîntului superior, a cercetării științifice. Schimbările pe care le-a cunoscut Iașul în ultimii ani constituie una din cele mai elocvente ilustrări ale politicii partidului nostru de amplasare rațională a forțelor de producție, de ridicare economico-socială a tuturor zonelor țării.

Pentru partidul nostru, pentru întregul popor este un izvor de mari satisfacții faptul că am îndeplinit cu succes cincinalul precedent, realizînd chiar o depășire a unora dintre indicatorii săi de bază.

Sîntem încredințați că vom realiza în același fel și noul cincinal. Desigur, aceasta va solicita din partea noastră, a tuturor, eforturi deosebite, ținînd seama de faptul că în noul cincinal sînt înscrise obiective de mare complexitate și amploare. Dominantă în acest cincinal va fi tendința tot mai accentuată spre dezvoltarea intensivă, spre acordarea preponderenței indicilor calitativi, problemelor de productivitate, calitate, eficiență, de conducere și organizare științifică a proceselor de producție, a activității economice în ansamblu.

Dintre multiplele probleme la care vorbitorii s-au referit în cadrul acestor dezbateri, a spus tovarășul Leonte Răutu, mă voi opri numai asupra cîtorva, cărora trebuie să li se acorde o importanță prioritară.

Utilizarea maximă, intensivă și extensivă a capacităților de producție are o covîrșitoare însemnătate dacă ținem cont de eforturile mari pe care societatea noastră le face pentru a dezvolta potențialul productiv al țării, de volumul și ponderea mare a investițiilor în acest sens. Așa cum vă este bine cunoscut se recurge uneori cu prea multă usurință la noi investiții în locul utilizării mai depline a capacităților existente, ceea ce face ca economia noastră să piardă miliarde de lei.

Cît este utilizat mai deplin echipamentul tehnic existent, cu cît timpul de lucru este folosit integral, cu atît mai mare este eficiența investițiilor, cu atît fondurile investite se recuperează mai repede, reducîndu-se influența uzurii morale a tehnicii, atît de rapidă în zilele noastre. Iată de ce conducerea partidului insistă asupra necesității de a se pune în valoare toate rezervele de folosire a capacităților de producție: mărirea coeficientului de schimburi, îmbunătățirea aprovizionării tehnico-materiale a întreprinderilor și locurilor de muncă, asigurarea ritmicității producției, eliminarea oricăror întreruperi neprogramate în funcționarea mijloacelor tehnice, efectuarea la timp și de bună calitate a reparațiilor curente și capitale.

E drept că în județul dv. s-au obținut unele rezultate pozitive în acest domeniu. Dar ele sînt departe de ceea ce s-ar fi putut realiza în condițiile utilizării complete a capacităților de producție de care dispun întreprinderile. Așa, de exemplu, la Uzina mecanică Pașcani gradul de folosire a capacităților de producție este de 88,5 la sută, iar la Uzina mecanică „Nicolina" — Iași, de 69 la sută. Există o insuficientă preocupare pentru înlăturarea timpilor neproductivi, a randamentului scăzut de lucru. Numai prin întreruperea neprogramată a funcționării utilajelor, în 1970, județul a pierdut peste 1,5 milioane ore-mașină. Există, de asemenea, o slabă utilizare a mașinilor unelte din secțiile auxiliare. Aș recomanda Comisiei economice a Comitetului județean de partid să studieze această problemă.

Este timpul, a spus vorbitorul, să ne ocupăm în mod științific de organizarea producției, să ne preocupăm cu insistență de modul în care este organizată munca, locul de producție al fiecărui muncitor, pentru valorificarea superioară a tuturor rezervelor de care dispune fiecare întreprindere.

O influență covîrșitoare asupra eficienței producției industriale o are reducerea cheltuielilor materiale la scara ramurii, întreprinderii, ca și pe unitate de produs. Realizările din industria țării noastre ne arată că din acest punct de vedere ne aflăm încă mult sub nivelul altor state industriale. Vă amintiți analiza făcută în una din cuvîntările tovarășului Nicolae Ceaușescu din care reiese că ponderea cheltuielilor materiale pe unitate de produs la noi este simțitor mai ridicată decît în țările dezvoltate din punct de vedere industrial. În această privință, m-aș limita să arăt că, în 1970, la prețul de cost al producției din județul Iași, au fost aproape 17 miliioane de lei cheltuieli neeconomicoase, din care cea mai mare parte se datorează rebuturilor, deșeurilor, manipulării și depozitării defectuoase a materialelor. De aceea, unul din obiectivele importante ce ne stau în față este reducerea cheltuielilor materiale, în totalul cheltuielilor de producție.

În centrul atenției tuturor conducătorilor de întreprinderi, a conducerilor acestora, colectivelor de oameni ai muncii, organizațiilor de partid, sindicale și de tineret, trebuie să se afle reducerea consumurilor specifice, respectarea proceselor tehnologice de fabricație. Spiritul gospodăresc în domeniul cheltuielilor materiale trebuie să devină lege pentru fiecare întreprindere, unitate economică. Cheltuielile materiale reduse constituie un indicator cert al unei economii moderne, înseamnă fonduri importante pentru ridicarea nivelului de trai al oamenilor muncii, pentru dezvoltarea într-un ritm accelerat a întregii noastre economii.

În domeniul investițiilor, a spus vorbitorul, trebuie acordată atenție specială problemei duratei executării investițiilor și costului lor. Conducerea partidului a dat repetate indicații privind reducerea duratei investițiilor, lichidarea situației de astăzi cînd fonduri materiale importante sînt împrăștiate pe un număr exagerat de șantiere, ceea ce face să crească mijloacele bănești imobilizate, sustrase din circuitul economic.

Aș dori să spun un cuvînt călduros la adresa I.C.M. 4, — care a ocupat, în întrecerea pe județ, primul loc dintre întreprinderile de construcții — nu numai pentru rezultatele economice bune, dar și pentru faptul că a reușit să dea în folosință înainte de termen un număr de obiective industriale importante. Sper că aceste realizări vor deveni o tradiție pentru această întreprindere și un îndemn pentru celelalte întreprinderi similare, dintre care unele, anul trecut, nici măcar nu și-au îndeplinit planul.

Probabil că una din cauzele acestei situații constă și în inexplicabila rămînere în urmă în ce privește introducerea unei metode mai avansate de retribuire, cum este acordul global, care la Trustul de construcții s-a aplicat numai în proporție de 5,4 la sută, față de I.C.M. 4, la care s-a aplicat în proporție de 32 la sută.

Din discuții a reieșit că pentru o serie de obiective importante, dintre care unele trebuie începute chiar în acest an, lipsesc studiile tehnico-economice. Aș adresa un foarte călduros apel ministerelor reprezentate aici, conducerilor întreprinderilor, centralelor, Comitetului județean de partid, de a transforma într-o problemă de prim rang asigurarea la timp a documentațiilor tehnice pentru toate investițiile. Același efort trebuie făcut și pentru contractarea în termen util a utilajelor.

În ce privește costul investițiilor, vă amintesc indicațiile date de tovarășul Nicolae Ceaușescu cu prilejul Consfătuirii Uniunii Arhitecților: să se urmărească cu strictețe o perfectă funcționalitate și economicitate a construcțiilor, renunțîndu-se la orice fel de cheltuieli inutile de finisare sau ornamentare, cea mai largă utilizare a metodelor industriale și materialelor moderne de construcții, o strînsă și permanentă colaborare între cei trei factori care concură la realizarea investițiilor: proiectantul, constructorul și beneficiarul.

La nivelul actual de dezvoltare a orînduirii noastre capătă o importanță cu totul deosebită îmbunătățirea calității produselor. Calitatea devine din ce în ce mai mult un parametru esențial în luarea deciziei de achiziționare a produselor. S-au făcut multe referiri la această problemă și se poate constata că ea preocupă realmente conducerile întreprinderilor, organizațiile de partid din județul Iași.

Au dreptate vorbitorii care au subliniat că acum se pune întrebarea nu numai ce să producem, dar și cum producem, la ce preț, la ce nivel de calitate, parametri tehnici și în ce mod de prezentare exterioară. Am obținut în domeniul calității unele rezultate bune. Totuși tocmai aici trebuie dată marea bătălie pentru competitivitate pe linie mondială, pentru satisfacerea exigențelor sporite ale consumatorilor.

O problemă importantă în legătură cu calitatea produselor este aceea a locului unde se rezolvă problema controlului. Mă asociez la cele spuse de tovarășul **Miu Dobrescu**, că oricît de bine ar funcționa organele de control tehnic al calității, organele inspecției calității mărfurilor destinate exportului, calitatea poate fi îmbunătățită cu adevărat numai dacă ea va forma obiectul unei permanente preocupări a tuturor participanților la procesul de producție, adică a fiecărui specialist, a fiecărui conducător, a fiecărui muncitor.

În ce privește exportul, este pozitiv faptul că unitățile economice și-au asumat sarcini suplimentare, deși modeste. Ceea ce este nesatisfăcător, e însă gradul redus de încheiere a contractelor pentru export. Chiar pentru trimestrul I al acestui an, nu s-a reușit perfectarea tuturor contractelor. Trebuie să învățăm să facem comerț exterior în ritm intens, să scurtăm etapa de adaptare la noile atribuții pe care le-a căpătat întreprinderea, să învățăm să prospectăm piața, să studiem variațiile de prețuri, problemele legate de cursul de revenire, în care se reflectă eficiența economică a comerțului exterior.

Ați avut o ședință la Comitetul județean de partid — a continuat tovarășul Leonte Răutu — în care s-au discutat în mod special problemele exportului. Am luat cunoștință de planul de măsuri, care este bun. Realizarea lui va duce, fără îndoială, la o creștere a contribuției județului Iași la exportul pe ansamblul economiei. Am reținut, de asemenea, măsurile ce se preconizează pentru reducerea unor importuri prin acoperirea necesităților cu produse realizate la alte unități din țară sau prin autodotare. Trebuie învinsă usurința cu care, deseori, recurgem la importuri. Să manifestăm spirit de inițiativă în găsirea soluțiilor pentru înlocuirea produselor importate prin produse fabricate în țară eliberînd astfel importante fonduri valutare.

Înfăptuirea programului de dezvoltare a țării în actualul cincinal — și, desigur, în cincinalele viitoare — solicită aportul mereu mai substanțial al cercetării științifice în rezolvarea problemelor economice. Știința a pătruns în asemenea proporții în toți porii societății, încît o întîlnim la tot pasul și nu ne mai putem imagina un progres susținut în oricare domeniu fără aportul eficace de contribuția științei. În lumina acestei realități se reliefează însemnătatea pe care o are pentru dezvoltarea forțelor de producție activitatea institutelor de cercetări, a unităților de cercetare ale centralelor și întreprinderilor, a institutelor de învățămînt superior. Ceea ce interesează în mod deosebit societatea este ca rezultatele cercetării să fie aplicate cît mai grabnic în producție, pentru ca investițiile materiale și de inteligență să dea roadele așteptate.

O dată cu dezvoltarea cercetării proprii în laboratoarele stațiilor pilot ale întreprinderilor trebuie valorificat la maximum potențialul institutelor de cercetări, al institutelor de învățămînt superior. În acest domeniu, Institutul politehnic, Institutul de chimie macromoleculară „Petru Poni", INCERC, Centrul de cercetări fizice și tehnice au obținut rezultate demne de relevat. Se remarcă tematica bogată a cercetării, destinată unui mare număr de unități productive nu numai din județul Iași, ci și din alte județe. Trebuie însă stimulat interesul întreprinderilor pentru folosirea potențialului de care dispun instituțiile de cercetare, care ar putea să mărească contribuția lui la rezolvarea problemelor de producție. Toate institutele de învățămînt superior din Iași, toate facultățile de la aceste institute pot aduce o contribuție concretă la soluționarea unor probleme din vasta sferă a activității productive. Desigur, noi nu renunțăm la cooperarea tehnico-științifică cu alte țări, dimpotrivă, lărgim această colaborare dar, înainte de toate, trebuie să ne preocupe reducerea importului de inteligență și mărirea exportului de inteligență românească, lucru pentru care există toate condițiile.

Ocupîndu-se pe larg de problema pregătirii cadrelor, vorbitorul a subliniat faptul că multe întreprinderi din județul Iași, înființate de curînd au un procent ridicat de tineret, fără vechime și experiență în producție. Aceasta impune acordarea unei atenții deosebite pregătirii cadrelor de care depinde obținerea de rezultate superioare în procesul de producție. De aceea, conducerea partidului nostru pune cu toată insistența problema calificării la locul de producție și în școli a cadrelor de muncitori, a cadrelor medii și superioare și problema recalificării lor, a împrospătării cunoștințelor, a reciclării. În această privință urmează să fie supusă spre aprobare sesiunii Marii Adunări Naționale Legea privind perfecționarea pregătirii cadrelor, care va cuprinde cadrele din toate domeniile și la toate nivelele. Aceasta este o necesitate obiectivă pentru o societate modernă, dinamică care dorește să fie în posesiunea celor mai valoroase cuceriri ale științei și tehnicii mondiale.

Congresele al IX-lea și al X-lea, a subliniat în continuare tovarășul Leonte Răutu, au inaugurat etapa dezvoltării consecvente a democratismului în țara noastră. Sarcina ce ne revine este de a asigura o cît mai intensă utilizare a tuturor instrumentelor democratismului, aceasta cu atît mai mult cu cît noi privim democrația ca un proces continuu a cărui esență este creșterea participării nemijlocite a maselor populare la elaborarea și înfăptuirea politicii partidului și statului. Pe această linie se înscriu și recentele măsuri privind creșterea reprezentării muncitorilor în comitetele de direcție, sporirea atribuțiilor adunărilor generale, creșterea rolului sindicatelor.

Organizațiilor de partid le revine un rol hotărîtor în promovarea democrației, a climatului democratic. Ele trebuie să-și însușească un stil de muncă dinamic, bazat pe legătura indisolubilă cu masele, să cunoască problemele acestora, față de care să manifeste deplină receptivitate, să fie organizatorii, mobilizatorii, îndrumătorii tuturor oamenilor muncii.

Un înalt exemplu al unui asemenea stil de muncă ni-l oferă secretarul general al partidului, tovarășul **NICOLAE CEAUȘESCU**, care practică statornic metoda dialogului permanent cu masele, a participării lor la elaborarea celor mai importante decizii, a consultării întregului popor în stabilirea și hotărîrea problemelor principale ale politicii partidului și statului nostru.

Noi acordăm o mare prețuire activității pe care o desfășoară organizațiile de partid în organizarea activității productive și cerem și pe viitor ca această problemă să se afle în centrul preocupărilor organizațiilor de partid.

Totodată, organizațiile noastre de partid trebuie să urmeze exemplul și îndemnul conducerii partidului de a se preocupa permanent de problemele legate de condițiile de trai și de muncă ale muncitorilor, inginerilor și tehnicienilor, țăranilor și celorlalte categorii de oameni ai muncii. În această ordine de idei vorbitorul s-a referit la o seamă de măsuri preconizate în continuare de către conducerea partidului.

Tovarășul Zvoristeanu, care a vorbit din partea Consiliului județean al sindicatelor, s-a referit la faptul că la unele întreprinderi punctele nerespectate din contractul colectiv sînt tocmai acelea care privesc condițiile de muncă. Este un fenomen împotriva căruia să ia o atitudine hotărîtă, atît organizațiile sindicale cît și cele de partid.

În continuare, tovarășul Leonte Răutu a spus: Dezbaterile care au avut loc vor aduce o prețioasă contribuție la soluționarea problemelor legate de realizarea planului pe anul 1971 și la pregătirea condițiilor optime pentru realizarea planului cincinal. V-ați luat angajamente suplimentare prețioase. Din propunerile făcute în ședință a reieșit o creștere a angajamentelor de la 93,6 milioane la aproape 111 milioane de lei.

Activitatea economică a oamenilor muncii din România, sub conducerea partidului, reprezintă o expresie vie a patriotismului lor, o dorință de a clădi o viață din ce în ce mai bună, de a ridica țara pe noi culmi ale civilizației. Aceasta reprezintă totodată, contribuția poporului nostru la creșterea forței și influenței socialismului în lume.

Conducerea partidului dă o înaltă apreciere muncii creatoare a muncitorilor și țăranilor, a intelectualilor din județul Iași.

Permiteți-mi să vă adresez, în numele Comitetului Central, personal al tovarășului Nicolae Ceaușescu, calde felicitări pentru această activitate fructuoasă și să-mi exprim convingerea că și în viitor oamenii muncii din județul dumneavoastră nu-și vor precupeți eforturile pentru a face față cu cinste îndatoririlor ce le revin în opera de înălțare a patriei noastre socialiste.

Cuvîntul tovarășului Miu Dobrescu

Aproape în totalitate vorbitorii s-au referit în cuvîntul lor și la rezultatele însemnate obținute în industria județului, în ansamblul său, sau în activitatea întreprinderilor pe care fiecare le-a reprezentat la această tribună. Este firesc să se fi prezentat așa, chiar dacă scopul consfătuirii noastre a fost în primul rînd acela de a examina căile pentru descoperirea a noi resurse locale și valorificarea maximă a acestora pentru dezvoltarea continuă a producției, a ridicării sale la un nivel calitativ. Apreciez maniera sobră, responsabilă în analizarea acestor probleme. În aceeași manieră, folosindu-mă de cadrul acesta și dat fiind faptul că ne aflăm la confluența a două cincinale, 1966—1970 și 1971—1975, doresc să ridic și eu cîteva probleme.

Ați luat cunoștință din informarea ce s-a prezentat în consfătuirea noastră de bilanțul economic cu care județul Iași a încheiat ultimul an al cincinalului trecut. Acest bilanț, nu exagerez cu nimic, impresionează, după cum impresionant este întregul tablou al dezvoltării țării în ultimii cinci ani care au trecut.

În ceea ce ne privește, reține atenția dinamica, ritmul situat mult peste media țării, dezvoltări mai accentuate înregistrîndu-se în ramurile metalurgie, chimie și altele. Producția globală, realizată în 1970, așa cum rezultă din bilanțul cincinalului publicat recent în presa locală, a fost de peste două ori mai mare față de 1965. Să ne reamintim, de asemenea, că sarcinile cincinalului trecut au fost realizate la 1 august 1970, ceea ce a dat prilej economiei județului nostru să realizeze un spor absolut al producției față de anul 1965 de 4.600.000.000 de lei. Au fost realizate corespunzător și sarcinile ultimului an al cincinalului. Indicatorul producție marfă a înregistrat un spor de peste 220 milioane de lei.

Același bilanț pune în evidență rezultatele remarcabile obținute și în celelalte compartimente ale activității economice și social-culturale a județului. Putem spune că, în cincinalul trecut, Iașul a primit cu adevărat atestatul de oraș industrial.

Referindu-se în continuare la rezultatele meritorii obținute și în domeniul agriculturii, vorbitorul a apreciat că acestea sînt cu atît mai demne de reținut cu cît au fost realizate în condițiile climaterice deosebit de grele pe care le cunoaștem cu toții, și nu numai cele din 1970, ci și cele din anii precedenți.

Vă rog să-mi îngăduiți — a spus tovarășul Miu Dobrescu — **ca, în numele Comitetului județean de partid, să adresez calde felicitări organizațiilor de partid, comuniștilor, tuturor oamenilor muncii din județul nostru pentru rezultatele bune obținute în cincinalul trecut.** Ele scot în evidență hărnicia, competența, seriozitatea colectivelor noastre, a potențialului uman din cadrul economiei județului, după cum acestea reliefează și potențialul tehnic, posibilitățile, resursele încă disponibile. Și rezultatele din acest an, al acestui început de cincinal, susțin această afirmație. Să ne reamintim că producția marfă realizată pe primele două luni a fost depășită cu 3,1 la sută și că, în aceeași perioadă, la export planul a fost realizat corespunzător, cu o depășire de aproape 3 milioane de lei valută.

După cum se știe sarcinile acestui nou cincinal, îndeosebi dimensiunile sale calitative sînt foarte mult sporite. Așa cum a subliniat, în repetate rînduri, secretarul general al partidului, tovarășul **NICOLAE CEAUȘESCU**, criteriul de bază al aprecierii activității economice, a muncii tuturor celor care lucrează în domeniul economic, îl constituie eficiența economică a producției, măsura în care produsele răspund exigențelor cumpărătorilor, sînt competitive pe piața externă. Realizarea acestor atribute, cerință majoră a progresului industriei noastre, impune, pe lîngă o organizare temeinică a producției, și o valorificare la maximum a posibilităților tehnice.

În ce privește problemele ce se ridică în legătură cu actualul plan cincinal, în mod deosebit pentru anul 1971, marea majoritate a tovarășilor prezenți aici cunosc că ele au fost examinate pe larg, în cadrul plenarei Comitetului județean de partid, în decembrie anul trecut. De asemenea, într-o recentă consfătuire de lucru, organizată de Comitetul județean, au fost examinate problemele producției destinată exportului. De aceea, a spus vorbitorul, nu mă voi opri mai pe larg la aceste probleme, ci voi sublinia, în cele ce urmează, doar cîteva aspecte. În primul rînd, trebuie să constatăm cu regret că avem încă neajunsuri în legătură cu pregătirea producției chiar pentru acest an. S-a arătat în informarea prezentată că, în luna februarie, nu aveam încheiate contracte pentru un procent destul de mare de produse, dar mai cu seamă s-a reținut că sînt lipsuri, goluri în aprovizionarea tehnico-materială, în general. Aș face constatarea că în legătură cu aprovizionarea tehnico-materială, deși s-au adus aici o serie de justificări, se manifestă încă o anumită stare de inerție. Nu s-au înțeles și nu se acționează în spiritul legii contractelor, în spiritul drepturilor și obligațiilor pe care le conferă această lege. Situația este și mai necorespunzătoare în ceea ce privește încheierea contractelor pentru producția destinată exportului.

Vorbind despre pregătirea producției, mi se pare necesar să se rețină și faptul că, la această dată, avem o situație necorespunzătoare în legătură cu asigurarea condițiilor pentru asimilarea noilor produse care trebuie realizate în acest an. Nu vreau să supăr pe tovarășii de la Uzina mecanică „Nicolina" și nu vreau să se creadă că-i găsesc pe ei ca fiind singurii vinovați pentru situația de loc satisfăcătoare în ceea ce privește realizarea boghiurilor. Totuși, trebuie să spunem că multe carențe țin de munca, de activitatea acestei unități. Nu poate fi justificată în totalitate situația, modul în care Uzina „Nicolina" se ocupă de această problemă și socotesc de datoria mea să informez consfătuirea de față că acest sortiment — boghiurile — nu se urmărește consecvent de către conducerea acestei uzine. Spre deosebire de această unitate, Uzina mecanică de material rulant din Pașcani a obținut rezultate demne de apreciat în producția de boghiuri.

Referindu-se, în continuare la pregătirea producției, tovarășul Miu Dobrescu a spus: Se impun observații severe și în legătură cu realizarea investițiilor. Ați reținut din informarea prezentată că pe primele două luni s-a realizat foarte puțin din plan, sub nivelul realizărilor pe țară. Justificările, explicațiile ce se aduc în această situație nu au nici un fundament real. Unitățile de construcții, precum și unitățile beneficiare trebuie să ia cele mai potrivite măsuri pentru recuperarea restanțelor, chiar pînă la sfîrșitul acestui trimestru.

S-a discutat în consfătuirea noastră, poate nu în măsura necesară, despre problemele privind investigarea și valorificarea rezervelor din unitățile industriale, precum și despre calitate. Cunoașteți în această privință indicațiile deosebite, stăruitoare ale conducerii partidului și statului nostru, a spus vorbitorul. Pentru județul nostru, dat fiind structura, ramurile producției, indicațiile privind calitatea au o importanță cu totul deosebită. Produsele realizate în industria chimică, ușoară, alimentară — ramuri cu mare pondere în industria județului nostru — trebuie să fie prin excelență de o calitate ireproșabilă. De calitate nu trebuie să se ocupe un ins, un compartiment, numai anumite persoane, ci aceasta trebuie să fie, realmente, preocuparea constantă, permanentă a întregului colectiv.

În altă ordine de idei, vorbitorul a menționat participarea tot mai activă a cercetării științifice, atît a celei din cadrul învățămîntului superior cît și a celei din cadrul institutelor Academiei, la rezolvarea problemelor producției. Este certă orientarea cercetării spre producție. Trebuie însă să folosim mai bine rezultatele cercetărilor, să impune să aplicăm mai operativ aceste cercetări în producție, să se adîncească din ce în ce mai mult legăturile dintre activitatea cercetării și cea desfășurată în activitatea de producție.

Subliniind, în continuare, sprijinul tot mai substanțial pe care organele centrale îl acordă unităților din județul nostru, tovarășul Miu Dobrescu a spus: Realmente, se face tot mai mult simțită schimbarea manierei de lucru a organelor centrale care au sarcina de a controla unitățile economice. Apreciez că este necesar ca, în continuare, să se perfecționeze această conlucrare pentru a se rezolva mai bine problemele ce se ridică la nivelul unor unități, mai ales în domeniul realizării investițiilor.

În legătură cu munca organizațiilor de partid este necesar ca acestea să-și lărgească aria preocupărilor în sensul abordării problemelor noi, majore, în sensul mobilizării mai active a comuniștilor, a tuturor oamenilor muncii la realizarea sarcinilor mari și complexe care ne stau în față. Organizațiile de partid trebuie să fie solidare, răspunzătoare, alături de conducerile administrative, de modul în care se înfăptuiesc sarcinile din planul de stat. Rezultatele economice constituie principalul criteriu de apreciere a muncii organizațiilor de partid.

Apreciind poziția acelor unități ai căror reprezentanți au venit în consfătuire cu angajamente sporite, tovarășul Miu Dobrescu a spus în încheiere: Avem toate condițiile și, pe acest temei, îmi exprim ferma convingere că angajamentele vor fi îndeplinite și depășite, cinstind prin fapte de muncă semicentenarul Partidului Comunist Român.

Informare cu privire la rezultatele obținute de unitățile economice în realizarea planului și posibilitățile de valorificare a unor rezerve suplimentare pentru înfăptuirea obiectivelor pe anul 1971

prezentată de tovarășul ing. Alexandru Dumitrache, secretar al Comitetului județean Iași al P. C. R.

Întregul nostru popor a luat cunoștință cu deosebită satisfacție de bilanțul cincinalului 1966—1970, ilustrat prin cifre care atestă convingător materializarea eforturilor desfășurate de-a lungul celor cinci ani care au trecut, cifre care surprind în mod sugestiv imaginea de ansamblu a potențialului economic al României socialiste la interferența celor două cincinale.

În contextul realizărilor de seamă înregistrate de România socialistă în anii cincinalului trecut se înscriu și împlinirile județului Iași în toate domeniile vieții economice și social-culturale. Prin eforturile susținute ale tuturor oamenilor muncii au fost îndeplinite cu succes sarcinile ce ne-au revenit din planul cincinal 1966—1970.

Analizînd rezultatele de anul trecut, biroul Comitetului județean de partid a stabilit clasificarea în întrecerea socialistă între întreprinderile din județ pe anul 1970 (Clasificarea se publică separat, în ziarul de astăzi — n.r.).

Dezvoltarea economică a județului Iași în anii 1971—1975 are în vedere fructificarea în mai mare măsură a capacităților de producție și a forței de muncă, asimilarea de noi sortimente, extinderea mecanizării, automatizării și a unor procedee tehnologice noi, ridicarea nivelului tehnic și calitativ al producției.

Planul pe 1971 — primul capitol al cincinalului — cuprinde sarcini care cer eforturi deosebite, dar ele sînt dimensionate în raport cu posibilitățile reale ale economiei noastre, ale fiecărui județ, se sprijină pe o bază economică trainică — reprezentată de realizările obținute în cincinalul trecut.

Asigurarea tuturor condițiilor pentru realizarea, încă din primele zile ale anului, a planului de producție a făcut obiectul unei analize amănunțite în plenara Comitetului județean de partid cu activul, ținută în luna decembrie 1970, care a stabilit responsabilități precise pentru organele și organizațiile de partid, pentru comitetele de direcție și consiliile de administrație, în antrenarea largă a oamenilor muncii la înfăptuirea ritmică a planului și a angajamentelor luate, fără nici un fel de oscilări și perturbări.

Pe primele două luni, planul producției globale industriale a fost depășit cu 29,8 milioane de lei, iar planul producției marfă cu 33,4 milioane de lei. Planul producției fizice a fost realizat la 30 de sortimente din 34 care se urmăresc operativ; livrările la export s-au realizat în proporție de 110,6 la sută.

Desigur, dacă am avea în vedere doar rezultatele globale obținute în industrie am putea să ne declarăm satisfăcuți, dar o analiză mai amănunțită scoate la iveală încă destule neajunsuri, încă destule rezerve care așteaptă să fie folosite. Membrii biroului Comitetului județean și ai Comitetului municipal de partid, care au participat în ultima perioadă la adunările generale ale salariaților și la alte activități în întreprinderi, au subliniat că în aproape toate unitățile s-au făcut analize temeinice, s-au stabilit măsuri judicioase pentru îmbunătățirea activității. Dar, munca organizatorică și politică pentru aplicarea în practică a acestor măsuri nu a făcut peste tot obiectul unor preocupări serioase și permanente.

Deși organizarea rațională a producției și a muncii a făcut obiectul multor analize și studii a căror aplicare a condus nu de puține ori la rezultate

(continuare în pag. a 5-a)

LA IAȘI

Consfătuire de lucru a activului de partid și cadrelor de bază din industrie, construcții și transporturi

O producție ritmică, eficientă și de cît mai bună calitate!

Sinteza dezbaterilor

Trecînd-se la discuții, a luat cuvîntul chimistul **ION ȘTAICU**, directorul general al Uzinei de fibre sintetice Iași. După o succintă trecere în revistă a bunelor rezultate în producție, înregistrate de colectivul uzinei în anul trecut, vorbitorul s-a referit la principalele preocupări ale comitetului de direcție, comitetului de partid, întregului colectiv de salariați pentru realizarea în cele mai bune condiții a sarcinilor de plan pe anul 1971. Îndeplinirea ritmică a producției, diversificarea și ridicarea nivelului calitativ al acesteia, creșterea productivității muncii, îndeplinirea exemplară a planului de export sînt principalele probleme pe care le avem în centrul atenției noastre — a spus vorbitorul.

Analizînd modul cum se desfășoară realizarea planului de investiții pe acest an, felul cum se pregătesc investițiile anilor viitori, tovarășul Staicu a subliniat necesitatea ca toți factorii care concură la punerea în funcțiune a noilor capacități să-și intensifice activitatea, să colaboreze mai eficient, pentru definitivarea documentației, asigurarea utilajelor și execuția lucrărilor.

Exprimînd bucuria colectivului pentru cucerirea locului I în întrecerea socialistă pe județ în anul 1970, directorul general al U. F. S. a subliniat că muncitorii și cadrele tehnico-economice din uzină vor face totul pentru a da viață atît prevederilor de plan pe acest an, cît și angajamentelor asumate în întrecerea socialistă.

In cuvîntul său, ing. **EUGEN AVRAM**, secretarul comitetului de partid de la Uzina metalurgică, s-a referit la rezultatele obținute de colectivul de muncă al unității, care, sub conducerea organizației de partid, a reușit să îndeplinească și să depășească planurile anuale și planul cincinal la toți indicatorii, în această perioadă productivitatea muncii fiind dublată, iar prețul de cost la mia de lei producție fiind scăzut cu 214 lei.

Vorbitorul a subliniat că realizările puteau fi mai substanțiale dacă în munca colectivului nu s-ar fi manifestat și unele carențe, concretizate într-un număr ridicat de învoiri și absențe nemotivate, nerealizarea disciplinei contractuale cu partenerii interni și externi și altele.

Referindu-se la sarcinile sporite pentru export ce revin uzinei, vorbitorul a subliniat măsurile luate de comitetul de partid și comitetul de direcție pentru îmbunătățirea muncii politice și organizatorice și întărirea în mod deosebit a controlului calității.

Secretarul comitetului de partid de la Uzina metalurgică a arătat în continuare că, în urma analizării amănunțite a posibilităților de care dispune, colectivul uzinei se angajează ca în acest an să dea peste plan 1.200 de tone țevi sudate și 1.500 de tone profile îndoite, să depășească planul la export cu 800.000 de lei valută, să realizeze beneficii suplimentare în valoare de 2,5 milioane de lei.

Relevînd că anul care a trecut a impus eforturi deosebite colectivelor din întreprinderile Combinatului textil din Iași, ing. **ION HUȚANU**, directorul general al acestui combinat, a evidențiat apoi rezultatele din 1970, superioare anilor precedenți: produse peste plan în valoare de circa 32 milioane de lei, depășirea cu 1,9 la sută a productivității muncii, 4,2 milioane de lei beneficii peste plan, multe modele noi de tricotaje și confecții. Vorbitorul a analizat apoi unele lipsuri manifestate, în special, în domeniul calității produselor, precum și măsurile luate în vederea eliminării lor. În primele două luni din 1971, de exemplu, s-a manifestat o grijă deosebită pentru pregătirea și instruirea controlorilor de calitate, a tuturor muncitorilor. In acest an, se vor produce mai mult în raport cu anul trecut, printre altele, 1,5 milioane tricotaje, produse confecționate în valoare de 16 milioane de lei, iar producția pentru export va crește cu 59,2 la sută. Se va manifesta o grijă deosebită pentru îmbunătățirea calității produselor, prin pregătirea continuă a cadrelor, stimularea lor în funcție de rezultatele înregistrate. S-a stabilit ca luna a treia a fiecărui trimestru să fie o „lună a calității", cu un regulament special de organizare. Un interes deosebit se acordă problemelor de export, pentru care sînt pregătite cadre specializate, se are în vedere diversificarea și lărgirea gamei de produse. Vorbitorul a subliniat apoi că angajamentul de a realiza suplimentar 1 milion de lei beneficii, 9,4 milioane de lei la producția-marfă și 10 milioane de lei la producția globală, este considerat deosebit de stimulativ, întreg colectivul Combinatului textil fiind hotărît să-l traducă în viață.

Ing. **MIRCEA DUMITRAȘCU**, directorul Trustului de construcții, după ce a arătat realizarea în anul care a trecut, a sarcinilor de plan la toți indicatorii, s-a oprit asupra unor deficiențe care se mai manifestă pe șantierele de construcții. A evidențiat astfel că peste 6 procente din timpul de lucru este nefolosit, pe unele șantiere se întîlnește o proastă gospodărire a materialelor. In continuare, vorbitorul a subliniat că pregătirea, organizarea și conducerea producției nu au stat în permanență în preocuparea cadrelor de răspundere din cadrul trustului, iar promovarea noului și mecanizarea unor lucrări sînt încă rezerve care, prin valorificare, pot îmbunătăți substanțial activitatea. Deși s-a cunoscut din timp creșterea substanțială a planului pe 1971 față de anul 1970, nu s-a acționat temeinic, la nivelul trustului, pentru pregătirea corespunzătoare a producției și a muncii pe șantiere. Datorită neasigurării frontului de lucru s-au înregistrat restanțe însemnate la unele obiective. De exemplu, la noul cartier de locuințe „Alexandru cel Bun" atacarea cu întîrziere a lucrărilor de drumuri, alei, alimentare cu apă și altele a atras după sine neexecutarea unui volum însemnat de investiții. In continuare, vorbitorul a arătat că ritmul de execuție în primele două luni din acest an nu este la nivelul sarcinilor și a punctat măsurile preconizate pentru îmbunătățirea activității.

Amintind realizările obținute de colectivul Fabricii de antibiotice în anul 1970 și în cincinalul care a trecut, ing. **AUREL MIHALACHE**, secretarul comitetului de partid din această unitate, clasată anul trecut pe locul III pe județ în întrecerea socialistă, a arătat că aceste succese dovedesc încrederea oamenilor muncii în politica înțeleaptă a partidului, pentru a cărei traducere în viață militează neobosit.

Pășind în noul cincinal, în noul an de producție, colectivul fabricii a pregătit temeinic toate condițiile pentru îndeplinirea și depășirea sarcinilor sporite, lucru ce se desprinde și din realizările obținute pe primele două luni ale anului în curs, cînd planul a fost îndeplinit la toți indicatorii. Vorbitorul a arătat în continuare că, în urma analizării posibilităților de care dispune, colectivul Fabricii de antibiotice s-a angajat ca în acest an să depășească planul producției globale cu 10 milioane de lei, iar planul producției marfă cu 3 milioane de lei. Pentru aceasta, comitetul de partid și organizațiile de bază au luat măsuri de îmbunătățire a muncii politice în vederea antrenării tuturor salariaților la realizarea exemplară a sarcinilor.

Referindu-se la necesitatea asigurării unei aprovizionări tehnico-materiale ritmice, vorbitorul a arătat că Fabrica de antibiotice mai întîmpină greutăți din partea Fabricii de sticlă și ambalaje din București care nu trimite la timp flacoanele necesare pentru ambalarea antibioticelor. Vorbitorul a făcut apel în această situație la sprijinul Ministerului Industriei Ușoare.

Vorbind pe larg despre contribuția sindicatelor la bunele rezultate obținute de oamenii muncii din economia ieșeană în cincinalul trecut, tovarășul **CONSTANTIN ZVORIȘTEANU**, membru al biroului executiv al Consiliului județean al sindicatelor, a subliniat că acestea reprezintă și urmarea intensificării muncii politice și organizatorice a sindicatelor. S-a pus un mai mare accent pe îndeplinirea unor sarcini cu caracter economic, în care scop au fost inițiate o serie de acțiuni concrete pentru utilizarea rațională a utilajelor, timpului de muncă, pentru economisirea materialelor etc.

În întreprinderile ieșene, a spus în continuare vorbitorul, există încă importante rezerve nevalorificate. Nu a fost utilizată în suficientă măsură forța de muncă, a bazei materiale. În acest sens colectivul uzinei a acționat energic, luînd măsurile ce se impuneau. In altă ordine de idei, vorbitorul a subliniat preocupările comitetului de direcție, ale colectivului, pentru reducerea importurilor, pentru intensificarea acțiunilor de modernizare a produselor uzinei, pentru înzestrarea cu mașini și utilaje din autodotări. Rezolvarea acestor probleme, acțiune la care deja s-a trecut, a spus vorbitorul, ne permite să mărim angajamentul inițial de 7,5 milioane de lei la 8,5 milioane lei.

Economistul **NICOLAE DIMA**, șeful comisiei economice a comitetului de partid de la Întreprinderea de construcții-montaj nr. 4, a relevat că, în cincinalul care a trecut, unitatea pe care o reprezintă a executat lucrări în valoare de aproape un miliard de lei, cu un ritm mediu anual de creștere de 11,2 la sută. În această perioadă, au fost puse în funcțiune 70 de noi capacități de producție față de 65 planificate, marea majoritate în județul Iași. In anul 1970, întreprinderea și-a realizat planul în proporție de 105,1 la sută, depășindu-și toate angajamentele asumate cu privire la scurtarea duratei de execuție. In același timp există toate condițiile ca și planul pe 1971 să fie îndeplinit.

Referindu-se la creșterea masivă a volumului producției în cestui an, ale actualului cincinal. Ținînd cont că volumul exportului va crește, ajungînd în 1971 la circa 40 la sută din producția uzinei, sînt necesare măsuri în vederea asigurării livrării la termen a boghiurilor. De asemenea, sînt necesare unele măsuri privind asigurarea forței de muncă, a bazei materiale. În acest sens colectivul uzinei a acționat energic, luînd măsurile ce se impuneau. In altă ordine de idei, vorbitorul a subliniat preocupările comitetului de direcție, ale colectivului, pentru reducerea importurilor, pentru intensificarea acțiunilor de modernizare a produselor uzinei, pentru înzestrarea cu mașini și utilaje din autodotări. Rezolvarea acestor probleme, acțiune la care deja s-a trecut, a spus vorbitorul, ne permite să mărim angajamentul inițial de 7,5 milioane de lei la 8,5 milioane lei.

Economistul **NICOLAE DIMA**, șeful comisiei economice a comitetului de partid de la Întreprinderea de construcții-montaj nr. 4, a relevat că, în cincinalul care a trecut, unitatea pe care o reprezintă a executat lucrări în valoare de aproape un miliard de lei, cu un ritm mediu anual de creștere de 11,2 la sută. În această perioadă, au fost puse în funcțiune 70 de noi capacități de producție față de 65 planificate, marea majoritate în județul Iași. In anul 1970, întreprinderea și-a realizat planul în proporție de 105,1 la sută, depășindu-și toate angajamentele asumate cu privire la scurtarea duratei de execuție. In același timp există toate condițiile ca și planul pe 1971 să fie îndeplinit.

Referindu-se la creșterea masivă a volumului producției în acest an, a continuat vorbitorul, ne vom concentra eforturile pentru amplificarea lucrărilor de mică mecanizare, pentru extinderea lucrului în trei schimburi, pentru folosirea completă a timpului și a forței de muncă, pentru ridicarea calității produselor noastre. Din păcate, există și greutăți; sarcina de a reduce cele 28.000 de tone metal care vor fi folosite în acest an, la 23.000 tone, este extrem de greu de realizat, mai ales în condițiile în care nu ni se acordă la livrare prioritatea necesară. La fel, la oțelul pentru matrițe. De asemenea, sarcina de a spori cu 3 la sută productivitatea muncii, în condițiile existente, este prea mare. Aceste lucruri vor trebui reanalizate.

Mulțumind pentru bunele aprecieri de care se bucură colectivul uzinei — dovadă locul IV ocupat în întrecerea socialistă pe județ în anul 1970 — vorbitorul a dat apoi citire angajamentului uzinei pe 1971: o producție globală de 9 milioane de lei (față de 4 milioane stabilită inițial), beneficii suplimentare de 1,5 milioane de lei, economii la prețul de cost de un milion de lei, 120 tone metal economisite.

In cuvîntul său, economistul **EMIL ASANDEI**, directorul Întreprinderii comerțului cu ridicata textile și încălțăminte, a subliniat realizările acestui colectiv care a îndeplinit sarcinile de plan din cincinalul trecut cu 8 zile mai devreme, depășind planul de desfacere cu 30 milioane de lei, iar beneficiile planificate cu 1.280.000 de lei. Aceste rezultate au presupus eforturi susținute. In același timp, nu pot fi trecute cu vederea unele neajunsuri manifestate, printre care neacoperirea cu fond de marfă, chiar din etapa contractărilor, cu circa 40 de milioane de lei la grupele țesături de bumbac, tricotaje de lină, încălțăminte sintetică și supraelastică pentru adulți și copii, ciorapi nemercerizați și de mătase naturală etc.

În timpul lucrărilor consfătuirii.

- **Angajamente concrete, mobilizatoare**
- **La export, produse competitive!**
- **Un și mai strîns dialog între cercetare și producție**
- **Perfecționarea calificării profesionale a cadrelor — imperativ major**

Referindu-se la măsurile luate pentru acoperirea fondului de marfă, vorbitorul s-a oprit, între altele, și la acțiunea unor măsuri concrete pentru o continuă îmbunătățire a condițiilor lor de muncă și viață. Îndeplinirea unor asemenea obiective comune va conduce în final la o mai substanțială contribuție a tinerilor în viața economică a unității.

Relevînd bunele rezultate cu care s-a încheiat anul 1970, cît și măsurile prevăzute pentru înlăturarea lipsurilor semnalate, economistul **MIHAI PINTILIE**, directorul I.T.A. Iași, a subliniat și unele greutăți care stau în fața întreprinderii. Este vorba, în primul rînd, de problemia anvelopelor, care în prezent sînt în mare parte uzate, iar numărul prevăzut a fi primit în acest an este mult sub necesități; de asemenea, desființarea tichetelor de benzină va îngreuia cu mult traficul.

Vorbitorul a subliniat apoi necesitatea evaluării cu precizie a nevoilor de transport, care să dea posibilitatea dotării corespunzătoare a întreprinderii, criticînd în acest sens faptul că multe întreprinderi nu-și întocmesc planurile de transport absolut necesar. În încheiere, s-a referit la necesitatea îmbunătățirii drumurilor (în special a celor de acces), cît și la alte probleme legate de folosirea optimă a parcului de mașini.

Vorbind despre contribuția industriei locale la asigurarea aprovizionării populației cu bunuri de larg consum, ing. **GH. OLARU**, directorul Direcției județene de industrie locală, a relevat că în anul 1971, aceasta și-a extins activitatea, ceea ce impune răspunderi sporite, o conducere competentă.

Realizarea planului de producție pe primele două luni ale acestui an în proporție de 105 la sută este un început bun. Nu trebuie însă să subapreciem greutățile care mai sînt și care vor fi depășite — a spus vorbitorul — prin efortul întreprinderilor de industrie locală, prin sprijinul permanent din partea organelor de partid, printr-o coordonare competentă din partea direcției de specialitate.

Referindu-se la astfel de greutăți, vorbitorul a subliniat că pe lîngă faptul că se obțin, în general, materiale în cantități mai mici decît necesarul pentru producția de serie nominalizată, pentru producția prestatoare — nenominalizată, nu se pot solicita în timp util materialele, necunoscîndu-se dinainte specificațiile și cantitățile respective, ceea ce creează dificultăți în asimilarea de noi tehnologii și noi produse într-o gamă tot mai variată. Vorbitorul a amintit, de asemenea, unele greutăți întîmpinate în finalizarea unor dezvoltări, datorită unor restricții legislative.

În anul 1970, a spus în cuvîntul său tov. **VASILE MANOLACHE**, secretarul comitetului de partid de la Țesătoria de mătase „Victoria", tînărul nostru colectiv a obținut unele rezultate bune, concretizate în îndeplinirea sarcinilor de plan. În același timp, s-au manifestat în munca noastră și o serie de deficiențe, pentru care am fost pe bună dreptate criticați în materialul prezentat consfătuirii, deficiențe legate în special de calitatea mătăsii pe care o producem. Una din cauze este slaba calificare a unor muncitori și cadre tehnice. De aceea, accentul în munca noastră va trebui să-l punem pe rezolvarea acestei probleme de o importanță capitală pentru activitatea și rezultatele viitoare ale fabricii. Nu am făcut tot ce se putea face în această privință, și trebuie să înlăturăm practica de a nu duce pînă la capăt măsurile inițiate.

O condiție a reușitei în munca de calificare, ca și în rezolvarea altor probleme cu care se confruntă colectivul nostru, este întărirea rolului organizației de partid în viața fabricii, direcție în care comitetul de partid, toți comuniștii vor persevera.

Informînd că o mare parte din propunerile făcute în adunările generale ale salariaților județului Iași și care privesc direcția pe care o reprezintă, au fost deja soluționate, altele fiind în curs de analizare, tov. **CONST. HUREZEANU**, director adjunct al Direcției de investiții-construcții din cadrul C.S.P., a apreciat importanța sugestiilor făcute și cu prilejul prezenței consfătuiri de participanții la discuții, asigurînd — în ceea ce-i privește — că se va căuta pentru fiecare o rezolvare justă. In continuare, a fost subliniată necesitatea reducerii și chiar a eliminării consumului de materiale deficitare în construcții, în special la cherestea. Proiectele trebuie să realizeze — atît ca mod de concepție, cît și ca execuție — o încadrare optimă în indicii de consum planificați, în normativele existente. Încheind, vorbitorul a amintit că vor trebui reanalizate și trimise organelor în drept studiile privind condițiile de construcție specifice Iașului pentru a se putea trece la îmbunătățirea normării unor consumuri specifice încă în acest an.

In intervenția sa, tovarășul **IOAN CRĂCIUN**, ministrul industriei ușoare, a reținut atenția consfătuirii cu cîteva aspecte ale industriei ușoare ieșene, subliniind faptul că județul nostru este reprezentativ pe țară în acest domeniu, asigurînd o producție anuală în valoare de peste un miliard de lei.

Referindu-se la unele greutăți semnalate în special la Țesătoria de mătase „Victoria", vorbitorul a subliniat că acestea au fost inerente perioadei de început, mai ales dacă avem în vedere faptul că acest colectiv este foarte tînăr. Ministerul va ajuta fabrica, prin detașarea aici, la Iași, a unor oameni cu mai multă experiență, iar cu măsurile care vor fi luate și pe plan local — în special pe linia ridicării calificării muncitorelor — desigur că greutățile vor fi depășite. Este necesar, în același timp, să se acorde un sprijin mai atent organizației U.T.C. din fabrică pentru educarea tineretului.

Apreciind ca bune relațiile de colaborare cu Facultatea de industrie ușoară, în general cu Institutul politehnic din Iași, tov. Ioan Crăciun a opinat pentru extinderea acestor relații de cooperare în domeniul cercetării științifice.

Vorbitorul a arătat, de asemenea, că a reținut unele sesizări justificate făcute în cadrul consfătuirii, ministerul avînd în atenție rezolvarea acestora.

Aspect din sală

LA IAȘI

Consfătuire de lucru a activului de partid și cadrelor de bază din industrie, construcții și transporturi

Angajamentul județului Iași în întrecerea socialistă pe anul 1971

I. În industrie

1. Realizarea peste prevederile planului a unei producții marfă industriale în valoare de 111 milioane de lei, concretizată în următoarele cantități de produse:
- 2.700 tone țevi sudate și profile din oțel;
- 270 tone fibre și fire poliesterice;
- 120 mii m.p. țesături tip bumbac și tip mătase;
- 180 tone fire de bumbac;
- confecții textile în valoare de 2,5 milioane de lei;
- mobilă în valoare de 1,8 milioane de lei;
- 200 mii buc. cărămizi și blocuri ceramice;
- 1.000 m.c. prefabricate din beton.

2. Livrări suplimentare la export în valoare de 2 milioane de lei valută, constînd în:
- 1.000 tone țevi sudate și profile din oțel;
- 400 kg. streptomicină;
- 150 kg. penicilină V.;
- 100 mii m.p. țesături de mătase;
- mobilă în valoare de 200 mii de lei valută.

3. Depășirea cu 1 la sută a planului de creștere a productivității muncii.

II. În domeniul cooperației meșteșugărești și de consum

- O producție marfă și prestări de servicii peste plan în valoare de 5,5 milioane de lei.

III. În domeniul investiții–construcții

1. Darea în funcțiune, înainte de termen, a următoarelor obiective:

a) cu 90 de zile: capacitatea de 15.000 tone/an utilaje la Uzina mecanică „Nicolina"; capacitatea de 500 mii m.p. țesături la Țesătoria de mătase „Victoria"; 5 km modernizări pe drumul Iași – Sculeni; 3 km. artere de distribuție a apei; un atelier de prefabricate;

b) cu 60 de zile: un cămin studențesc cu 440 de locuri;

c) cu 30 de zile: două hale de producție ale industriei locale; o stație de auto-service a cooperației meșteșugărești;

d) cu 15 zile: 800 de apartamente.

2. Depășirea cu 2 la sută a planului de creștere a productivității muncii.

IV. În transporturi

1. Regionala C.F. va depăși planul de transport cu 60 de milioane tone km. convenționale;

2. Întreprinderea de transporturi auto va depăși planul de transport cu 2 milioane tone km. convenționale și cu 1 la sută indicele planificat de utilizare a capacității.

V. În industrie, construcții, transporturi

1. Se vor realiza economii peste plan la cheltuielile de producție în valoare de 18 milioane lei.

2. Economii de materiale prin reducerea consumurilor specifice:
- 1.100 tone la metal;
- 2.100 m.c. la material lemnos;
- 520 tone la ciment;
- 165 mii buc. la cărămizi echivalente;
- 64 tone la combustibil convențional;
- 147 mii litri la carburanți în transporturi;
- 2,8 mil. kwh. la energie electrică.

3. Beneficii peste plan în valoare de 44 milioane de lei.

VI. În agricultură

1. Se vor realiza producții de cereale peste plan:
- 3.200 tone la grîu-secară;
- 5.100 tone la porumb.

2. Se va depăși planul la efectivele de animale cu: 210 capete bovine, 1.200 capete porcine, 1.000 capete ovine și 5.500 păsări ouătoare matcă.

3. Se va livra, peste plan, la fondul de stat: 2.400 tone grîu-secară, 55 tone orz, 5.100 tone sfeclă de zahăr, 1.125 tone floarea-soarelui, 1.700 tone cartofi, 2.230 tone legume, 405 tone carne, 21.375 hl. lapte, 390 mii ouă.

4. Se vor realiza economii la cheltuielile de producție în I.A.S. și S.M.A. în valoare de 2.640 mii lei.

Informare cu privire la rezultatele obținute de unitățile economice în realizarea planului și posibilitățile de valorificare a unor rezerve suplimentare pentru înfăptuirea obiectivelor pe anul 1971

(urmare din pag. a 3-a)

spectaculoase, extinderea experienței cîștigate nu constituie încă o preocupare permanentă a conducerilor întreprinderilor, secțiilor, locurilor de muncă. La Uzina mecanică „Nicolina", de pildă, nu se realizează sarcinile de plan și obligațiile contractuale la bolhiuri, înregistrîndu-se zilnic restanțe tot mai mari față de grafice, generate în mare măsură de neajunsurile în organizarea conducerii și coordonarea producției. Neajunsuri asemănătoare se mai fac încă simțite și la Țesătoria de mătase „Victoria", Uzina de reparații auto, U.I.L. Ciurea și alte unități.

Pentru a putea însă pretinde întreprinderilor să treacă efectiv la organizarea superioară a producției și a muncii, socotim că este timpul ca ministerele și centralele industriale să definitiveze de urgență sarcinile de plan pe anul 1971 în toate unitățile.

Conducerea partidului a pus nu o dată în fața organizațiilor de partid și a comitetelor de direcție din întreprinderi sarcina de a se ocupa îndeaproape de modul în care sînt utilizate fondurile fixe, de a veghea ca mașinile, instalațiile și agregatele să fie folosite la întreaga lor capacitate. Un număr mare de organizații de partid au îndrumat cu competență acțiunile menite să ridice randamentul mașinilor și instalațiilor. Cu toate progresele înregistrate, dotarea tehnică nu este peste tot utilizată la nivel corespunzător și una dintre cele mai importante rezerve de depășire a sarcinilor de plan constă în încărcarea mai rațională a utilajelor; în anul 1971 s-au luat în calcul indici de utilizare care sînt susceptibili la îmbunătățiri.

Deși în multe unități industriale s-au obținut unele rezultate în ce privește folosirea mai bună a timpului de lucru, se impune a se examina și lua măsuri pentru întărirea disciplinei în muncă în unitățile Combinatului textil, Combinatului pentru exploatarea și industrializarea lemnului, la Întreprinderea economică din Pașcani, unde timpul neutilizat datorită întreruperilor, învoirilor, absențelor nemotivate este încă ridicat. În această privință se impune, mai mult ca oricînd, să punem în mișcare toate pîrghiile muncii politice în vederea întronării unei discipline ferme la fiecare loc de muncă, pentru ca fiecare minut din fondul de timp să fie utilizat cu maximă eficacitate. Analizele efectuate în fiecare unitate au reliefat că prin înlăturarea deficiențelor semnalate se poate obține o producție marfă suplimentară de circa 90—100 milioane lei.

Rezultatele economice obținute nu concordă peste tot cu posibilitățile existente. La unele sortimente încă se depășesc consumurile specifice de materii prime și materiale, din cauza insuficientei lor gospodăriri, neatenției pe parcursul proceselor de prelucrare, precum și datorită introducerii în producție a unor materii prime și materiale de calitate necorespunzătoare.

O dată cu definitivarea sarcinilor de plan pe anul 1971, cu precizarea nomenclatorului de produse care vor fi fabricate, este necesar ca organizațiile de partid să determine din timp luarea măsurilor necesare pentru lichidarea unei asemenea situații incompatibile cu economia socialistă.

Un loc central pe agenda preocupărilor îl are, desigur, realizarea cu maximum de conștiinciozitate a producției destinate exportului. În anul 1971 aceste sarcini sporesc cu aproape 28 la sută, față de realizările anului 1970. O problemă de primă urgență pentru noi o constituie încheierea contractelor la nivelul planului pe acest an și îndeosebi pentru trimestrul I, precum și primirea comenzilor ferme de la beneficiarii externi. Se simte nevoia unui sprijin mai eficient din partea ministerelor și centralelor industriale, dat fiind că întreprinderile n-au o experiență practică în operații de comerț exterior și în multe probleme nici nu pot interveni.

Una din preocupările majore ale tuturor întreprinderilor producătoare trebuie să fie, în continuare, problema îmbunătățirii calității. Grija pentru realizarea unor mărfuri numai de bună calitate trebuie să devină o cauză generală permanentă a organelor și organizațiilor de partid, a tuturor oamenilor muncii. Se impune ca organizațiile de partid, sindicale, comitetele de direcție să imprime un curs mai hotărît activității de cercetare, proiectare și asimilare de noi produse și, mai ales, să asigure introducerea rapidă în producție a rezultatelor cercetărilor proprii.

În continuare, tovarășul ing. Alexandru Dumitrache a punctat sarcinile care stau în fața unităților de transporturi, comerciale și a analizat în detaliu activitatea din domeniul investiției-construcții. Printre altele, vorbitorul a spus: Ritmul de realizare a planului în primele două luni ale acestui an este cu totul nesatisfăcător, atît în domeniul investițiilor în general, cît și în activitatea de construcții-montaj. Sarcinile pe acest an au fost cunoscute, analizate și dezbătute cu diverse ocazii în tot cursul anului trecut, dar întreprinderile beneficiare și unitățile de construcții nu au luat toate măsurile prevăzute pentru pregătirea în bune condiții a lucrărilor de investiții.

Unele importante obiective nu au aprobate nici pînă în prezent studiile tehnico-economice sau proiectele de execuție în fază unică, iar altele nu au încă asigurate proiectele de execuție. Această situație se datorește în special ministerelor și centralelor beneficiare de investiții, care au întîrziat contractarea utilajelor de import, împiedicînd proiectarea, sau nici nu s-au hotărît încă asupra profilului și a amplasamentului pentru noile capacități, cum este cazul secției de biostimulatori de la Fabrica de antibiotice ș.a.

Realizarea planului de investiții pe acest trimestru este o condiție esențială pentru îndeplinirea întregului volum de plan anual. Este necesar, în primul rînd, să se facă o defalcare mai judicioasă a planului pe luni și trimestre, întrucît majoritatea unităților prevăd sarcini mai mici în primele două luni și un vîrf în luna a treia, care este greu de realizat. Constructorii trebuie să se organizeze în mod corespunzător și să asigure o colaborare permanentă cu beneficiarii și proiectanții, în vederea obținerii la timp a documentațiilor, cu soluții posibile de realizat și economice. O atenție deosebită trebuie acordată, în continuare, de către organele și organizațiile de partid din construcții, traducerii în fapt a măsurilor menite să aplice pe scară largă tehnologii noi de execuție, metode noi de urmărire a executării lucrărilor.

În încheiere, tovarășul ing. Alexandru Dumitrache, după ce a subliniat că în unitățile economice ale județului nostru sînt încă suficiente rezerve care pot asigura nu numai realizarea exemplară, dar și depășirea sarcinilor de plan în industrie, investiții, transporturi, a propus spre dezbatere participanților la consfătuire angajamentul județului Iași în întrecerea pe anul 1971.

(Text prescurtat)

(urmare din pag. 1)

economist **Nicolae Dima**, șeful comisiei economice a comitetului de partid de la I.C.M. 4, ing. **Petru Necula**, directorul general al Combinatului de exploatare și industrializare a lemnului, **C-tin Ursuleanu**, directorul Uzinei mecanice de reparat material rulant Pașcani, **Emil Asandei**, directorul I.C.R.T.I., **Gh. Macovei**, prim-secretar al Comitetului județean Iași al U.T.C., economist **Mihai Pintilie**, directorul I. T. A., ing. **Gh. Olaru**, directorul Direcției județene de industrie locală, **Vasile Manolache**, secretarul Comitetului de partid de la Țesătoria de mătase „Victoria", **Constantin Hurezeanu**, director adjunct în Comitetul de Stat al Planificării, **Ion Crăciun**, ministrul industriei ușoare.

Raportînd succesele obținute în producție în anul trecut, precum și în primele două luni ale acestui an, vorbitorii au pus în evidență și neajunsurile ce s-au manifestat, posibilitățile încă insuficient valorificate la nivelul unităților respective. Totodată, în intervențiile lor, tovarășii care au participat la dezbateri au adresat critici, la obiect, unor ministere și altor instituții centrale economice, venind cu unele sugestii și propuneri concrete.

Vorbitorii s-au referit, de asemenea, la măsurile ce s-au luat la locurile respective de muncă pentru ca sarcinile economice pe acest an – primul din actualul cincinal – să fie îndeplinite în mod exemplar, făcînd, în acest cadru, cunoscute și angajamentele pe care și le-au asumat în întrecerea ce se desfășoară pe țară – sub semnul sărbătoririi semicentenarului partidului – colectivele de muncă pe care le reprezintă.

A luat apoi cuvîntul tovarășul **Miu Dobrescu** (Textul prescurtat al cuvîntului este publicat în ziarul nostru de astăzi).

În încheierea dezbaterilor, a vorbit tovarășul **Leonte Răutu.** (Cuvîntarea, în text prescurtat, este publicată, de asemenea, în numărul de astăzi al ziarului).

Participanții la consfătuire au aprobat, în continuare, angajamentele pe care și le-a asumat județul Iași în cadrul întrecerii ce se desfășoară între toate județele țării.

Într-o atmosferă însuflețită, consfătuirea a adoptat apoi textul unei telegrame adresate Comitetului Central al partidului, tovarășului **NICOLAE CEAUȘESCU.**

În încheierea lucrărilor consfătuirii, mulțumind tovarășului Leonte Răutu pentru aprecierile pozitive făcute la adresa activității Organizației județene de partid Iași, tovarășul Miu Dobrescu l-a rugat să transmită conducerii partidului, personal tovarășului **NICOLAE CEAUȘESCU**, hotărîrea fermă a comuniștilor, a tuturor oamenilor muncii din județul Iași, de a realiza integral angajamentul luat în cadrul consfătuirii.

Întreprinderile fruntașe în întrecerea socialistă pe anul 1970

Biroul Comitetului județean de partid, analizînd rezultatele obținute de unitățile industriale în cursul anului 1970, a stabilit următoarea clasificare în întrecerea socialistă:

UNITATEA	Realizări peste plan: Producții marfă (mii lei)	Productivitatea muncii %	Export mărfuri (mii lei)	Economii din reducerea prețului de cost (mii lei)	Beneficii (mii lei)
Locul I Uzina de fibre sintetice	88.486	5,2	55.795	39.294	63.100
Locul II Uzina metalurgică	28.170	3,3	21.695	1.898	7.382
Locul III Fabrica de antibiotice	19.228	3,5	2.805	5.927	18.842
Locul IV Uzina mecanică Pașcani	25.389	1,6	—	5.921	4.310
Locul V Întreprinderea „Spicul"	19.371	5,3	—	1.122	1.267
Locul VI Uzina mecanică „Nicolina"	16.735	1,2	983	2.094	10.784

Dintre unitățile de construcții, se situează pe locul I: Întreprinderea de construcții-montaj nr. 4, care a înregistrat următoarele realizări:
- depășirea volumului de construcții-montaj cu 7,5 la sută;
- reducerea cu 2,9 milioane lei a subvenției de la buget și obținerea unui beneficiu de peste 1 milion lei;
- darea în folosință (împreună cu Întreprinderea nr. 14 instalații-montaj) înainte de termen a următoarelor capacități de producție:
- instalația de fire poliesterice, cu 75 de zile;
- capacitatea de 5.000 tone/an utilaje pentru construcții la Uzina mecanică „Nicolina", cu 90 de zile;
- capacitatea de 720 mii m.p. țesături, la extinderea Țesătoriei de mătase „Victoria", cu 1 an.

Pe locul II, se clasifică Întreprinderea construcții-transporturi, care a depășit volumul de construcții-montaj cu 3,3 la sută și a obținut beneficii peste plan de 485 mii lei.

Biroul Comitetului județean de partid adresează colectivelor menționate, organelor și organizațiilor de partid, tuturor muncitorilor, inginerilor, economiștilor și tehnicienilor din aceste unități, cele mai calde felicitări pentru modul în care, punîndu-și în valoare capacitatea creatoare, perfecționîndu-și necontenit propria activitate, și-au onorat sarcinile și cuvîntul dat.

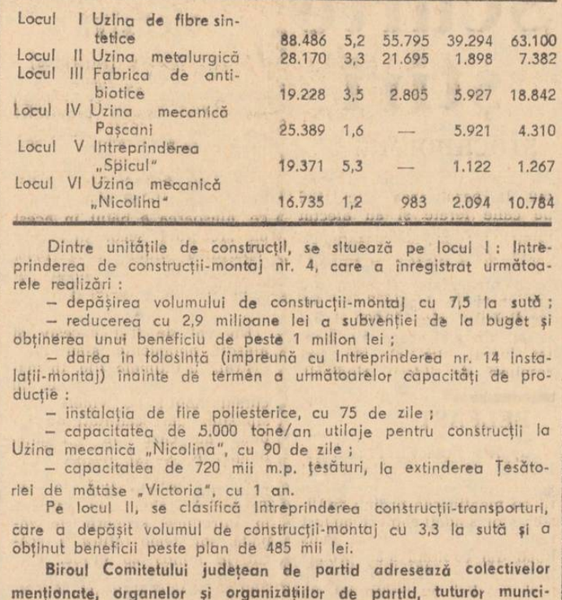

Vedere exterioară a Uzinelor „Independența" din Sibiu.

Foto: AGERPRES

OMAGIU FEMEII!

Martie aduce în fiecare an, o dată cu primii muguri și ghiocei, aniversarea Zilei femeii, una dintre cele mai tandre și inefabile sărbători. În această zi, gîndurile tuturor se îndreaptă, pline de respect și recunoștință, față de femeia-mamă, femeia-soție, femeia-soră, femeia-tovarăș de muncă în producția valorilor materiale și spirituale, pe tărîmul vieții politice și sociale.

Descătușate de umilința și inegalitatea, ce secole și milenii de-a rîndul le-au înăbușit capacitățile și podoabele sufletului, femeile societății contemporane românești reprezintă astăzi o mare forță a construcției socialismului, contribuția lor – a celor care reprezintă aproximativ jumătate din cei peste 20 de milioane de locuitori ai patriei – la progresul țării fiind imensurabilă.

În ampla și atît de cuprinzătoarea activitate creatoare, ce se desfășoară în anii noștri, se încadrează și femeile – indiferent de categoria socială, profesie sau naționalitate – cu tot elanul și pasiunea ce le caracterizează. Nu există domeniu ori compartiment de activitate – oricît de măruntă sau oricît de strălucită și plină de răspunderi – în care să nu se facă simțită și prezența femeii. Cîte din înfăptuirile obținute și pe meleagurile ieșene, în ultimii cinci ani, în sectoarele vieții economice, sociale și culturale, înfăptuiri ce au constituit recent și obiectul unui material de sinteză publicat în ziarul nostru, nu se datoresc și muncii avîntate, clocotitoare a femeilor!

Întrunind atribute ce o deosebesc adeseori de bărbat, precum: sensibilitatea, spiritul inventiv, tenacitatea și meticulozitatea și avînd, totodată, reale virtuți organizatorice și moral-profesionale, numeroase femei s-au afirmat și în cuprinsul județului nostru ca autentice cadre de conducere în cele mai diverse sectoare. Directoare de întreprinderi industriale sau instituții științifice (biologul Viorica Ardelean, directoarea Fabricii de antibiotice, prof. univ. Olga Necrasov, membru corespondent al Academiei R.S. România, director al Institutului de cercetări antropologice, șefă de catedră la Universitatea din Iași, dr. chimist Aglaia Ciobanu, director adjunct al Institutului de chimie macromoleculară „Petru Poni"), cadre de conducere în unitățile agricole socialiste (Zafira Sachelarie, șefă de fermă la I.A.S. Tg. Frumos, ing. Maria Proca, președinta C.A.P. Răducăneni, cărora li se adaugă zeci și sute de alte femei care îndeplinesc fie funcția de fermieri și brigadieri, fie pe aceea de șefe de echipă în agricultură), directori de unități școlare și spitalicești, președinți de consilii populare comunale, ca să ne referim doar la compartimentele în care numărul femeilor cu funcții de răspundere este mai reprezentativ. Indiferent însă de locul pe care-l ocupă, pe scara ierarhiei sociale, imensa majoritate a femeilor, beneficiind de condițiile de afirmare neîngrădită pe tărîmul activității profesionale, politice și obștești, își manifestă pretutindeni în țara noastră energia și talentul spre binele său și al întregii societăți. Conștiința responsabilității – numitor comun al femeilor contemporane – își pune peste tot pecetea. Altfel nici nu s-ar putea vorbi, ca să ne referim tot numai la județul nostru, de realizările, altădată inimaginabile, obținute și pe tărîmul acțiunilor obștești, unde numai în anul trecut s-au înfăptuit lucrări a căror valoare depășește 90 milioane de lei și la care și-au dat concursul peste 50.000 de femei. Sau – ca să ne oprim tot la acest sector al muncii obștești – căror factori putem atribui frumoasele acțiuni întreprinse în primăvara anului trecut, cînd condițiile climatice vitrege au lăsat fără adăpost o seamă de locuitori ai unor sate din județ și cînd, spre alinarea suferințelor celor care au avut de înfruntat furia apelor, numeroase activiste, reprezentînd fie comisiile femeilor, fie comisiile de Cruce Roșie, au colectat obiecte de îmbrăcăminte și alimente pe care le-au donat familiilor sinistrate din localitățile Chiperești, Zberoaia, Scoposeni ș.a., decît simțului patriotic dezvoltat, conștiinței responsabilității, ridicate la cea mai înaltă cotă.

Pentru aceste fapte și multe altele de acest gen, I se cuvin **Femeii, și în această zi de început de martie, toate laudele și mulțumirile.**

Tuturor femeilor din municipiul și județul Iași, redacția ziarului nostru le aduce, și în această zi, omagiul inimii, stimei și recunoștinței ce le-o poartă.

Manifestări consacrate aniversării semicentenarului partidului

Simpozionul „Educația civică prin organizația pionierilor"

Ieri s-au deschis lucrările simpozionului „Educația civică prin organizația pionierilor", manifestare de prestigiu dedicată aniversării semicentenarului partidului, organizată sub auspiciile Consiliului județean al Organizației pionierilor, ale Universității „Al. I. Cuza" și Inspectoratului școlar județean.

La deschiderea festivă, care a avut loc în aula „M. Eminescu" a Universității ieșene, au participat tovarășii conf. univ. Petre Mălcomete, secretar al Comitetului județean de partid, și Silvestru Patița, vicepreședinte al Consiliului Național al Organizației pionierilor. Au fost prezenți, de asemenea, prof. univ. dr. docent Ștefan Birsănescu, membru corespondent al Academiei Republicii Socialiste România, conf. univ. dr. George Văideanu, directorul Institutului de științe pedagogice, prof. emerit Sterie Rădoi, inspector general al Inspectoratului școlar județean, prof. univ. dr. Ernest Stere, șeful catedrei de pedagogie a Universității „Al. I. Cuza", cadre didactice din învățămîntul superior și mediu, comandanți de unități și detașamente de pionieri, numeroși invitați. Cuvîntul de deschidere a fost rostit de prof. Grigore Bernic, președintele Consiliului județean al Organizației pionierilor.

A luat cuvîntul conf. univ. Petre Mălcomete care a transmis salutul Comitetului județean de partid. Arătînd importanța acestei reuniuni în contextul activității de educație a tinerei generații vorbitorul a spus: „Dezbaterile largi ce vor avea loc în aceste două zile, schimburile de opinii și îmbunătățirea experienței acumulate de dumneavoastră în practica de zi cu zi a muncii cu pionierii, în activitatea didactică și științifică pe care o desfășurați — toate acestea sînt elemente care vor asigura nu numai întregii manifestări, dar și activității viitoare, acel plus de substanță, în măsură să determine sporul de calitate necesar și așteptat. Sîntem pe deplin încredințați că toate condițiile pe care poporul nostru le-a creat, sub conducerea înțeleaptă a Partidului Comunist Român, pentru educarea generațiilor de copii și pentru formarea lor multilaterală ca cetățeni de nădejde ai patriei vor fi în continuare utilizate cu randament maxim".

Un grup de pionieri a transmis un călduros salut simpozionului. Cuvinte de salut au mai rostit prof. univ. dr. docent Ștefan Birsănescu, Silvestru Patița și conf. univ dr. George Văideanu.

Lucrările simpozionului au continuat apoi în ședință plenară și pe secții. Pe agenda lucrărilor figurează un număr de 42 de comunicări susținute de cadre didactice, activiști, specialiști în munca de educare a pionierilor. Lucrările acestei prestigioase manifestări continuă și astăzi.

„CERBUL DE AUR"

În cadrul Festivalului „Cerbul de aur", simbătă, pe scena Teatrului dramatic din Brașov au susținut microrecitaluri Angela Similea, Doina Spătaru și Therese Steinmetz (Olanda), deținătoarea marelui premiu decernat la concursul de anul trecut.

Spectacolul a fost încheiat de cîntărețul de culoare american O. C. Smith. Aflat în plină glorie, solistul O. C. Smith este cel de-al treilea mare interpret de muzică ușoară din S.U.A., care înscrie o prezență de prestigiu, alături de cele aproape 50 de vedete participante, din 1968 pînă azi, la Festivalul internațional de la Brașov.

Actuala ediție a „Cerbului de aur" ia sfîrșit azi, 7 martie, cu un spectacol de gală în care vor evolua laureații concursului, precum și celebra cîntăreață franceză Dalida.

(Agerpres)

SPORT

VOLEI, DIV. A

A 21-a victorie consecutivă

(Prin telefon de la redacția ziarului „Dobrogea nouă").

Oboseala, această barieră în fața performanțelor maxime, și-a spus cuvîntul în ziua a treia a turneului de la Constanța.

Echipele acuză oboseala acestei serii neîntrerupte de jocuri cu care nu sînt obișnuite. În aceste condiții, victoriile aparțin, de regulă, echipelor care dispun de jucătoare de rezervă apropiate de valoarea titularelor.

Programul de ieri a fost deschis de partida Penicilina — Ceahlăul. Victoria Penicilinei s-a conturat ușor. Din nou tandemul Itu — Căunei a funcționat ireproșabil și cele trei seturi cîștigate sub 10 (la 7, 2 și 8) exprimă clar diferența de valoare dintre formații. La sfîrșitul jocului, antrenorul N. Roibescu ne-a declarat: „Deși echipa se resimte încă moral după insuccesul din Cupa campionilor europeni a căutat totuși să demonstreze la Constanța că este cu adevărat cea mai bună din țară. Mă bucur nespus că vom aduce Iașului, luni seara, cel de al doilea titlu de campioană".

În continuare, I.E.F.S. a întrecut pe Universitatea Cluj cu 3—1, datorită unei condiții fizice superioare, Universitatea Timișoara a cîștigat fără emoții partida cu Universitatea Craiova, iar Farul a obținut, după mari eforturi, victoria în fața C.S.M. Sibiu cu scorul de 3—2. Dinamo, superioară în finalurile de seturi, a învins pe C.P.B. La ora cînd transmitem, Medicina conduce cu 2—1 în meciul cu Rapid!

I. BRUCKNER

*

N.R. Ieri am primit la redacție o telegramă de la Constanța, trimisă de lotul voleibaliștilor Penicilinei. **„Cu prilejul cuceririi pentru a doua oară a titlului de campioană națională a României, se spune în telegramă, echipa de volei Penicilina vă roagă să transmiteți calde mulțumiri tuturor suporterilor săi pentru sprijinul moral primit în decursul campionatului.**

Închinăm acest succes semicentenarului partidului, în semn de recunoștință pentru minunatele condiții create sportului românesc".

Campioanele noastre sosesc în stația Iași luni, 8 martie, la ora 20.44. Vă amintiți de primirea ce li s-a făcut anul trecut, cînd au adus Iașului primul titlu național?...

PE MERIDIANELE GLOBULUI

LUPTE VIOLENTE ÎN LAOS

XIENG KUANG 6 (Agerpres) In zona șoselei nr. 9 se desfășoară lupte grele între forțele patriotice laoțiene și trupele saigoneze care au invadat teritoriul Laosului. In ultimele zile, forțele aeriene americane au intervenit masiv în sprijinul efectivelor militare ale regimului Thieu-Ky. Potrivit unui comunicat al comandamentului forțelor S.U.A. de la Saigon, elicopterele americane au efectuat vineri peste 2 400 de misiuni în Laos, cel mai mare număr de raiduri înregistrat în ultimele 27 de zile. In cursul acestor misiuni, relatează agenția France Presse, 200 de elicoptere americane au transportat alți 1 000 de militari saigonezi în sudul Laosului. Totodată, bombardiere americane de tip „B-52" au întreprins noi raiduri în sudul Laosului, pentru a sprijini acțiunile trupelor saigoneze care participă la operațiunile „Lam Son 719".

Forțele patriotice opun o rezistență fermă, declanșînd puternice acțiuni de ripostă. Potrivit unor știri de ultimă oră, o importantă bază a trupelor intervenționiste, amplasată la A Luoi, pe șoseaua nr. 9, a fost bombardată, pentru a treia oară în ultimele zile, de către forțele Pathet Lao.

*

PEKIN 6 (Agerpres)
Un purtător de cuvînt al C.C. al Frontului Patriotic din Laos a difuzat o declarație în care denunță și condamnă Administrația Nixon pentru intenția de a trimite noi trupe americane și saigoneze în sudul Laosului — informează Khaosan Pathet Lao.

Administrația Nixon, se arată în declarație, plănuiește să trimită noi trupe americane și saigoneze în zona șoselei nr. 9 în încercarea de a prelungi și a extinde operațiunile de război lansate în sudul Laosului.

*

HANOI 6 (Agerpres).
Comitetul Central al Partidului Comunist din Indonezia a dat publicității o declarație în care condamnă agresiunea americană în Laos — anunță agenția V.N.A. In declarație se arată că afirmațiile oficialităților americane în legătură cu „retragerea trupelor S.U.A. din Vietnam" și cu așa-zisa „încetare" a conflictului din Indochina nu sînt decît o perdea de fum, destinată să camufleze prelungirea agresiunii americane în Asia de sud-est. Partidul Comunist din Indonezia cheamă pe comuniștii indonezieni și pe ceilalți revoluționari din țară să sprijine energic cauza justă a celor trei popoare indochineze.

Succese ale detașamentelor F.N.E. din Vietnamul de sud

SAIGON 6 (Agerpres). — Agenția Eliberarea anunță că recent a avut loc într-o regiune eliberată din Vietnamul de sud o reuniune la care au luat parte reprezentanți ai Frontului Național de Eliberare și ai Comitetului reprezentativ al Guvernului Revoluționar Provizoriu al Republicii Vietnamului de sud. Au fost examinate succesele dobîndite de Armata Populară de Eliberare în lupta împotriva trupelor saigoneze și americane.

Potrivit unui raport prezentat în cadrul reuniunii, unitățile forțelor patriotice au atacat, în repetate rînduri, în special în luna februarie, o serie de poziții americano-saigoneze din provinciile Da Nang, Nha Trang, Pleiku și din alte regiuni, provocînd mari daune bazelor aeriene și liniilor de comunicații. Detașamentele F.N.E. au scos din luptă peste 7 000 de soldați saigonezi.

In cadrul reuniunii a fost apreciată activitatea și acțiunile forțelor de eliberare în direcția instaurării controlului asupra mai multor localități din Vietnamul de sud și a dejucării așa-ziselor „planuri de pacificare" inițiate de regimul de la Saigon.

★

SAIGON 6 (Agerpres)
Forțele patriotice din Vietnamul de sud au atacat sîmbătă cu rachete o importantă bază americană, amplasată în sectorul Khe Sanh. După cum informează agenția Associated Press, în sectorul Khe Sanh se află una dintre principalele baze ale forțelor aeriene americane, care sprijină operațiunile agresive lansate de trupele saigoneze pe teritoriul Laosului.

In provincia sud-vietnameză Long Khanh, la 70 km nord-est de Saigon, au fost semnalate, de asemenea, ciocniri între forțe ale patrioților și unități militare americano-saigoneze.

S.U.A. plănuiesc o nouă aventură militară împotriva R.D. Vietnam

Declarația ministrului de externe al G.R.P. al Republicii Vietnamului de sud

PARIS 6 (Agerpres)
Nguyen Thi Binh, ministrul afacerilor externe al Guvernului Revoluționar Provizoriu al Republicii Vietnamului de sud, conducătorul delegației G.R.P. la Conferința cvadripartită de la Paris asupra Vietnamului, a dat publicității o declarație în care condamnă planurile S.U.A. de a lansa o nouă aventură militară împotriva Republicii Democrate Vietnam.

In declarația difuzată de agenția „Eliberarea" se arată că în timp ce intensifică războiul în Vietnamul de sud și îl extinde în Cambodgia și Laos, imperialiștii S.U.A. au mobilizat puternice forțe americano-saigoneze în apropierea paralelei 17 și au trimis mai multe nave de război în Golful Tonkin.

„Aceste acte agresive ale S.U.A. — se spune în declarație — încalcă dreptul internațional și creează o situație extrem de periculoasă, primejduind lucrările Conferinței de la Paris în problema Vietnamului".

Orientul Apropiat

RAPORTUL LUI U THANT PREZENTAT CONSILIULUI DE SECURITATE

NEW YORK 6 (Agerpres)
Secretarul general al O.N.U., U Thant, a prezentat Consiliului de Securitate un raport asupra stadiului actual al misiunii Jarring.

După ce a analizat în mod detaliat răspunsurile guvernelor R.A.U. și Israelului la memorandumul lui Gunnar Jarring — despre care s-a informat la timpul respectiv — U Thant a subliniat că „anumite progrese noi au fost făcute pe drumul soluționării pașnice a crizei din Orientul Apropiat. Problemele de reglementat au fost mai clar definite și asupra unora a fost realizat un acord general. Tin, de altfel, să menționez cu satisfacție răspunsul pozitiv dat de către Republica Arabă Unită inițiativei lui Gunnar Jarring. Totuși, a spus el, guvernul israelian nu a răspuns pînă astăzi cererii lui Jarring de a se angaja în legătură cu o retragere pînă la frontiera internațională a R.A.U.".

In încheiere, U Thant a adresat un apel guvernului israelian „de a examina din nou această chestiune și a răspunde favorabil inițiativei lui Jarring". De asemenea, el a cerut părților aflate în conflict în Orientul Apropiat „să se abțină de la orice schimburi de focuri, să dea dovadă de moderație pe plan militar și să mențină calmul care domnește în regiune din luna august 1970".

Reuniune cvadripartită la New York

NEW YORK 6 (Agerpres)
Ambasadorii Franței, Marii Britanii, U.R.S.S. și S.U.A. la Națiunile Unite s-au reunit vineri, pentru a doua oară în decurs de 24 de ore, spre a discuta situația din Orientul Apropiat. A fost examinat, de asemenea, raportul prezentat Consiliului de Securitate de către secretarul general al O.N.U., U Thant, asupra rezultatelor misiunii Jarring.

Nu a fost dat publicității nici un comunicat la încheierea reuniunii.

Cei patru ambasadori au hotărît să se întîlnească din nou la 11 martie și să consulte, între timp, guvernele lor asupra oportunității unei reuniuni înainte de această dată.

În legătură cu formarea noului guvern norvegian

OSLO 6 (Agerpres)
Kjell Bondevik, liderul Partidului creștin-popular din Norvegia, a fost însărcinat vineri seara de regele Olav al V-lea să formeze un nou guvern de coaliție. El a primit deja acordul celor patru partide ale fostei coaliții (conservator, liberal, creștin-democrat și de centru) în vederea realizării misiunii încredințate.

Președintele federal al Austriei a primit pe ambasadorul român la Viena

VIENA 6. Corespondentul Agerpres, Petre Stăncescu, transmite: Ambasadorul Republicii Socialiste România la Viena, Dumitru Aninoiu, a fost primit de președintele federal al Austriei, Franz Jonas. In cursul cordialei întrevederi care a avut loc cu acest prilej a fost evidențiată dezvoltarea ascendentă a relațiilor româno-austriece, mai ales în urma schimbului de vizite la nivelul președinților celor două țări.

Ambasadorul român a transmis președintelui Franz Jonas, din partea președintelui Consiliului de Stat, Nicolae Ceaușescu, urări de sănătate, de succese în activitatea personală, de pace și prosperitate poporului austriac.

Președintele Austriei a transmis președintelui Nicolae Ceaușescu urări prietenești de sănătate, de succes în activitatea sa pentru binele poporului român, asigurînd că, atît el personal, cît și guvernul austriac, urmăresc cu atenție și deosebită satisfacție contribuția activă a României la cauza păcii și înțelegerii între popoare.

Președintele Pakistanului, Yahya Khan, despre situația din țară

CARACI 6 (Agerpres)
Adunarea Națională a Pakistanului se va întruni la 25 martie pentru a soluționa criza constituțională — a anunțat președintele Yahya Khan, într-o declarație transmisă sîmbătă de posturile de radio pakistaneze. Șeful statului și-a reafirmat dorința și hotărîrea de a soluționa impasul politic cauzat de divergențele dintre Liga Awami și Partidul Poporului în problemele elaborării noii constituții a țării.

După cum s-a mai anunțat, Adunarea Națională trebuia să se întrunească în sesiune inaugurală la 3 martie, pentru a trece la elaborarea și aprobarea, în decurs de 120 de zile, a noii constituții a Pakistanului. Reuniunea a fost amînată în baza unei hotărîri a șefului statului, ca urmare a divergențelor dintre Liga Awami (Pakistanul de est) și Partidul Poporului (Pakistanul de vest), în probleme privind viitoarea constituție. Liga Awami, care deține cele mai multe mandate în Adunarea Națională, militează pentru o constituție care să asigure o mai mare autonomie economică a regiunii de est a Pakistanului, urmînd ca problemele politicii externe și ale apărării să depindă de guvernul central al țării. Ali Zulfikar Bhutto, liderul Partidului Poporului, s-a opus elaborării proiectului de constituție pe baza programului Ligii Awami, anunțînd hotărîrea deputaților partidului său de a boicota sesiunea de la 3 martie a Adunării Naționale.

In discursul său, președintele Yahya Khan a făcut cunoscut că eforturile sale de mediere în disputa dintre cele două partide au eșuat. El și-a exprimat regretul că liderul Ligii Awami a refuzat să participe la întrunirea liderilor politici preconizată pentru 10 martie în vederea examinării crizei politice.

Evocînd implicațiile actualei situații politice din țară, generalul Yahya Khan a lansat un avertisment împotriva sentimentelor secesioniste manifestate în Pakistanul de est, subliniind că orice s-ar întîmpla, atît timp cît deține funcția de comandant al forțelor armate și pe cea de șef al statului, va asigura integritatea absolută a Pakistanului. „Este de datoria forțelor armate ale Pakistanului de a asigura integritatea, solidaritatea și securitatea țării", a subliniat șeful statului pakistanez.

Președintele Yahya Khan a chemat populația țării să permită reprezentanților aleși ai poporului să-și îndeplinească datoria pe care națiunea o așteaptă de la ei.

Scurte știri

STOCKHOLM

Grevele din Suedia, care au dus la paralizarea circulației pe căile ferate și au afectat numeroase alte sectoare ale vieții economice și publice, continuă. O comisie de mediere a prezentat sîmbătă noi propuneri în legătură cu revendicările celor 18.000 de salariați de stat, care au încetat lucrul, dar ele au fost respinse de liderii sindicali.

BELFAST

Agenția France Presse relevă că, în timp ce la Belfast se poartă convorbiri în legătură cu menținerea ordinii în Ulster, doi soldați englezi au fost răniți, iar în cartierul Falls Road din capitală s-au produs noi ciocniri. Grupuri de tineri catolici au incendiat un autobuz și au baricadat mai multe străzi cu ajutorul unor camioane, printre care o cisternă conținînd 10 000 litri benzină.

Iarna în plină ofensivă

MONTREAL 6 (Agerpres)
Un val de frig însoțit de o violentă furtună de zăpadă s-a abătut asupra provinciei canadiene Quebec, paralizînd practic traficul rutier și aerian. Toate școlile din provincie au fost închise. Potrivit comunicatelor meteorologice, ninsoarea a bătut în acest an „recordul secolului", care aparține anilor 1945—1946, ajungînd în unele locuri la înălțimea de aproape 4 metri.

★

Un val de frig excesiv și ninsori abundente s-au înregistrat, în ultimele zile, în majoritatea țărilor europene. In cursul nopții de vineri spre sîmbătă, mari cantități de zăpadă au căzut în Franța, Belgia, R.F.G. și R.D.G. Stratul de zăpadă atinge în unele din aceste țări 40 cm. Teritoriul Italiei este aproape în întregime acoperit de zăpadă, iar temperatura a scăzut la minus 29 grade. Circulația rutieră în mai multe regiuni este paralizată, iar aeroporturile au fost închise. In regiunile de munte, numeroase localități au fost izolate.

In Polonia, unde pînă acum iarna a fost blîndă, s-au semnalat temperaturi de minus 26 grade. Traficul rutier este în parte paralizat.

Praga — capitala R.S. Cehoslovace — a înregistrat în luna martie cea mai scăzută temperatură din ultimii ani — minus 18 grade — iar în regiunile de munte ale Cehoslovaciei, mercurul termometrelor a coborît pînă la minus 25 de grade. Din cauza pericolului avalanșelor, mai multe stațiuni în care se practică sporturile de iarnă au fost închise.

Ninsorile și viscolul care s-au abătut asupra unor regiuni vaste din Iugoslavia au provocat dificultăți considerabile traficului rutier din această țară. Pe unele șosele din Muntenegru, grosimea stratului de zăpadă atinge un metru. In regiunile din sudul țării ninsorile și gerul au provocat daune viitoarelor recolte de legume timpurii și de fructe. Pe litoralul Mării Adriatice frigul neobișnuit pentru această perioadă a anului este însoțit de vînturi puternice, avînd o viteză de 60—70 km. pe oră.

Un timp excesiv de friguros se înregistrează și în Elveția. La Jungfraujoch, localitate situată la o altitudine de 3 453 metri, termometrul a indicat în cursul nopții de vineri minus 31 grade, iar la Zurich minus 14 grade.

(Agerpres)

În legătură cu formarea noului guvern norvegian

OSLO 6 (Agerpres)
Kjell Bondevik, liderul Partidului creștin-popular din Norvegia, a fost însărcinat vineri seara de regele Olav al V-lea să formeze un nou guvern de coaliție. El a primit deja acordul celor patru partide ale fostei coaliții (conservator, liberal, creștin-democrat și de centru) în vederea realizării misiunii încredințate.

Din presa străină — **„L' Unita"**

O mare de petrol în spatele războiului din Indochina

„Războiul de agresiune dus de Statele Unite în întreaga Indochină are, în primul rînd, un caracter politic și strategic: politic— deoarece este vorba de a demonstra că puterea celei mai mari și mai bogate țări imperialiste ce a existat vreodată în lume poate învinge orice luptă de eliberare națională; strategic — deoarece menținerea controlului, cel puțin asupra Vietnamului de sud, care a constituit obiectivul permanent al tuturor președinților ce s-au succedat la Casa Albă, înseamnă a dispune de o bază esențială în fața lumii socialiste, la porțile Vietnamului de nord și ale Chinei. Acestor caractere fundamentale trebuie să li se adauge însă un al treilea, de ordin direct economic, care face acest război, din multe puncte de vedere de tip nou, să se asemene cu un război obișnuit de jaf.

De-a lungul întregului arc imens ce pornește de la Golful Tailandei pînă la Marea Japoniei, trecînd de-a lungul coastelor Cambodgiei, Vietnamului de sud, Indochinei și Chinei, au fost descoperite zăcăminte petrolifere a căror importanță pare să o fi depășit pe cea a zăcămintelor din Orientul Apropiat. Regiunea cea mai săracă din lume se dovedește astfel a fi una dintre cele mai bogate, una dintre regiunile în care interesele imperialiste cele mai agresive — acelea de a controla sursele de energie — se năpustesc cu o voracitate egală cu tăcerea așternută asupra întregii probleme.

Petrolul din această vastă regiune se află într-un lanț neîntrerupt de zăcăminte submarine. Prospecțiunile sistematice au început cu numai cîțiva ani în urmă, dar rezultatele au fost impresionante. Petrolul este de calitate excelentă, cu un conținut de sulf extrem de redus. Insula Con Son, din largul coastei sud-vietnameze, unde mii de deținuți politici trăiesc în condiții sub-umane (în așa-numitele „cuști de tigri", plătite de americani) este situată deasupra unor asemenea zăcăminte petrolifere. Întreaga Indonezie este înconjurată de „aur negru", plutește literalmente pe el. Vorbind despre structura geologică a zonei submarine menționate, un specialist american spunea: „Față de depozitele petrolifere din largul coastelor sud-estului asiatic, cele din Louisiana seamănă cu o marcă poștală lipită pe spinarea unui elefant".

...Producția actuală a Statelor Unite este de aproximativ 10 milioane de barili pe zi, în timp ce consumul cotidian este de circa 15 milioane de barili, iar cel prevăzut pentru 1980 — o scadență ce se apropie, avînd în considerație proporțiile problemei — de 25 milioane de barili, mult mai mult decît s-a prevăzut nu mai departe decît cu cîțiva ani în urmă. Și toate acestea se întîmplă atunci cînd regiunile lumii care au furnizat în mod tradițional petrol Statelor Unite încep să fie mai puțin „sigure" decît în trecut: o Americă Latină în fierbere și un Orient Apropiat în care prețurile amenință să crească rapid. În plus, intervine și imposibilitatea de a spori producția internă, precum și înaltul conținut de sulf al petrolului disponibil pînă acum, care necesită cheltuieli mai ridicate de rafinare. Marile zăcăminte din Alaska nu vor mai furniza la sfîrșitul acestui deceniu decît 2,5 milioane barili pe zi.

Miza pusă în joc este deci clară... Iată, așadar, că în spatele agresivității americane reînnoite în întreaga Indochină se află — pe lîngă toate celelalte — aurul negru... Confruntarea aflată în curs în Asia de sud-est capătă astfel noi dimensiuni. Motivelor agresiunii imperialiste li s-a adăugat petrolul, un ocean de petrol, apărat pînă acum cu peste 10 milioane tone de bombe. Cîte bombe vor mai fi oare aruncate în încercarea de a rezolva una dintre crizele fundamentale ale Statelor Unite?"

— 3 gestionari de materiale
pentru șantierele nr. 1 și nr. 3 Iași
angajează imediat
Trustul de construcții Iași
Condițiile de angajare sînt cele prevăzute de H.C.M. 914/1968 și Legea nr. 22/969.
Cei interesați se vor adresa la biroul personal, Calea 23 August nr. 3.

CETĂȚENI!
IJECOOP Iași vinde în zilele de 8, 12 și 17 martie a. c. de la incubatorul din Hîrlău, str. Gării, pui găină de o zi la prețul de 2,80 lei bucata.
Pentru obținerea unui randament sporit de carne și ouă, aprovizionați-vă din timp cu puii necesari.

un șef contabil
— merceologi
angajează
COMBINATUL TEXTIL IAȘI
Condiții de angajare conform H.C.M. 914/1968.
Relații suplimentare se pot obține la serviciul personal al Combinatului textil Iași.

In scopul întocmirii unei monografii conducerea INTREPRINDERII DE TRANSPORTURI IAȘI, strada Uzinei nr. 12, face un călduros apel la amabilitatea posesorilor de documente cu trecutul întreprinderii (fotografii, schițe, acte etc) să i le pună la dispoziție, sub formă de împrumut.
Mulțumind anticipat, conducerea I.T.I. se angajează să restituie, neîntîrziat și în aceeași stare, toate piesele documentare ce i s-au împrumutat.

— revizor contabil (C.F.I.)
— mecanic locomotivă Diesel
— șef manevră
— frezori
— strungari
angajează de urgență
C. E. I. L. Iași
strada Bucium nr. 34.
De asemenea, angajează pentru secția de industrializare a lemnului Ciurea:
— un șef de depozit parchete
— un maistru electrician.
Condiții de angajare: conform legilor în vigoare, buletin de oraș Iași și stagiul militar satisfăcut. Relații suplimentare la telefon 11120-11121, interior 131.

— ingineri proiectanți
— tehnicieni proiectanți
— economist
angajează
Uzina metalurgică IAȘI
Condiții de angajare: 5 ani vechime în specialitate.

— un post de frezor sau lăcătuș mecanic
are vacant
Universitatea „Al.I. Cuza" Iași
Cei interesați pot afla condițiile de angajare adresîndu-se serviciului personal al Universității, între orele 7-15.

CONCURS
pentru ocuparea unui post de
maistru principal
exploatare și întreținere instalații termochimice
organizează
la 1 aprilie 1971
C.E.T. Iași

Se angajează prin concurs
— doi maiștri construcții—montaj
conform prevederilor H.C.M. nr. 1061/1969.
Cei interesați se vor adresa la Întreprinderea reparații-construcții Iași, serviciul personal-administrativ al întreprinderii din Iași, strada A. Panu, nr. 7.

— magazineri principali
pentru depozit de produse finite.
Condiții de angajare: studii medii sau școală generală (echivalentă) și un an vechime în producție, sau vechime de 4 ani în producție (din care doi ani în munca de gestionar)
— magazineri pentru depozit de produse finite.
Condiții de angajare: studii medii sau școală generală și 2 ani vechime în producție.
Cei interesați se vor adresa la
Uzina de prelucrare a maselor plastice Iași
șoseaua Țuțora nr. 95, telefon 15720.

Mica publicitate

Lecții, meditații
Studentă, meditez franceză orice nivel. Telefon 14042, orele 16—17.
Profesor, meditez elevi matematică (admitere, liceu, corigențe). Strada Sf. Atanasie 4 (lîngă Bolta rece).

Vînzări—cumpărări
Vînd apartament 5 camere, una liberă. Telefon 15667, după ora 19.
Vînd Fiat 1100 D, alb, stare excepțională — 40.000 km. Vaslui, strada Ștefan cel Mare 43, telefon 1027.
Vînd casă liberă, grădină. Tătărași. Telefon 18797, orele 16—19.
Vînd imobil, 4 camere, dependințe — 115 metri teren. Strada Moara de vînt 28 Iași. Telefon 12665.
Vînd acordeon „Serenada", 80 basi, nou, preț convenabil. Telefon 15465.
Vînd mobilă, stare excepțională. Friedrich Engels 24, apart. 8. Telefon 14057.

Închirieri
Închiriez cameră mobilată. Alecsandri 4, scara A, apart. 2, orele 16—18.

Schimburi de locuință
Ofer apartament casă naționalizată, 3 camere, dependințe, pentru apartament bloc două camere, în afară de Tătărași. Telefon 17187.
Ofer apartament vilă naționalizată Piatra Neamț, pentru apartament trei camere, bloc central Iași. Telefon 30969.

Pierderi
Pierdut legitimația eliberată de U.F.S. pe numele Zarioiu Traian. © declar nulă.
Pierdut legitimația eliberată de „Țesătura" pe numele Ursache Mihai. © declar nulă.
Pierdut acte personale pe numele Tanase N. Constantin, satul Comarna, județul Iași. Aducătorului recompensă.
Pierdut acte personale pe numele Rusu Aglaia, satul Comarna, județul Iași. Aducătorului recompensă.

Decese
Familia îndurerată anunță încetarea din viață a scumpei lor
ECATERINA CHILCOȘ
58 ani.
Cortegiul funebru va porni din str. Primăverii, bloc 11, marți, ora 12.

Redacția și Administrația: strada Vasile Alecsandri nr. 8 — Iași. Telefon 14127.

Tiparul: Intreprinderea poligrafică Iași, str. Vasile Alecsandri nr. 6, Telefon 14620

CENTRALA UNIVERSITARĂ „M. EMINESCU" IAȘI

ANUL XXVII
Nr. 7610
MARȚI
9
MARTIE
1971
4 PAGINI
30 BANI

Proletari din toate țările, uniți-vă!

Flacăra Iașului

Organ al Comitetului județean Iași al P.C.R. și al Consiliului popular județean

În pagina a 4-a

- Puternice atacuri ale forțelor patriotice din Vietnamul de sud, Cambodgia și Laos
- În legătură cu situația din Orientul Apropiat

CADRU ȘI CONDIȚII CORESPUNZĂTOARE PENTRU PRODUCȚII AGRICOLE MAI MARI ȘI MAI IEFTINE

Anii cincinalului de curînd încheiat au fost rodnici și pentru Intreprinderea agricolă de stat din Tg. Frumos. In 1970, bunăoară, cu toate condițiile climatice cunoscute am reușit să obținem producții superioare, să mărim contribuția unității noastre la fondul central de produse agroalimentare și să încheiem bilanțul cu însemnate beneficii. Planul producției marfă, de exemplu, a fost îndeplinit în proporție de 136 la sută, iar beneficiile realizate peste plan au însumat 6,6 milioane lei. Fără îndoială că la baza tuturor progreselor pe care le-am înregistrat au stat întărirea bazei tehnico-materiale a unității, cadrul organizatoric nou în care ne desfășurăm activitatea, precum și condițiile mereu îmbunătățite de muncă și de viață asigurate întregului colectiv.

Noul cincinal în care am pășit, pune în fața lucrătorilor din agricultură sarcini deosebite. Va trebui să obținem producții mai mari și de mai bună calitate, cu cheltuieli mult mai mici. La Consfătuirea pe țară a lucrătorilor din întreprinderile agricole de stat, tovarășul NICOLAE CEAUȘESCU, secretar general al partidului nostru, ne-a arătat pe larg cum putem ajunge la asemenea rezultate. Unitatea noastră este producătoare de cereale, de cartofi și crescătoare de vaci de lapte și de porci. In sectorul cerealier am obținut an de an producții tot mai bune. Este adevărat însă că acestea nu oglindesc încă posibilitățile reale ale I.A.S-ului. Cea mai bună dovadă o constituie nivelurile diferite de producție de la o fermă la alta, care își desfășoară activitatea în aceleași condiții. In cazul unității noastre, fermele vegetale de la Războieni, Sîrca, „Centru", conduse de inginerii Ion Jugaru, Dumitru Chivu și respectiv Dumitru Șorodoc au reușit să obțină producții cu mult superioare fermelor din Strunga sau din Ruginoasa. Cauzele care au dus la aceste diferențieri au fost scoase la iveală cu ocazia adunării generale a salariaților.

Ing. Ion GHEORGHIU
directorul I.A.S. Tg. Frumos

Expunerea făcută de secretarul general al partidului la Consfătuirea pe țară a lucrătorilor din I.A.S. și concluziile acestei consfătuiri ne-au înarmat cu hotărîrea și cu convingerea că avem suficiente rezerve și că putem să înregistrăm producții mult mai mari și mult mai ieftine decît cele pe care ni le-am propus pentru actualul cincinal. De aceea, colectivul nostru a hotărît să depună toată priceperea și eforturile sale pentru ca încă din 1971 să realizăm nivelele producțiilor stabilite pentru anul 1975. Ce avem de făcut în această direcție? In sectorul producției vegetale vom căuta să folosim mai bine pămîntul, să administrăm, pe baze științifice, îngrășămintele chimice și naturale, să respectăm tehnologia indicată pentru fiecare cultură. Prin lucrări simple și cît mai ieftine ne-am propus ca în cincinalul în care ne aflăm să amenajăm cîteva baraje de reținere a apelor pîrîiașelor care curg pe raza întreprinderii noastre și să irigăm în plus încă 1.100 de hectare, suprafață de pe care vom căuta să obținem producții record.

O pondere mare în structura economică a întreprinderii noastre o au vacile de lapte. De la un efectiv de 1.700 animale în 1966 am ajuns să deținem în 1970 un număr de 2.900, care pînă la sfîrșitul actualului cincinal va spori la 6.000. Ne-am străduit permanent să sporim producția medie pe vacă furajată și s-o obținem cu cheltuieli cît mai mici. Fiindcă, așa cum spunea tovarășul **NICOLAE CEAUȘESCU ...,** E timpul să înțelegem că nu-i suficient să obții o anumită producție, ci să ne punem permanent întrebarea: Cît ne costă această producție?". Fermierii noștri au avut și au permanent în față această întrebare. In decursul cincinalului încheiat, lucrătorii noștri au mărit producția medie de la 2.900 de litri în 1966 la 4.046 de litri în 1970. Cît privește cheltuielile de producție, I.A.S.-ul Tg. Frumos se situează la nivelul țării, în cadrul I.A.S.-urilor, cu cel mai mic preț de cost al producției laptelui. Sursa principală a reducerii prețului de cost a constituit-o obținerea unor producții sporite și ieftine de furaje la hectar. In 1970, de exemplu, în cadrul fermelor de vaci au fost obținute în medie, la hectar, aproape 7.000 kg. de fîn de lucernă, 94 de tone sfeclă furajeră etc. Unele ferme au obținut producții de 108 tone și chiar 120 de tone de sfeclă furajeră la hectar. Mărirea productivității de furaje la hectar a permis în același timp să reducem simțitor suprafața afectată bazei furajere pe cap de animal. Din 1966 și pînă acum, această reducere a ajuns pînă la 50 la sută. Pentru anul 1971 am propus o micșorare de încă 8 la sută care va fi posibilă în bună parte prin extinderea cultivării furajelor în sistem irigat. Anul acesta, pentru prima dată, vom însămînța sfeclă furajeră pe 46 de hectare care vor fi irigate și de unde ne-am propus să obținem cel puțin 160 de tone la hectar.

Ne-a preocupat în egală măsură și reducerea consumului de concentrate care în structura bazei furajere deține prețul de cost cel mai ridicat. Dacă în 1966, cînd producția de lapte a fost de 2.900 de litri, în medie, pe cap de vacă furajată, consumul de concentrate pentru fiecare litru de lapte era de 400 de grame, în 1970 cînd producția a ajuns la 4.046 de litri, consumul de concentrate a fost cu mult sub 100 de grame pentru fiecare litru. Concentratele au fost înlocuite cu alte sortimente de furaje de foarte bună calitate. Ponderea lucernei în structura bazei furajere, de exemplu, a fost sporită la 62 la sută și în 1971 va ajunge la 67 la sută, iar cea a sfeclei furajere, în cadrul suculentelor, la 50 la sută. Vom căuta noi soluții pentru a reduce la minimum rațiile de concentrate din hrana vacilor de lapte. Industria ne-ar putea ușura această sarcină dezvoltînd producția brînzeturilor.

(continuare în pag. a 2-a)

Pe linia îndeplinirii sarcinilor trasate de partid la Consfătuirea pe țară a lucrătorilor din I.A.S.

Operativ — la explorarea de noi posibilități pentru ridicarea eficienței activității economice a unității noastre

Numărul televizoarelor vîndute populației țării în cincinalul trecut

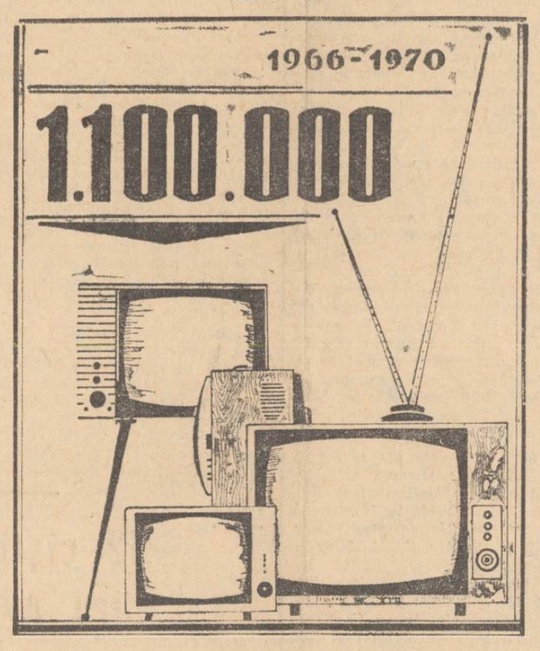

Pag. a III-a — PAGINĂ SPECIALĂ

Cultura de masă — izvor de lumină și energie spirituală

Bun venit, campioanelor!

Mult mai animată ca de obicei, cu peronul plin de oameni, gara Iași era în așteptare. Cîte unul mai nerăbdător se repezea pînă la biroul de informații: „N-are întîrziere trenul?". Și pleca fericit să anunțe peste tot că trenul vine la ora stabilită. Intreaga suflare de pe peron aștepta aseară sosirea voleibaliștilor Penicilinei, a acestor fete minunate care au știut să treacă nu o dată peste momentele grele și să meargă cu fruntea sus spre o victorie finală răsunătoare: obținerea celui de al doilea titlu de campioană a țării, la mare distanță de principalele lor adversare, rapidistele și dinamovistele bucureștene!

A sosit trenul! Intîmpinate de sunetele unui marș executat de fanfara Uzinei de fibre sintetice, de aplauzele tumultuoase ale suporterilor, și-au făcut apariția campioanele Aurelia Căunei-Ichim purta o frumoasă cupă de cristal, cupa din care au băut, la cîteva ore după victoria finală, spumoasa șampanie, conform tradiției. Pe fețele fetelor se citea o puternică emoție. In cîteva clipe, brațele lor erau pline cu flori.

In această atmosferă de entuziasm, reporterul a solicitat părerea cîtorva dintre cei care trăiau la unison bucuria victoriei.

EUGEN BILIUȚĂ, secretar al Comitetului municipal de partid: „Socotesc că cel de al doilea mare succes al Penicilinei se datorează faptului că atît în echipă, cît și în consiliul asociației, există o atmosferă foarte serioasă de lucru. Voleibalistele au avut o dorință nestrămutată de a învinge, de a aduce Iașului drag încă un titlu de campioană".

AUREL MIHALACHE, secretarul Comitetului de partid de la Fabrica de antibiotice: „Această victorie e o mîndrie pentru întreg colectivul fabricii, ca și faptul că întreprinderea s-a clasat pe locul al treilea în întrecerea socialistă pe județ. E succesul nostru, al tuturor".

ADRIAN ICHIM, soțul voleibalistei Aurelia Căunei-Ichim: „E o victorie de mare prestigiu. Penicilina a și stabilit un record prin faptul că n-a suferit nici o înfrîngere. Felicit întreaga echipă pentru acest succes".

LEONIDA BOȚAN, inginer-șef la I.T.I.: „Pentru mine, ca suporter, e o satisfacție deplină că această echipă, care a pornit modest pe drumul spre înălțimi, a reușit să se afirme, pe plan național, ca o echipă fruntașă și să-și consolideze poziția. Este meritul

Gh. MATEI

(continuare în pag. a 2-a)

La sosire, în stația Iași. Foto: G. PAUL

CARNET IEȘEAN

Zăpada și noi

A venit iarna la început de primăvară, cînd ne așteptam mai puțin și ne-a umplut cîmpiile și străzile cu zăpadă. Duceam dorul zăpezii și zăpada ne-a înțeles și a venit să ne bucure. A privit lumea cum ninge, ca la un spectacol, și jocurile cu zăpadă au intrat în dreptul lor. Bulgări de zăpadă, oameni de zăpadă — voioșie, tinerețe, fantezie.

Dar tramvaiele și autobuzele au intrat într-un sezon neprielnic, și aceeași lume veselă s-a enervat și s-a întristat cînd a văzut că nu mai poate circula operativ. Mare lucru nu s-a întîmplat, deoarece Intreprinderea de gospodărie municipală a intervenit relativ energic. Ieri au lucrat 105 mașini din întreprinderi, iar 8.200 cetățeni și-au adus contribuția la acțiunile de deszăpezire. Totuși mai sînt încă multe de făcut, mai ales în sectoarele periferice ale orașului. S-au format însă denivelări care împiedică mersul normal al autovehiculelor. Trotuarele au intrat și ele în dizgrația cetățenilor. Locuri înguste, lunecuș, mai ales în fața magazinelor. De ce nu se curăță trotuarele mai repede? Intrebarea este legitimă și facem apel la aplicarea în practică a deciziei respective a Comitetului executiv al Consiliului popular municipal.

Lucrătorii de la I.G.M. au intrat în alertă, dar este necesar ca toți salariații întreprinderilor și instituțiilor să se considere mobilizați la degajarea de zăpadă și gheață a căilor de circulație. In privința aceasta, sindicatele și organizațiile U.T.C. au un rol foarte important. De altfel în unele întreprinderi din zona industrială inițiativele nu s-au lăsat așteptate. (Combinatul textil, U.F.S., U.M.I.). De asemenea, apreciem inițiativele conducerilor unor școli și organizații U. T. C., ale elevilor. (Liceul Național, Liceul C. Negruzzi). Mai puțin se observă preocuparea asociațiilor de locatari, zăpada rămînînd neatinsă la intrarea în multe blocuri de locuințe. De asemenea, organizațiile comerciale nu se arată prea încîntate de obligațiile ce le au de a curăța trotuarele din fața magazinelor. Oricum, trotuarele din fața magazinelor nu se arătau ieri destul de îmbietoare pentru cumpărători. Nu generalizăm. Evidențiem grija celor de la Supermagazinul „Copou" care, dis-de-dimineață, cu cîteva echipe, au ieșit la curățirea zăpezii.

Ziua de ieri a fost fără ninsoare. A strălucit și soarele. Orice s-ar spune, sîntem în primăvară și ne așteaptă zile frumoase, cu flori și rîndunele, chiar dacă vreo ninsoare adusă de vînt ne va mai acoperi cîmpiile și străzile. Bucurîndu-ne de dansul fulgilor, să facem totul pentru a nu-i lăsa să ne încurce treburile.

P. HARITON

Constituirea Consiliului Național al Radioteleviziunii Române

Luni, 8 martie, la sediul Comitetului Central al partidului a avut loc, în prezența tovarășului Nicolae Ceaușescu, secretar general al Partidului Comunist Român, președintele Consiliului de Stat al Republicii Socialiste România, ședința de constituire a Consiliului Național al Radioteleviziunii Române.

Au participat tovarășii Dumitru Popescu, membru al Comitetului Executiv, secretar al C.C. al P.C.R., și Ion Iliescu, membru supleant al Comitetului Executiv, secretar al C.C. al P.C.R.

Deschizînd ședința, tovarășul **NICOLAE CEAUȘESCU** a spus:

Pe baza hotărîrii Comitetului Executiv al C.C. al P.C.R. s-a înființat, prin Decret al Consiliului de Stat, Consiliul Național al Radioteleviziunii Române, ca organism democratic, colectiv, cu caracter larg reprezentativ, de conducere a întregii activități din domeniul radioului și televiziunii țării noastre. Aici sînt prezenți membrii consiliului numiți, de asemenea, prin Decret de Consiliul de Stat.

Ca președinte al Consiliului Național al Radioteleviziunii Române a fost numit tovarășul Dumitru Popescu, secretar al C.C. al P.C.R. Pentru a intra de la început în atribuțiuni, îl rog să dea citire listei cu componența Consiliului.

După ce s-a dat citire acestei liste, a luat cuvîntul tovarășul **NICOLAE CEAUȘESCU,** care a spus:

In primul rînd doresc să felicit Consiliul și să-i urez rezultate bune în activitatea sa; mai cu seamă ne urăm nouă, ascultătorilor și telespectatorilor, să avem programe de radio și televiziune mai bune — pentru că acesta este scopul principal pentru care am creat noul organism.

La organizarea acestui Consiliu — care, după cum vedeți, este foarte reprezentativ — am avut în vedere să reunim reprezentanți ai tuturor categoriilor sociale, ai diferitelor sectoare de activitate care, într-un fel sau altul, sînt interesate în buna funcționare a radioteleviziunii. Sperăm că acest organism, cuprinzînd reprezentanți din toate domeniile de activitate, inclusiv oameni care lucrează nemijlocit în producția materială și în creația spirituală, strîns legați de problemele vieții zilnice, va aduce un suflu nou în emisiunile radioteleviziunii.

In ce privește compoziția Consiliului, va trebui să avem în vedere ca, pe parcurs, să mai aducem unele completări. Ne gîndim astfel ca, ulterior, să luăm măsuri pentru o mai bună reprezentare în Consiliu a județelor țării sau, cel puțin, a anumitor centre mai importante. Programul radioteleviziunii nu se adresează numai celor din București, ci întregii țări; de aceea va trebui să avem în vedere în viitor o mai bună reprezentare a tuturor centrelor.

Noi vedem acest Consiliu ca organ de hotărîre care să asigure îndrumarea colectivă a programelor radioteleviziunii. Mă refer în primul rînd la îndrumarea și orientarea generală, politico-ideologică, a activității acestei instituții.

Ținînd seama că această ședință are ca scop numai constituirea Consiliului, nu doresc să mă opresc pe larg asupra problemelor de fond ale radioteleviziunii. Consider necesar ca conducerea operativă a radioteleviziunii să pregătească și să prezinte Consiliului Național propuneri de îmbunătățire a organizării radioteleviziunii, o dare de seamă asupra activității de pînă acum, precum și măsuri pentru ridicarea programelor la un nivel superior. Pe această bază, să aibă loc dezbaterea propriu-zisă la viitoarea ședință a Consiliului Național. Cred că este necesar ca în cursul acestei luni să aibă loc prima reuniune de lucru a Consiliului. Pînă atunci membrii Consiliului să lucreze, împreună cu conducerea curentă a Radioteleviziunii, la îmbunătățirea programelor și, mai ales, la stabilirea direcțiilor de activitate în viitor. Va trebui pregătit în acest sens programul pe întregul an, care să ofere o perspectivă îndelungată de lucru, posibilitatea luării unor măsuri serioase pentru îmbunătățirea substanțială a acestui sector de activitate.

Doresc să spun în încheiere că așteptăm de la Consiliul Național o activitate rodnică, ținînd seama de compoziția sa, de faptul că în rîndurile sale se află oameni cu bogată experiență și înaltă competență din toate sectoarele de activitate.

Sperăm că prin constituirea Consiliului Național, radioteleviziunea, dar mai ales cetățenii patriei noastre vor avea de cîștigat. Aceasta este prima dorință pe care o exprimăm în fața Consiliului Național. Am convingerea că în scurt timp vom obține rezultate tot mai bune în acest important sector al vieții noastre sociale.

Vă urez tuturor succes în noua dumneavoastră activitate! (Aplauze puternice).

In numele Consiliului, a luat apoi cuvîntul tovarășul **Dumitru Popescu,** care a spus:

Aș îndrăzni să dau expresie, tovarășe secretar general, sentimentelor de mulțumire — pe care sînt convins că toți le împărtășesc — cu care primim constituirea acestui organism, a cărui semnificație este transpunerea consecventă în viață a principiilor democratice pe baza cărora se dezvoltă întreaga noastră activitate social-politică.

Ideea creării acestui organism de conducere obștească a radioteleviziunii — care, după cum este știut, vă aparține — are o importanță apreciabilă nu numai pentru activitatea propriu-zisă a radioteleviziunii, ci și pentru ilustrarea stilului general în care Partidul Comunist Român abordează desfășurarea vieții sociale, precum și pentru extinderea pe scară tot mai largă a formelor democratice de conducere în societatea noastră.

In al doilea rînd, în numele membrilor acestui nou organism, vă asigur că înțelegem răspunderea ce ne incumbă, ca exponenți ai opiniei publice, în conducerea unuia dintre cele mai importante instrumente de informare și formare a oamenilor, de transformare a conștiințelor; în acest sens ne vom strădui ca în munca noastră să ne ghidăm nu după preferințele subiective, strict individuale, ci după datoria de a exprima preferințele, gustul și interesele generale ale opiniei publice românești, alcătuită din categoriile pe care le reprezentăm în compoziția Consiliului.

Aș vrea să vă asigur, de asemenea, de dorința noastră ca activitatea acestui organism să nu cadă în formalism, ca organismul însuși să nu se oprească la stadiul unui for de simplă discuție, ci să acționeze, să determine schimbări profunde de ordin calitativ în întreaga activitate a radioteleviziunii, justificînd astfel ratiunea pentru care conducerea partidului a hotărît crearea sa.

*

In Decretul Consiliului de Stat privind înființarea, organizarea și funcționarea Consiliului Național al Radioteleviziunii Române se arată că avînd în vedere rolul din ce în ce mai important al Radiodifuziunii și Televiziunii în informarea și formarea opiniei publice, a omului nou, constructor activ al societății socialiste, în educarea comunistă a maselor, precum și activitatea complexă și multilaterală pe care o desfășoară în toate sectoarele vieții social-politice, economice și culturale, este necesar ca la munca de conducere și orientare a acestei instituții să participe reprezentanți ai organizațiilor de masă și obștești, ai unor ministere și organizații economice centrale, ai uniunilor de creație și alți reprezentanți ai opiniei publice.

De asemenea, pentru ca Radioteleviziunea să răspundă la un înalt nivel calitativ cerințelor actuale ale societății noastre, deziderateor maselor largi, în Decret se arată că este necesar ca orientarea și conținutul emisiunilor să facă obiectul unor dezbateri, sarcinile Radioteleviziunii să se stabilească într-un cadru democratic, caracteristic întregii vieți sociale din țara noastră.

In acest scop, se arată în Decret, se înființează Consiliul Național al Radioteleviziunii Române — organism larg reprezentativ cu caracter obștesc — care va funcționa sub îndrumarea directă a Comitetului Central al Partidului Comunist Român. El are sarcina de a asigura orientarea generală a activității și de a elabora liniile directoare în domeniul programelor de radio și televiziune ale Comitetului de Radiodifuziune și Televiziune.

Consiliul Național va analiza și dezbate periodic planurile de activitate în domeniul programelor de radio și televiziune, va îndruma munca de concepție, stabilind orientarea generală a activității tuturor compartimentelor Comitetului de Radiodifuziune și Televiziune, analizează proiectele de dezvoltare continuă a rețelei de radioteleviziune pe teritoriul țării, necesitățile de îmbunătățire a dotării tehnice și modul de folosire a mijloacelor tehnico-materiale destinate activității de radiodifuziune și televiziune.

Consiliul Național va constitui în cadrul său comisii permanente, care vor ajuta în mod concret, în activitatea sa, Comitetul de Radiodifuziune și Televiziune. Pentru analizarea anumitor sectoare sau probleme din domeniul programelor de radio și televiziune, Consiliul Național al Radioteleviziunii Române poate organiza colective de lucru temporare formate din membrii săi, lucrători ai Comitetului de Radiodifuziune și Televiziune și alți specialiști din diferite domenii de activitate.

Consiliul Național analizează modul cum se aplică hotărîrile luate și stabilește măsurile ce se impun pentru îmbunătățirea continuă a activității Comitetului de Radiodifuziune și Televiziune.

Prin Decret al Consiliului de Stat a fost stabilită următoarea componență a Consiliului Național al Radioteleviziunii:

Componența Consiliului Național al Radioteleviziunii Române

Președinte — Dumitru Popescu, membru al Comitetului Executiv, secretar al C. C. al P.C.R.; **Vicepreședinți: — Mihail Bujor Sion,** președintele Comitetului de Radiodifuziune și Televiziune, **Zoe Dumitrescu-Bușulenga,** profesor la Universitatea din București, vicepreședintă a Consiliului Național al Femeilor, **Domokos Geza,** scriitor, director al Editurii „Kriterion", **Kroner Michael,** redactor la revista „Karpaten Rundschau"; **Membri: Anghel Alexe,** președintele Consiliului Național pentru Educație Fizică și Sport, **Gheorghe Badrus,** adjunct de șef de secție la C.C. al P.C.R., **Eugen Barbu,** scriitor, redactor-șef al revistei „Săptămîna culturală a Capitalei", **Mihai Bălănescu,** ministrul poștelor și telecomunicațiilor, **Nicolae Birdeanu,** profesor la Liceul „Mihail Sadoveanu" din București, **Ion Brad** — prim-vicepreședinte al Comitetului de Stat pentru Cultură și Artă, **Ernest Breitenstein** — redactor-șef adjunct al ziarului „Neuer Weg", **Ionel Bucheru** — vicepreședinte al Comitetului de Radiodifuziune și Televiziune, **Gheorghe Cioară** — președintele Consiliului Național al Cercetării Științifice, **Liviu Ciulei** — regizor, director al Teatrului „Lucia Sturdza-Bulandra", **Dina Cocea** — actriță, vicepreședintă a Asociației Oamenilor de Artă din Instituțiile Teatrale și Muzicale, general-locotenent **Ion Coman** — adjunct al ministrului forțelor armate, **Dinu Daniliuc** — președintele Cooperativei agricole de producție din comuna Gurbănești, județul Ilfov, **Maria Diaconu** — președinta Comitetului sindicatului al Intreprinderii textile „Dacia", **Nicolae Dinu**—se-

(continuare în pag. a 2-a)

Componența Consiliului Național al Radioteleviziunii Române

(urmare din pag. 1)

Moise — secretarul Comitetului de partid al Uzinelor de mașini grele București, **Nicolae Oprișan** — pensionar, **Ecaterina Oproiu** — redactor-șef al revistei „Cinema", cronicar de televiziune, **Constantin Petre** — secretar al Comitetului municipal București al P.C.R., **Gheorghe Petrescu** — președintele Uniunii Naționale a Cooperativelor Agricole de Producție, **Ion Popescu Puțuri** — directorul Institutului de Studii Istorice și Social-Politice de pe lîngă C.C. al P.C.R., **Vasile Potop** — șef de secție la C. C. al P.C.R., **Marin Preda** — scriitor, directorul Editurii „Cartea Românească", vicepreședinte al Uniunii Scriitorilor, **Radu Prișcu** — profesor universitar, rectorul Institutului de construcții din București, **Traian Pușcașu** — vicepreședinte al Comitetului de Radiodifuziune și Televiziune, **Virgiliu Radulian** — președintele Consiliului Național al Organizației Pionierilor, **Remus Răduleț** — vicepreședinte al Academiei Republicii Socialiste România, **Valeriu Ripeanu** — vicepreședinte al Comitetului de Radiodifuziune și Televiziune, **Paul Schuster** — scriitor, vicepreședinte al Consiliului Oamenilor Muncii de Naționalitate Germană, **Mircea Sintimbreanu** — directorul general al Centrului Național al Cinematografiei, **Ion Stanciu** — adjunct al ministrului agriculturii, industriei alimentare, silviculturii și apelor, **Nicolae State** — adjunct al ministrului afacerilor interne, **Traian Ștefănescu** — președintele Uniunii Asociațiilor Studențești din Republica Socialistă România, **Aurel Stoica** — secretar al C.C. al U.T.C., **Gheorghe Stuparu** — președintele Comitetului sindicatului al Uzinelor „23 August" București, **Verman Teodora** — gospodină, **Andrei Vela** — adjunct de șef de secție la C.C. al P.C.R., **Ion Vințe** — vicepreședinte al Consiliului Oamenilor Muncii de Naționalitate Maghiară, **Ștefan Voicu** — vicepreședinte al Academiei de Științe Sociale și Politice, redactor-șef al revistei „Lupta de clasă".

Laureații „Cerbului de aur" — 1971

BRAȘOV 7 — Trimișii Agerpres, S. Maximilian și Tr. Catinescu, transmit: Ann-Louise Hanson (Suedia) a cîștigat marele premiu „Cerbul de aur" la cel de-al patrulea Concurs și Festival internațional „Brașov-România" — 1971, care s-a desfășurat între 2 și 7 martie.

Juriul internațional a atribuit celelalte distincții: premiul II — „Cerbul de argint" Helenei Vondrackova (Cehoslovacia), iar premiul III — „Cerbul de bronz" ex aequo — Corinei Chiriac (România) și interpretei Lili Castel (Belgia). Premiul special al juriului a fost conferit solistei Dova (Spania).

Trei mențiuni acordate de televiziunea română au revenit concurenților: Dickie Rock (Irlanda), Kiki Dee (Anglia) și Cătălina Marinescu (România). O mențiune de popularitate oferită de Municipiul Brașov a fost obținută de Jerry Rix (Olanda). Mențiunile acordate de Uniunea Compozitorilor din România pentru cea mai bună interpretare a unui cîntec românesc au fost conferite solistelor Zsuzsa Koncz (Ungaria), Mimi Ivanova (Bulgaria) și Nicole Jacquemin (Belgia). Premiul tineretii, acordat de Uniunea Asociațiilor studențești din centrul universitar Brașov, a fost atribuit solistului Derek John Tilley (Țara Galilor).

SPORT-sport-SPORT

Bun venit, campioanelor!

(urmare din pag. 1)

întregii formații, al antrenorului N. Roibescu".

De la antrenor și jucătoare n-am putut obține prea multe cuvinte. Erau prea emoționati.

N. ROIBESCU: „Valoarea și-a spus cuvîntul. Mă simt la fel de bine ca și anul trecut, cînd am sosit cu primul titlu".

AURELIA CĂUNEI-ICHIM, căpitanul echipei: „Sînt foarte bucuroasă că am obținut al doilea titlu. Mă simt profund emoționată de primirea pe care ne-o fac suporterii noștri dragi".

FLORENTINA ITU: „Sîntem cea mai bună echipă din țară. Ne vom strădui să ne menținem pe această poziție".

ADRIANA ALBIȘ, proaspăta membră a lotului: „Sînt fericită, căci e pentru prima dată cînd fac parte dintr-o echipă campioană. Mă bucur că am putut fi alături de coechiperele mele în momentele mai grele și voi fi alături de ele mulți ani la rînd".

LUCIA DOBRESCU: „Fetele s-au dăruit în momentele-cheie ale meciurilor. Bolnavă fiind un timp, am suferit mult că nu mă puteam afla pe teren. Dar am depășit momentele psihologice grele".

ANA CHIRIȚESCU: „Succesul este al întregii echipe. De-ați ști ce greu ne-a fost să ne revenim după eșecurile din partidele cu Dinamo Moscova! Dar ne-am gîndit la prestigiul nostru cucerit cu trudă, la Iași, la spectatorii noștri nedezmințiți".

Prof. IOSIF BALAȘCA, secretarul asociației „Penicilina": „A fost o luptă mare în cele două turnee, în care au învins cele mai bune, ieșencele. Sînt convins că voleibalistele noastre vor fi și-n viitor la înălțime, spre a răsplăti dragostea cu care-s înconjurate, condițiile materiale și morale de care dispun".

Semnatarul acestor rînduri se alătură tuturor suporterilor Penicilinei, felicitînd-o călduros pentru acest succes!

*

În legătură cu partidele din ultima etapă, redactorul ziarului „Dobrogea Nouă", L. Bruckner, ne-a transmis:

Campionatul actual a confirmat încă o dată supremația incontestabilă a Penicilinei Iași, formație care merită calde felicitări pentru modul în care și-a apărat titlul, evoluînd pe parcursul competiției la o cotă ridicată. Lucrul acesta este confirmat și de specialiștii prezenți la Constanța, iată părerile citorva dintre ei.

I. DOBINCĂ, secretarul Federației române de volei: „Penicilina reprezintă la ora actuală o formație solidă, cu valori incontestabile și, fapt deosebit în sport, manifestă o ascensiune continuă, o maturitate sporită. Felicit întreaga formație și pe antrenorul ei, N. Roibescu".

GH. MURAFA, antrenor federal: „Penicilina a evoluat în cele 22 de etape la un potențial maxim, a avut în Florentina Itu o trăgătoare excelentă; dar acum, cînd s-a tras cortina peste campionat, putem afirma că succesul ieșencelor s-a datorat jocului colectiv. Felicitări!".

D. PLOCON, antrenorul echipei Rapid, clasată pe locul secund: „Fără discuție, în actuala conjunctură a voleiului feminin, Penicilina nu poate fi depășită de nici o formație românească. E necesar, cred eu, ca antrenorul Roibescu, un excelent tehnician, să efectueze cu echipa mai multe turnee, mai multe jocuri de verificare, fiindcă din martie și pînă în noiembrie, voleibalistele noastre intră într-o perioadă de „odihnă nedorită".

Și acum, pe scurt despre meciurile ultimei zile. Vom începe cu... sfîrșitul.

Festivitatea de premiere a avut loc în prezența a aproape 3.000 de spectatori care au aplaudat cu căldură componentele Penicilinei, cînd acestea au intrat în posesia tricourilor de campioane. Totodată, Florentina Itu a primit un premiu special, fiind declarată cea mai bună trăgătoare a campionatului. Adăugăm felicitările noastre pentru cei 23 de ani împliniți duminică.

Iată rezultatele din ultima zi a turneului: Dinamo a întrecut ușor pe Universitatea Craiova cu 3–0 (6, 5, 13), ca și Rapid pe Universitatea Cluj: 3–0 (1, 9, 4); C.S.M. Sibiu a furnizat o ultimă surpriză, învingînd cu 3–1 pe Medicina (6, 13, – 7, 13); C.P.B. a obținut victoria în dauna Ceahlăului, cu 3–2 (–8, 4, 13, – 8, 12), iar Farul a cîștigat la Universitatea Timișoara cu 3–1 (–12, 8, 3, 13,).

Cea mai spectaculoasă partidă au oferit-o Penicilina și I.E.F.S. în primele trei seturi a fost o luptă acerbă pentru victorie. Ieșencele au încheiat cu scorul de 3–2 (12, –12, –14, 3, 6), terminînd astfel nelnvinse acest campionat.

*

Ordinea primelor patru echipe în clasamentul final:

1.	Penicilina	22	22	0	66 : 6 44
2.	Rapid	22	18	4	58 : 25 40
3.	Dinamo	22	17	5	54 : 24 39
4.	I.E.F.S.	22	15	7	53 : 33 37

Rezultatele concursului Pronosport nr. 10 din 7 martie 1971

Crișul — Politehnica Iași
Cupa României 1
C.S.M. Sibiu — Progresul
Cupa României 2
Poli. Timișoara — Stg. Roșu
Cupa României 1
Corvinul Hd. — Steaua
Cupa României 2
C.F.R. Arad — F. C. Argeș
Cupa României 2
Progresul Brăila — Jiul
Cupa României Anulat
Internazionale — Milan
Camp. italian 1
Juventus — Napoli
Camp. italian 1
Fiorentina — Torino
Camp. italian X
Lazio — Bologna
Camp. italian X
Sampdoria — Roma
Camp. italian X
Foggia — Cagliari
Camp. italian X
Lanerossi — Verona
Camp. italian X

Fond de premii lei: 253.506.

În „Cupa României" la fotbal

Crișul Oradea—Politehnica Iași 5-1 (4-0)

Ieșenii au decepționat

(Prin telefon, de la redacția ziarului „Crișana")

De cîte ori au evoluat la Oradea, fotbaliștii ieșeni au dat o replică dîrză Crișului și, nu de puține ori, s-au întors acasă cu puncte prețioase.

În mod inexplicabil, de data aceasta, Politehnica a făcut o partidă șterșă, prezența ei justificîndu-se doar periodic, mai ales la începutul reprizei secunde, cînd circa 10 minute ne-a dovedit totuși că rezultatele obținute în sezonul trecut au fost realizate de jucători dotați. Ce-i drept, în repriza primă Crișul s-a avîntat cu tot efectivul în atac, oaspeții nerevenindu-și decît după pauză. O evoluție foarte slabă au avut-o cei doi stoperi centrali și cei doi portari folosiți la acest meci. Crișul a prezentat o formație omogenă, dispusă să facă totul pentru victorie. Și dacă Dărăban, Suciu și N. Alexandru nu ar fi ratat, am fi asistat la cel mai mare scor din această etapă a „Cupei României". Din filmul meciului ne vom rezuma doar la cele mai importante faze. În min. 3, Dărăban, de la numai 6 m., trimite balonul pe lîngă bară. În min. 9 se înscrie primul gol. Suciu execută o lovitură liberă de pe partea dreaptă, balonul ajunge la Neșu, acesta îl prelungește la Arnotchi care înscrie. Al doilea gol se înscrie în min. 14 de către același Arnotchi, la o centrare a lui N. Alexandru. Tot Arnotchi (min. 37) înscrie din nou, după o combinație excelentă la care au contribuit toți atacanții Crișului. Cel de al patrulea gol s-a înscris în min. 42 — autor Suciu, cu un șut violent de la aproape 30 m. Iordache a prins balonul pentru moment, dar nu l-a putut ține.

În repriza a doua, oaspeții joacă mai bine circa 10 minute, perioadă în care izbutesc să înscrie prin Incze, în min. 50. Treptat însă inițiativa trece din nou de partea Crișului și golul înscris în min. 84 (de către Alexandru care a transformat o lovitură de la 11 m., în urma unui fault comis de Pall asupra lui Suciu) este o consecință a acestei dominări. Din min. 70, Crișul a jucat în 10 oameni prin eliminarea lui Bulc care-și lovise intenționat adversarul într-un moment cînd jocul era întrerupt. Au mai primit avertismente Stoicescu și Pall, ultimul fiind de astfel scos de pe teren de propriul antrenor cu 4 minute înainte de sfîrșitul partidei.

Arbitrul Ion Cîmpeanu (Cluj) a condus autoritar echipele:

Crișul: Catona, Sătmăreanu II, Lucaci, Bulc, Balogh (min. 46, Sărac), Neșu, Dărăban, Suciu, N. Alexandru, Arnotchi, Cefan.

Politehnica: Cizic (min. 16, Iordache), Romilă, Ianul, (min. 24, Stoicescu), Alecu, Pall, Mărdărescu, Simionaș, Incze, Cuperman, Lupulescu, Goliac.

Vasile SERE

BOX

12 cîștigători... fără adversari!

Etapa județeană a campionatului republican de box pentru juniori a fost găzduită simbătă de sala „Voința". Competiția din acest an a marcat, pe lîngă prezența a două tinere secții (Voința Iași și Locomotiva Pașcani) și o scădere vizibilă a valorii boxului practicat. Dintre cei 12 cîștigători de simbătă (restul de 12 s-au calificat fără adversari!), doar cîțiva pot emite pretenții pentru „zona" programată tot la Iași. Iată și campionii, în ordinea categoriilor: Al. Dumitrescu (Voința), V. Poiană (Nicolina), V. Soroceanu (Nicolina), I. Teacu (Voința), M. Ciocănaru (Nicolina), Șt. Pătrașcu (Nicolina), M. Baciu (Nicolina), M. Rotaru (Nicolina), V. Alucăi (Voința), E. Rotaru (Locomotiva), V. Ciuc (Nicolina), V. Muschi (Școala sportivă Unirea) — *juniori mici*; I. Arădoaie (Școala sportivă Unirea), C. Pașcanu (Școala sportivă Unirea), I. Stanciuc (Nicolina), V. Virlan (Voința), Ch. Racoviță (Nicolina), V. Pintilie (Nicolina), R. Chelaru (Nicolina), V. Lupu (Școala sportivă Unirea), E. Poputoaie (Nicolina), D. Ciubotaru (Nicolina), I. Burduja (Nicolina), Șt. Bivolan (Școala sportivă Unirea) — *juniori mari*.

Este curioasă atitudinea comisiei județene față de secția de box Locomotiva Pașcani: 1. De a indica, telefonic, categoriile la care să se prezinte boxerii pășcăneni; 2. De a efectua cîntarul boxerilor ieșeni în lipsa delegatului din Pașcani; 3. De a nu trimite o comisie care să examineze pe cei cîtiva candidați de arbitri, lucru ce pune în imposibilitate echipa pășcăneană să participe la gale în afara orașului.

VIOREL MANEA — coresp.

Volei, div. B

O înfrîngere neașteptată

După o victorie în deplasare obținută în prima etapă a returului, echipa feminină de volei Universitatea Iași a suferit duminică o neașteptată înfrîngere pe teren propriu. Ea a pierdut cu 2—3 în fața formației Sănătatea Ploiești, penultima clasată în serie. Lipsită de aportul Leontinei Martinovici (bolnavă), echipa studentelor și-a decepționat total suporterii, pierzînd de maniera unor începătoare. Conducerea tehnică va trebui să dea răspuns la întrebarea: Cît va mai dura această fluctuație de formă?

AL. NOUR — coresp.

Cadru și condiții

(urmare din pag. 1)

chetelor din făină de lucernă și porumb siloz, ambele de foarte bună calitate. Am putea realiza în felul acesta o substanțială economie de concentrate și o simțitoare reducere a prețului de cost al producției de lapte și carne, mai ales că unitatea noastră se profilează și pe îngrășarea taurinelor.

Ieftinirea continuă a producției de lapte am realizat-o și pe seama gospodăririi cu grijă a furajelor. Asta nu înseamnă că am făcut totul în această privință. Prin păstrarea furajelor sub cerul liber, bunăoară, intemperiile degradează o bună parte din producție care uneori ajunge pînă la 20 la sută. De aceea, în actualul cincinal vom căuta să amenajăm adăposturi ieftine la fiecare fermă de vaci sub care vom păstra toate finurile. Pe lîngă o bună conservare, vom putea asigura și o mai mare cantitate de finuri vitaminizate a căror eficiență este bine cunoscută.

Sporirea producției de lapte și de carne impune îmbunătățirea raselor de animale și ridicarea potențialului lor biologic. Progresele pe care unitatea noastră le-a făcut în această privință sînt modeste. În prezent, de exemplu, rasele valoroase ocupă doar o cincime din efectiv, alte 30 de procente fiind deținute de metișii proveniți din încrucișarea raselor Holstein și Brună. Vom depune toate eforturile pentru ca pînă la sfîrșitul actualului cincinal să ameliorăm întreg efectivul de vaci.

Totodată, vom căuta să ne sporim contribuția la consolidarea economică a cooperativelor agricole și să dezvoltăm cooperarea cu acestea. Încă din acest an vom ajuta una sau două cooperative agricole să-și formeze un nucleu de vaci de prăsilă din rase superioare, și vom acorda asistența tehnică pentru a apropia structura bazei lor furajere de cea a fermelor noastre și pentru a obține producții ridicate.

Ne aflăm în pragul primăverii. Lucrătorii întreprinderii noastre sînt hotărîți să depună toată priceperea lor pentru a îndeplini exemplar sarcinile reieșite din Expunerea tovarășului NICOLAE CEAUȘESCU la Consfătuirea pe țară a lucrătorilor din I.A.S. Dispunem de o puternică bază materială, de cadre bine pregătite, iar măsurile preconizate pentru îmbunătățirea modului de retribuire a muncii noastre și a nivelului de viață în general, ne stimulează să fim la înălțimea sarcinilor ce ne-au fost încredințate.

Dezlegarea jocului apărut în nr. 7603 al ziarului nostru

ORIZONTAL: 1. Soare — An; 2. C — Pepeni; 3. Leu — Umor; 4. Însorit; 5. Po — Batic; 6. Iris — Ema; 7. Încă — Pl; 8. Acută — D; 9. Os — Roșie.

În 24 de ore

Radio Iași

Programul de seară (9 martie): 17.00 Buletin de știri; 17.10 Cîntecul care mi-e drag; 17.45 Știința și producția; 18.00 Șlagăre, stiluri, profiluri; 18.30 Colocviu radiofonic; 18.45 Patrie, pămînt de aur; 19.00 Radiojurnal; 19.15 Muzică populară la diferite instrumente; 19.30 În emisie: Tinerețea; 20.00 Șapte arte: Microrecital John Rowels — Amatori la microfon; 20.30 Teatru la microfon: „Viforul" de B. Delavrancea — Valsuri și tangouri.

Programul de dimineață (10 martie): 6.00 Buletin de știri; 6.05 Radiomatineu; 6.30 Actualitatea în agricultură; Radiomatineu (continuare); 7.00 Medicul vă sfătuiește — Radiomatineu (continuare).

Televiziune

10.00 — 11.00 Teleșcoala — Chimie — clasa a VIII-a: Apa — soluții — Biologie — clasa a IX-a: Reproducerea și dezvoltarea la plante — Matematică — clasa a VI-a, a IX-a: Cazuri de egalitate a triunghiurilor; 18.00 Deschiderea emisiunii. Ateneu — emisiune de actualitate muzicală; 18.30 Toate pînzele sus: — Emisiune pentru pionieri; 19.15 Publicitate; 19.20 1001 de seri; 19.30 Telejurnalul de seară; 20.00 Cincinalul 1966—1970 în cifre și imagini — Pentru cei douăzeci de milioane; 20.20 Seară de teatru: „Hedda Gabler" de Henric Ibsen. În distribuție: Ingrid Bergman, Michael Redgrave Ralph Richardson, Trevor Howard; 21.45 Expediția românească transafricană. Corespondenți de la Valeriu Cîmpoieru; 22.00 Telejurnalul de noapte; 22.10 Box: Cassius Clay — Joe Frazier. Înregistrare de la New York.

Cinematografe

VICTORIA, orele: 9; 11.10; 14.30; 16.40; 18.50; 21: „Pe lucrul gheții" (cinemascop-color), producție a studiourilor austriece; REPUBLICA, orele: 8.45; 11.00; 14.00; 16.15; 18.30; 20.45: „Cinci pentru infern", producție a studiourilor italiene; COPOU, 9; 11; 13; 17; 19; 21: „Femeia să se teamă de bărbat"; producție a studiourilor din Grecia; Cinematograful ARTA, orele 9.15; 11.15; 15; 17; 19; 21: „Șechestru de persoană", producție a studiourilor italiene; TĂTĂRAȘI, orele 16; 18; 20: „B. D. intră în acțiune" — producție a Casei de filme „București"; NICOLINA, orele: 16; 18; 20: „Numai mortul va răspunde".

Teatrul Național

La ora 19.30, la Teatrul Național va avea loc un spectacol cu piesa „Chiajna". Este valabilă seria de bilete 41.

Seară de filme franceze

La ora 20.15, în amfiteatrul I al Universității „Al. I. Cuza" din Iași va avea loc o seară de filme, cu care prilej vor rula: „Actualități franceze" și filmul artistic: „À bout de souffle" în regia lui Godard, avînd în rolul principal pe Belmondo.

Casa de cultură a tineretului și studenților

La clubul artelor, la ora 20: Medalion George Enescu. Prezintă Dan Anghelescu, muzicolog. Își dau concursul soliști ai Operei de stat din Iași. La ora 20, în salonul clubului: Clubul dezbaterilor politice. La studenț club bar, la ora 20.00, program de muzică populară.

Timpul probabil

Vremea va fi în general închisă cu cerul noros pînă la temporar acoperit. Local se vor mai semnala precipitații slabe temporare sub formă de burniță și ninsoare. Vîntul va sufla slab din sectorul nord-estic. Temperatura aerului ușor variabilă: minimele vor fi cuprinse între minus 14 și minus 6 grade, iar maximele între minus 2 și plus 3 grade. Local se va mai produce ceață.

— revizori contabili principali
— revizori contabili
— contabili revizori principali
— contabili revizori
— inginer principal sau tehnician principal

angajează

CORPUL UNIC DE CONTROL FINANCIAR INTERN AL COMITETULUI EXECUTIV AL CONSILIULUI POPULAR AL JUDEȚULUI IAȘI

Condiții de angajare: conform H. C. M. nr. 19 |1970 și Legii nr. 5|1970.

Relații suplimentare se pot obține la Comitetul executiv al Consiliului popular al județului Iași — serviciul personal — telefon 18060.

SE ANGAJEAZĂ DE URGENȚĂ

pentru funcția de șefi de șantiere în județele Iași și Vaslui

— 2 tehnicieni principali sau maiștri constructori
— 1 tehnician normator construcții la sediul întreprinderii
— 1 tehnician principal auto
— 1 contabil revizor principal
— 1 magaziner principal
— 1 merceolog principal

Cei interesați se vor adresa la

ÎNTREPRINDEREA DE CONSTRUCȚII ȘI PROIECTĂRI IAȘI

str. Ștefan cel Mare nr. 32.

Salarizarea conf. H.C.M. 914/1968.

Pentru șefii de șantiere se asigură:
— cazare gratuită la șantier
— indemnizație de șantier
— spor pentru regim mărit de lucru

Relații suplimentare se pot obține la sediul întreprinderii, telefon 16570.

— magazineri principali

pentru depozit de produse finite.

Condiții de angajare: studii medii sau școală generală (echivalentă) și un an vechime în producție, sau vechime de 4 ani în producție (din care doi ani în munca de gestionar)

— magazineri pentru depozit de produse finite.

Condiții de angajare: studii medii sau școală generală și 2 ani vechime în producție.

Cei interesați se vor adresa la

Uzina de prelucrare a maselor plastice Iași

șoseaua Țuțora nr. 95, telefon 15720.

Se angajează de urgență:
— strungari
— frezori

Cei interesați se vor adresa la

Uzina mecanică „Nicolina" Iași

INTREPRINDEREA DE DESFACEREA HIRTIEI ȘI CELULOZEI, FILIALA IAȘI

str. Grăniceri nr. 3—9,

telefon 13755,

angajează:

— un muncitor necalificat cu domiciliul în orașul Iași.

Mica publicitate

Vînzări — cumpărări

Vînd casă două apartamente încălzire centrală. Strada Sărăriei 50, orele 18—20.

Vînd materiale din autodemolare, una casă cu etaj și beci de piatră. Informații strada 9 Mai, 3.

Diverse

Doctor Stere Ștefănoiu, frate, cu Irina, soție, multumim tuturor celor ce au ajutat și luat parte la pierderea scumpei noastre CRISTINA ELENA ȘTINGACIU (COCA), născută Ștefăniu.

Decese

Familia îndurerată, soțul, fiica, ginerele și Aga, nepoată, anunță încetarea din viață a scumpei lor

ARISTIȚA VONCILĂ

60 ani.

Înmormîntarea are loc marți, 9 martie, ora 10, la cimitirul Sf. Vasile. Cortegiul va porni din strada Libertății 3.

1966–1970 — UN CINCINAL RODNIC, O PUNTE TRAINICĂ SPRE VIITOR

CULTURA DE MASĂ – izvor de lumină și energie spirituală

Cifre și fapte edificatoare

- Cincinalul trecut a înregistrat, la nivel republican, importante realizări.
- Au fost construite 19 cinematografe cu peste 10.000 locuri.
- În studiourile cinematografiei românești au fost realizate 62 filme artistice de lung metraj, 656 filme documentare și 378 de jurnale cinematografice, vizionate de 200 milioane de spectatori.
- Numărul spectatorilor la instituțiile teatrale și muzicale a fost de 12 milioane.
- S-a construit Centrul de televiziune din București, iar numărul stațiilor principale era, în 1970, aproape dublu față de cel din 1965.

(DIN COMUNICATUL CU PRIVIRE LA ÎNDEPLINIREA PLANULUI DE DEZVOLTARE ECONOMICO-SOCIALĂ A REPUBLICII SOCIALISTE ROMÂNIA ÎN PERIOADA 1966—1970).

Formația corală a căminului cultural din comuna Vătărași

Pentru înzestrarea materială a edificiilor culturale, pentru extinderea și reamenajarea altora s-au investit, în perioada cincinalului trecut, peste 8 milioane de lei. Tot în această perioadă s-au construit 4 cămine culturale noi și s-au reamenajat complet alte 5. De asemenea, s-a extins localul Teatrului Național și al Operei de stat, au început lucrările de reconstituire la Palatul domnesc din comuna Ruginoasa și se continuă lucrările de construcții de noi cămine culturale.

Rețeaua muzeistică ieșeană a cunoscut o mare dezvoltare. Au fost amenajate 15 colecții, puncte, expoziții muzeistice și case-muzeu. Din acestea din urmă amintim: „Casa Dosoftei", „Casa C. Negruzzi" și Vila „Sonet".

Pentru achiziționarea unor valori muzeistice noi s-au cheltuit 2.075.300 lei.

Numărul vizitatorilor a crescut de la 121.775 la 175.750.

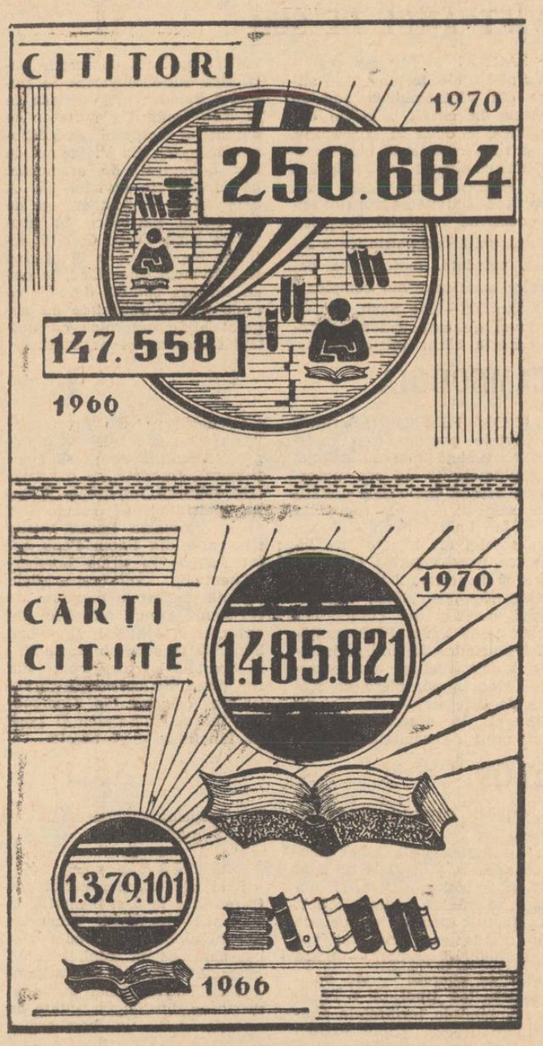

Dacă în 1966 funcționau două universități populare, în 1970 numărul lor a crescut la 7. Ele sînt organizate pe 26 de cursuri și sînt frecventate de 4.079 cursanți.

S-a intensificat activitatea de răspîndire a cunoștințelor cultural-științifice. Numai în 1970 au avut loc 895 de acțiuni în 494 de așezăminte la care au participat 105.695 cetățeni. Un număr de 128 brigăzi științifice au prezentat la sate conferințe, simpozioane, urmărite de 41.348 cetățeni.

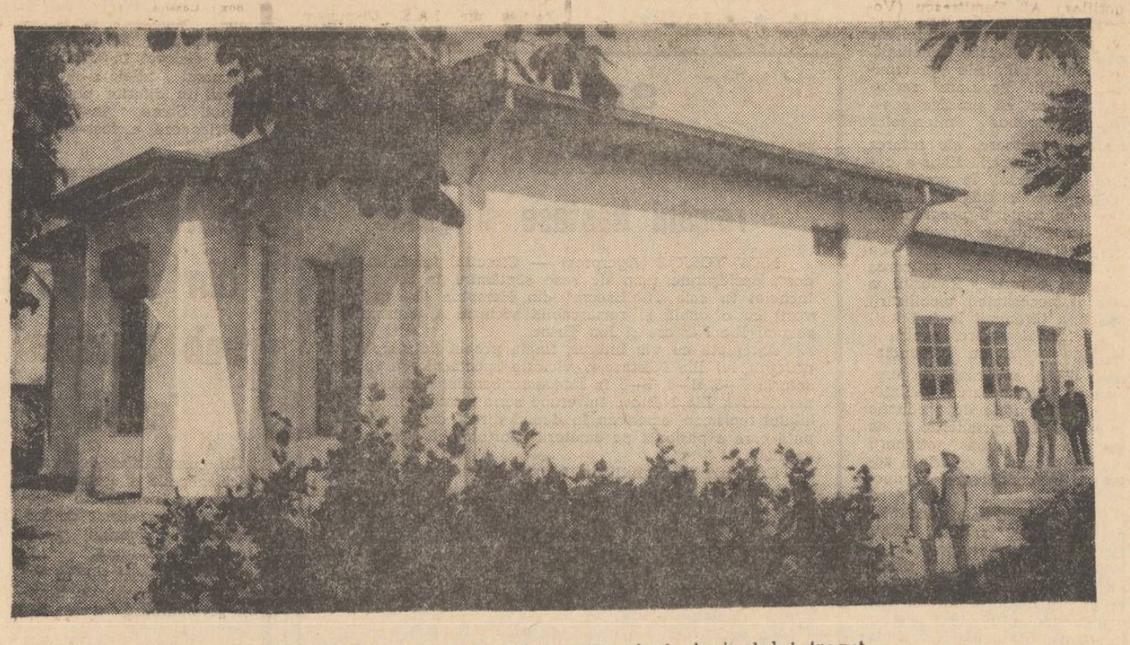

Căminul cultural din Țibănești, rod al cincinalului trecut.

Cinematograful „Copou", cu o capacitate de 500 de locuri, construit în perioada 1966 — 1970.

In județul nostru, la sfîrșitul anului 1970, existau 452 de formații artistice de amatori cuprinzînd 13.000 de membri care au prezentat 2.594 spectacole vizionate de 278.000 de spectatori. Pentru aceste formații, Școala populară de artă a dat mișcării artistice de amatori, în perioada cincinalului, numeroși absolvenți. Școala ce funcționează în prezent cu 18 clase, în care își cultivă talentele 549 de elevi, a fost dotată numai în anul 1970 cu o bază materială de 951.000 de lei, mai mult cu un sfert de milion decît în 1966.

Brigada artistică a Fabricii de antibiotice, în timpul unui spectacol.

Formația de dansuri folclorice a Ansamblului „Plaiurile Moldovei" de la Casa de cultură a sindicatelor, deținător al Marelui premiu la Festivalul internațional de folclor din Ungaria.

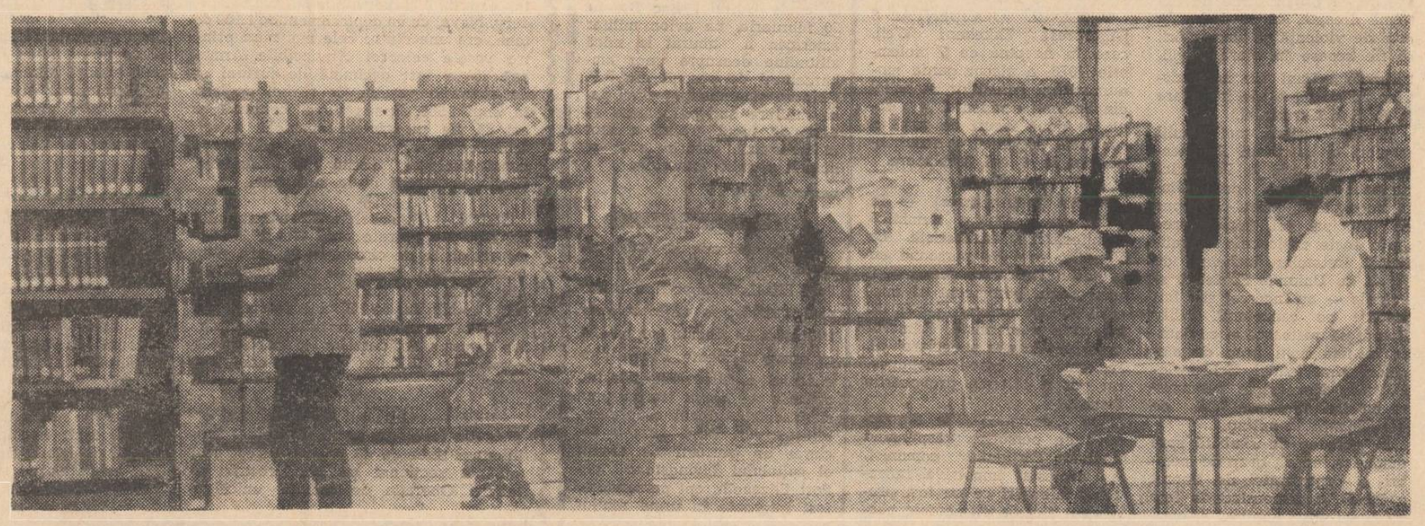

Sala de împrumut a Bibliotecii municipale „Gh. Asachi", complet reutilată în anii cincinalului.

PE MERIDIANELE GLOBULUI

INDOCHINA

Puternice atacuri ale forțelor patriotice

VIETNAMUL DE SUD

SAIGON 8 (Agerpres)

Unități ale forțelor patriotice din Vietnamul de sud au atacat în cursul zilei de duminică, a doua zi consecutiv, cea mai importantă bază americană amplasată la Quang Tri, în sectorul Khe Sanh, care sprijină activitatea trupelor saigoneze pe teritoriul Laosului. Tirul unităților patriotice a lovit, totodată, majoritatea bazelor americane din complexul Quang Tri—Khe Sanh, iar un convoi de autocamioane americane a căzut într-o ambuscadă organizată de forțele patriotice sud-vietnameze la numai 5 km distanță de baza de la Khe Sanh. Un purtător de cuvînt al corpului expediționar american din Vietnamul de sud a relevat, de asemenea, că unități ale diviziei 173 A aeroportate au fost atacate de formațiuni patriotice în provincia Binh Dinh. O altă acțiune importantă a avut loc în provincia Chau Doc, la circa 170 km sud-est de Saigon, unde forțele patriotice au angajat lupte puternice cu unități saigoneze și americane.

CAMBODGIA

PNOM PENH 8 (Agerpres)

Forțele populare de rezistență cambodgiene au angajat în ultimele 48 de ore puternice acțiuni împotriva unităților saigoneze și ale regimului de la Pnom Penh în zona șoselei nr. 4, care face legătura între capitala Cambodgiei și importantul punct strategic Kompong Som. Potrivit unui purtător de cuvînt militar de la Pnom Penh, unitățile patriotice khmere au întreprins, de asemenea, un puternic atac în apropiere de stația de cale ferată din Totung Thngal, la aproximativ 150 km nord de capitală. Luptele s-au desfășurat cu înversunare în tot cursul zilei de duminică. Agențiile de presă menționează, totodată, ca o activitate militară intensă a forțelor patriotice se semnalează și în provincia Pusat. Știrile parvenite din Pnom Penh relatează că, în urma bombardamentelor efectuate zilele trecute de forțele populare de rezistență asupra rafinăriei din apropierea orașului Kompong Som, 75 la sută din instalațiile acesteia au fost scoase din funcțiune. Se apreciază că rafinăria, singura din Cambodgia, nu va mai putea fi pusă în funcțiune anul acesta.

LAOS

XIENG QUANG 8 (Agerpres)

Comandamentul militar american de la Saigon a anunțat că, în cursul zilelor de sîmbătă și duminică, aviația S.U.A. a efectuat masive raiduri de bombardament, utilizînd tot potențialul disponibil — peste 1 000 de aparate — de bombardiere de tipul „F-4 Phantom", pînă la fortărețele zburătoare „B-52". Lupte extrem de îndîrjite se semnalează în jurul localității Tchepone, unde forțele Pathet Lao au provocat grele pierderi unităților saigoneze atacînd două baze de artilerie ale trupelor intervenționiste. După cum menționează agenția France Presse, o adevărată „Armada" de elicoptere americane a susținut trupele saigoneze din această regiune.

★

SAIGON 8 (Agerpres)

Raidurile aviației americane întreprinse la 5 și 6 martie în regiunea localității Tchepone din sudul Laosului s-au soldat cu uciderea și rănirea „din greșeală" a zeci de militari saigonezi. Potrivit unor surse americane din Saigon, citate de agenția A.P., un bombardier a lansat la 5 martie „în mod accidental" bombe cu napalm asupra poziției saigoneze „Sophia 2", omorînd cel puțin 30 de sud-vietnamezi și rănind alți 48. Ziua următoare, un avion de asalt de tipul „Cobra" a lansat rachete aer-sol și a mitraliat poziția „Lolo" din aceeași zonă, omorînd și rănind numeroși „aliați" saigonezi.

Împotriva agresiunii americane în Asia de sud-est

COLOMBO 8 (Agerpres)

În capitala Ceylonului, Colombo, a avut loc duminică după-amiază o nouă manifestație împotriva escaladării agresiunii S.U.A. în Laos, la care au participat și membri ai Parlamentului. După demonstrație, în centrul orașului a fost organizat un miting. Manifestațiile de duminică sînt o continuare a acțiunilor de protest împotriva agresiunii americane în Indochina, desfășurate simbătă în fața ambasadei S.U.A. din Colombo.

★

NEW YORK 8 (Agerpres)

Senatorul George Mc Govern, unul din candidații potențiali ai Partidului democrat la viitoarele alegeri prezidențiale din S.U.A., a adus noi critici, într-un discurs rostit la Milwaukee, politicii Administrației în Asia de sud-est. Declarînd că poporul american nu mai poate accepta ca forțele S.U.A. să fie menținute în Vietnamul de sud pentru susținerea regimului Thieu-Ky, Mc Govern a relevat că Statele Unite nu vor fi capabile să-și rezolve problemele interne — sărăcia, inflația, poluarea mediului înconjurător — atît timp cît vor continua să fie implicate în sud-estul asiatic. Senatorul democrat a adăugat că „administrația înșeală poporul american atunci cînd afirmă că singura cale de ieșire din Vietnam este cea a intensificării războiului".

Critici la adresa actualului curs al politicii americane în Vietnam a exprimat și senatorul Birch Bayh. Vorbind în orașul Madison, statul Wisconsin, el a cerut guvernului stabilirea unui termen precis de retragere a tuturor trupelor S.U.A. din Vietnamul de sud.

În R. F. a Germaniei și Italia

Opoziție hotărîtă față de acțiunile neofasciștilor

BONN — 8 — Corespondentul Agerpres, Mircea Moarcăș, transmite: Acțiunile elementelor neonaziste din R. F. a Germaniei se lovesc de opoziția tot mai hotărîtă a populației, care cere cu insistență sporită ca organizațiile de extremă dreaptă, ce se dedau la acte de violență și amenințări, să fie scoase în afara legii.

Ultimele acțiuni ale neonaziștilor au stîrnit o vie indignare în R. F. a Germaniei.

Simbătă seară, mai mulți membri ai „Acțiunii Rezistența" — emanație a Partidului național-democrat, de tendință neonazistă, care și-a propus ca principal țel împiedicarea „prin toate mijloacele" a ratificării tratatelor încheiate de R.F.G. cu Uniunea Sovietică și Polonia — au încercat să-l împiedice pe cancelarul Willy Brandt să rostească o cuvîntare în fața unui grup de alegători din landul Schleswig-Holstein. Elementele neonaziste au fost alungate însă de participanții la miting.

In noaptea de simbătă spre duminică, un alt grup de membri ai organizației de tineret a P.N.D. a demonstrat în fața locuinței președintelui Consiliului de Miniștri al landului Renania de nord-Westfalia, Heinz Kuhn, lider al Partidului social-democrat. Poliția a intervenit, alungîndu-i pe demonstranți. In automobilele lor au fost găsite gloanțe și petarde.

★

BERLINUL OCCIDENTAL 8 (Agerpres). Ekkehard Weil, care în noaptea de 7 noiembrie 1970 a atacat garda monumentului soldaților sovietici din Berlinul occidental și a rănit cu două focuri de armă o sentinelă sovietică, a fost condamnat la 6 ani închisoare.

★

ROMA 8 (Agerpres) — In Italia au continuat duminică manifestațiile antifasciste. La Veneția, sute de persoane au protestat împotriva inaugurării unui sediu permanent al mișcării sociale italiene, partid de orientare neofascistă. Primarul orașului Veneția a declarat că, în orașul pe care-l conduce, nu vor fi tolerate provocările fasciste.

De asemenea, la Aquila, sute de persoane, răspunzînd apelului Partidului comunist, au protestat împotriva recentelor tulburări ce au fost provocate aici de elementele neofasciste.

În legătură cu situația din Orientul Apropiat

Discursul președintelui Anwar Sadat

CAIRO 8 (Agerpres)

Adresîndu-se națiunii egiptene printr-un discurs radiotelevizat, președintele Anwar Sadat a anunțat duminică seara că nu va extinde acordul de încetare a focului, care a luat sfîrșit la 7 martie, dar a adăugat că țara sa va continua eforturile politice în vederea unei soluționări pașnice a conflictului din Orientul Apropiat, transmite agenția M.E.N.

Președintele Sadat a declarat că R.A.U. a făcut tot ce este posibil în vederea obținerii unei păci bazate pe dreptate. „Am acceptat încetarea focului pe o perioadă de trei luni, care a fost ulterior extinsă pentru încă trei luni, pentru a contribui la succesul misiunii Jarring. Acest lucru nu a dus însă la realizarea unei soluții a crizei de către misiunea Jarring sau de către noi, ca urmare a poziției Israelului", a afirmat șeful statului egiptean. Președintele R.A.U. a menționat în acest sens că „singura condiție pe care am pus-o pentru soluționarea crizei a fost retragerea trupelor israeliene din toate teritoriile ocupate după 4 iunie 1967 și respectarea drepturilor poporului palestinian. Israelul a refuzat însă să revină la frontierele dinainte de 4 iunie".

Examinînd situația creată, președintele Anwar Sadat a anunțat că R.A.U. „nu se consideră legată de acordul privind încetarea focului". „Aceasta nu înseamnă, a specificat el, că acțiunile politice vor lua sfîrșit sau că vor începe să răsune tunurile". Președintele a spus că „R.A.U. va continua să depună eforturi pentru o reglementare politică a crizei din Orientul Apropiat".

Șeful statului egiptean, relevă agenția M.E.N., „a îndemnat cele patru mari puteri să urmărească îndeaproape evoluția crizei", menționînd că guvernul R.A.U., are încredere în Națiunile Unite, în secretarul general al O.N.U., U Thant, și în ambasadorul Jarring, care au sarcina de a realiza îndeplinirea rezoluției Consiliului de Securitate.

După cum anunță agenția M.E.N., președintele Sadat a declarat că la 1 și 2 martie a efectuat o vizită la Moscova, unde a avut prilejul de a se întîlni cu conducătorii Uniunii Sovietice, L. Brejnev, N. Podgornii și A. Kosighin. „Am discutat toate problemele și toate eventualitățile în mod deschis, clar și cinstit, a spus președintele. Am revenit la Cairo pe deplin satisfăcut de ceea ce s-a realizat", a spus el. Aceeași agenție relevă, de asemenea, că „președintele Sadat a avut contacte cu Statele Unite" și că „el a afirmat că oficialitățile americane cunosc cu claritate poziția egipteană".

Luări de poziție la Tel Aviv

TEL AVIV 8 (Agerpres)

După expunerea prezentată de președintele Anwar Sadat, ministrul israelian al afacerilor externe, Abba Eban, a declarat că „Israelul va menține încetarea focului pe o bază reciprocă, atît timp cît nu se va trage asupra noastră". El a afirmat din nou că Israelul „nu înțelege să se retragă de pe toate teritoriile ocupate".

De altă parte, primul ministru al Israelului, Golda Meir, a afirmat că țara sa este pregătită „să se retragă în spatele unor frontiere noi, situate undeva între actuala linie de încetare a focului și frontierele existente înainte de războiul din 1967, dar nu va efectua o retragere completă dincolo de liniile existente pînă la războiul din iunie 1967. Golda Meir a refuzat să precizeze traseul posibil al acestor frontiere. Menționînd că Israelul este încă pregătit să negocieze, Golda Meir a arătat că „insistența președintelui R.A.U. asupra unui angajament israelian privind o retragere totală reprezintă o condiție prealabilă pe care Israelul nu o acceptă".

Scurte știri

BERLIN

După cum se anunță, luni la sediul Consiliului de Miniștri al R.D.G., a avut loc o nouă întîlnire, de cinci ore și jumătate, între reprezentanții guvernelor R.D. Germane și R.F. a Germaniei.

Delegația R.D.G. a fost condusă de Michael Khol, secretar de stat la Consiliul de Miniștri, iar cea a R.F.G. — de Egon Bahr, secretar de stat la Cancelaria federală.

LONDRA

Agenția T.A.S.S. informează că nava sovietică „Rusev" a fost reținută de două nave engleze, fiind acuzată că ar fi pescuit în apele teritoriale ale insulei Shetland. T.A.S.S. menționează însă că nava nu a încălcat regulile existente și nu a intrat în apele teritoriale ale insulei.

HELSINKI

La inițiativa fracțiunii parlamentare a Partidului de centru, în Parlamentul finlandez a fost constituit un grup de lucru care va milita activ în favoarea convocării conferinței general-europene pentru securitate. Ca președinte al acestui grup a fost desemnat Johannes Virolainen, președintele Partidului de centru.

PEKIN

Agenția China Nouă informează că, la 10 februarie, crucișătorul american „Chicago" a împiedicat desfășurarea normală a activității unor nave de pescuit ale R.P. Chineze în apele Golfului Bac Bo. La 20 februarie, un avion militar american a zburat la mică altitudine deasupra unor ambarcațiuni de pescuit ale R.P. Chineze și a instigat cinci vase militare sud-vietnameze să deschidă focul asupra acestor ambarcațiuni, care au avut de suferit pagube materiale.

JOHANNESBURG

O demonstrație a 10.000 de metiși din orașul sud-african Port Elizabeth împotriva scumpirii tarifelor la mijloacele de transport în comun s-a soldat cu grave incidente. Poliția sud-africană a intervenit folosind grenade cu gaze lacrimogene și deschizînd focul asupra manifestanților. După cum a declarat un purtător de cuvînt al spitalului Livingstone din Port Elizabeth, opt persoane au fost internate în urma rănilor provocate de gloanțe.

DIN NOU TENSIUNE ÎN CAPITALA IORDANIEI

AMMAN 8 (Agerpres). Un purtător de cuvînt al Ministerului de Interne al Iordaniei a anunțat că duminică după-amiază au avut loc la Amman noi incidente între trupe guvernamentale și forțe palestiniene, soldate cu victime omenești. După intervenția forțelor de ordine, calmul a fost restabilit.

Cornel Burtică a sosit la Bonn

BONN 8 — Corespondentul Agerpres, Mircea Moarcăș, transmite: In drum spre țară, venind din R.A.U., după escala făcută la Paris, ministrul comerțului exterior al României, Cornel Burtică, a făcut o escală la Bonn.

Luni, ministrul comerțului exterior al Republicii Socialiste România a fost primit de cancelarul Republicii Federale a Germaniei, Willy Brandt. In cadrul convorbirii care a avut loc au fost abordate probleme privind relațiile economice româno-vest-germane, modalitățile lor de dezvoltare, precum și alte probleme de interes comun. Cu acest prilej, a fost apreciat cursul pozitiv al relațiilor dintre cele două țări și s-a exprimat dorința reciprocă pentru dezvoltarea lor în continuare.

In aceeași zi, ministrul Cornel Burtică a fost primit de ministrul economiei Republicii Federale a Germaniei, Karl Schiller. In cadrul convorbirii, la care au participat ambasadorul P. Hermes din Ministerul vest-german al Afacerilor Externe și H. Hennemann, director-general în Ministerul Economiei al R.F.G., au fost abordate unele probleme de interes reciproc și s-au analizat căile care să faciliteze dezvoltarea schimburilor și a cooperării economice dintre cele două țări.

ALGER

Întrevederi ale adjunctului ministrului de externe al României

ALGER 8 — Corespondentul Agerpres, Constantin Benga, transmite: Petru Burlacu, adjunct al ministrului afacerilor externe al României, care se află într-o vizită oficială în Algeria, a avut luni o întrevedere cu Belaid Agdessalam, ministrul algerian al industriei și energiei. In cursul acestei întrevederi au fost abordate aspecte ale cooperării economice româno-algeriene, exprimîndu-se satisfacția reciprocă pentru rezultatele obținute pînă în prezent, precum și dorința de dezvoltare și diversificare a acestor relații.

In aceeași zi, la sediul Ministerului Afacerilor Externe au început convorbirile dintre Petru Burlacu și Bessaieh Boualem, secretarul general al Ministerului Afacerilor Externe al Algeriei.

La convorbiri a participat Nicolae Sipoș, ambasadorul României la Alger.

Plenara C. C. al P. C. din Chile

SANTIAGO DE CHILE 8 (Agerpres). — La Santiago de Chile s-a desfășurat, timp de cîteva zile, plenara Comitetului Central al Partidului Comunist din Chile. Participanții au dezbătut raportul lui Victor Diaz, membru al Comisiei politice a C.C. al P.C. din Chile, în care au fost prezentate principalele sarcini ale partidului în etapa actuală. Relevînd realizările guvernului Unității Populare, raportul a arătat că politica acestuia corespunde intereselor clasei muncitoare, ale tuturor oamenilor muncii. El s-a referit, în special, la problemele pe care le ridică transpunerea în viață a programului Unității Populare privind naționalizarea zăcămintelor de cupru și a băncilor, aplicarea reformei agrare. Raportul a relevat necesitatea mobilizării active a țărănimii la înfăptuirea reformei agrare, pentru a înfrînge rezistența latifundiarilor. El a subliniat, de asemenea, oportunitatea înființării unor comitete de producție în toate întreprinderile de stat, în vederea atragerii muncitorilor și a celorlalți salariați la conducerea producției.

In încheierea lucrărilor plenarei a luat cuvîntul Luis Corvalan, secretar general al Partidului Comunist din Chile. Faptul că partidul este astăzi la putere implică sarcini noi pentru comuniști, în special în domeniul economic. Noua situație, a spus în continuarie Corvalan, deschide imense perspective istorice, oferind posibilitatea materializării țelurilor clasei muncitoare și ale poporului chilian de a merge pe calea socialismului. El a scos în evidență faptul că reacțiunea opune rezistență transformărilor din țară pe diverse căi, inclusiv prin folosirea violenței. De atacul victorios asupra șomajului și inflației depinde în acest an, într-o măsură considerabilă, soarta Unității Populare, a declarat vorbitorul.

O cuvîntare a lui Edward Gierek la Katowice

VARȘOVIA 8 (Agerpres)

După cum anunță agenția P.A.P., la Conferința organizației voievodale Katowice a P.M.U.P. a luat cuvîntul Edward Gierek, prim-secretar al C.C. al P.M.U.P., care s-a ocupat de unele probleme actuale care stau în atenția partidului și statului polonez. El a spus, printre altele, că „dezvoltarea socialismului se desfășoară într-o înlănțuire neîntreruptă a contradicțiilor interne dintre noile cerințe sociale și condițiile pe care noi înșine le creem, și care, adesea, rămîn în urmă datorită metodelor și formelor activității sociale, politice și de stat pe care nu am reușit să le modificăm la timp". Vorbind despre transformările intervenite în ultimele două decenii în Polonia populară, Edward Gierek a spus: „Ca urmare a acestor transformări, s-a modificat și continuă să se modifice caracterul tuturor claselor și păturilor oamenilor muncii, se cristalizează noul popor socialist polonez. Faptul că nu am observat aceste schimbări, nu am înțeles caracterul lor progresist și nu am tras din acestea concluziile cuvenite, a spus Edward Gierek, a constituit o mare slăbiciune a noastră în perioada precedentă".

Abordînd în continuare necesitatea întăririi rolului conducător al partidului în construcția societății socialiste poloneze, primul secretar al C.C. al P.M.U.P. a subliniat că „a conduce viața socială și a conduce poporul nu înseamnă a le administra. Dimpotrivă, a spus vorbitorul, administrarea care împinge pe planul al doilea sarcinile politice și ideologice ale partidului duce, întotdeauna, la slăbirea legăturilor acestuia cu masele, la slăbirea poziției lui în societate. Vitalitatea politică a statului și a poporului, a spus E. Gierek, este determinată, în primul rînd, de programul care indică organelor puterii de stat direcțiile de acțiune și unește eforturile întregului popor".

Pentru înfăptuirea acestui program, a relevat vorbitorul, o mare însemnătate are asigurarea democrației necesare în relațiile din interiorul partidului, care creează condițiile pentru schimbul de opinii și de experiență în timpul elaborării hotărîrilor politice și economice. In legătură cu problemele democrației socialiste Edward Gierek a spus, de asemenea, că „toate intențiile noastre trebuie să fie însoțite de înțelegerea faptului că dezvoltarea democrației socialiste trebuie să însemne și o folosire mai largă a drepturilor și o mai bună îndeplinire a îndatoririlor de către fiecare cetățean". Problema, a spus mai departe vorbitorul, constă în faptul că „în practică și în viața cotidiană să folosim toată multitudinea de posibilități pe care le deschide statul socialist pentru participarea maselor de oameni ai muncii la conducere. Sarcina constă în a pune pe deplin în mișcare toate pîrghiile democrației socialiste spre a elibera energia socială suplimentară a maselor, inițiativa și abnegația lor, pentru înțelegerea deplină a țelurilor pe care le slujesc oamenii muncii. Deplina folosire a posibilităților existente în sistemul democrației socialiste, a arătat primul secretar al C.C. al P.M.U.P., va contribui la integrarea în continuare a poporului nostru în opera de construire a socialismului, în transformarea țării noastre într-un stat dezvoltat, modern, bogat. Axa și forța motrice a acestui proces de integrare le constituie partidul nostru", a subliniat vorbitorul.

In încheierea cuvîntării, Edward Gierek a reafirmat poziția Poloniei în unele probleme internaționale.

Noi incidente la Belfast

BELFAST 8 (Agerpres)

Noi incidente s-au produs duminică la Belfast între grupuri de tineri catolici și unități militare britanice. După cum informează agenția France Presse, manifestanții au atacat cu sticle incendiare și pietre postul de comandă al unui regiment de parașutiști englezi dislocat în Ulster. In tot cursul zilei, s-au auzit explozii în diferite puncte ale orașului. Seara, în capitala nord-irlandeză a fost restabilit calmul.

Vaste regiuni din Europa sub rigorile iernii

În cursul zilei de duminică, zăpada și gerul și-au impus în continuare rigorile în acest sfîrșit de iarnă, care a cuprins vaste regiuni din Europa.

În Italia, luna martie s-a arătat neobișnuit de severă. Numeroase orașe din centrul peninsulei sînt blocate de zăpadă, echipe de carabinieri fiind mobilizate pentru degajarea șoselelor. În zonele rurale ale țării, mii de bovine și de oi sînt în primejdie de a muri de foame și de sete din cauza imposibilității de a li se asigura hrana în condițiile în care, pe alocuri, înălțimea troienelor atinge șase metri. - Chiar în zonele sudice, în apropiere de Neapole, grosimea stratului de zăpadă atinge, în unele puncte, doi metri. Într-o situație critică se află, de asemenea, și turmele din Sardinia. Cetatea eternă a cunoscut și ea ninsori pe care și cei mai bătrîni locuitori le consideră fără precedent în această perioadă a anului. Un strat gros de zăpadă îmbracă vestitele coline din jurul Romei, în timp ce în oraș circulația a fost pe jumătate paralizată. Trenurile ce deservesc capitala circulă cu mari abateri de la orar. Deosebit de grea în aceste zile este situația celor aproximativ 60.000 de locuitori ai capitalei italiene, care trăiesc în barăci.

Temperaturi foarte scăzute au fost înregistrate și în unele regiuni ale Franței. Astfel, în zona munților Jura mercurul termometrelor a coborît la minus 34 de grade Celsius — cea mai joasă temperatură înregistrată aici, în luna martie, de peste un secol.

Nici Spania n-a fost ocolită de asprimea vremii. La Madrid a nins pentru prima dată în ultimele două luni, fără a fi însă înregistrate temperaturi prea scăzute.

(Agerpres)

SPORT

Un remarcabil succes al tenismenilor români Năstase și Țiriac

NEW YORK 8 (Agerpres) — Circuitul turneelor „indor", desfășurate timp de șase săptămîni în S.U.A., s-a încheiat în sala „Colisseum" din Hampton (Virginia de vest) cu o dublă și remarcabilă victorie a tenismenilor români Ilie Năstase și Ion Țiriac.

Așteptată cu viu interes, finala probei de simplu i-a prilejuit lui Ilie Năstase o victorie spectaculoasă în trei seturi: 7—5, 6—4, 7—6 în fața americanului Clark Graebner. Astfel, Ilie Năstase întrerupe seria succeselor redutabilului tenismen american în duelul direct cu acesta, dispută care a pasionat pe amatorii sportului alb din întreaga lume.

Cucerind locul întîi în turneul de la Hampton, Ilie Năstase obține totodată și titlul de campion de tenis pe teren acoperit al S.U.A. Jucătorul român termină cu un bilanț prodigios seria turneelor americane din acest sezon. El a obținut cele mai multe victorii, cîștigînd trei concursuri (Omaha, Richmond și Hampton), a fost finalist al turneului de la Macon, s-a clasat pe locul trei în turneul de la New York și a disputat semifinalele turneului „open" de la Salisbury.

La puțin timp după victoria asupra lui Graebner, Ilie Năstase a apărut din nou în teren, de data aceasta alături de Ion Țiriac, pentru a transa o altă rivalitate, cea din finala probei de perechi, avînd ca adversar pe același Graebner, secundat de campionul brazilian Thomas Koch. Colaborînd perfect, tenismenii români au terminat învingători în trei seturi cu 6—4, 4—6, 7—5.

CALEIDOSCOP

LONDRA — Guvernele Marii Britanii și Spaniei au început convorbiri în problema obținerii de către Anglia a dreptului de proprietate asupra unei nave care a zăcut în apele Golfului Londonderry (Irlanda de nord) timp de aproape patru secole. Este vorba de epava vasului militar spaniol „La Trinidad Valencera", găsită recent la 25 de mile de țărm de membrii clubului specializat în expediții subacvatice din Londondery. Nava, cu un deplasament de 1.100 de tone, era una dintre cele mai mari printre vasele celebrei „Invincibila Armada". Ea a fost decimată de furtuni și de atacurile vaselor de război engleze în anul 1588. Epava navei continuă și azi să fie proprietate spaniolă, astfel încît guvernul britanic are nevoie de consimțămîntul oficial al Madridului pentru scoaterea ei la suprafață.

★

BONN — Pe șoselele R.F. a Germaniei au fost înregistrate anul trecut 376.520 de accidente de circulație, în care și-au pierdut viața 19.123 de persoane, iar alte 530.231 au fost rănite. Potrivit datelor publicate de Oficiul federal de statistică, numărul morților și răniților în urma accidentelor de circulație a crescut cu 15 la sută, față de anul precedent.

★

LIEGE — Chirurgii spitalului universitar din Liege au reușit să grefeze brațul unui tînăr de 23 de ani, care a fost complet secționat de un fereastrău electric. Operația de grefare, unică în Belgia, a durat 6 ore. Starea sănătății bolnavului este satisfăcătoare.

★

BONN — La șirul accidentelor avioanelor de tip „Starfighter" s-au mai adăugat încă două. In apropiere de Memmingen, în Bavaria, s-a prăbușit un avion de recunoaștere de acest tip aparținînd forțelor aeriene ale R.F.G. Dacă în cazul acesta, pilotul a reușit să se salveze prin declanșarea mecanismului de ejectare a scaunului, în accidentul petrecut lîngă Breman, atît pilotul, cît și copilotul, și-au pierdut viața. După cum anunță Ministerul Apărării al R. F. a Germaniei, aceste ultime accidente ridică cifra pierderilor de avioane de tip „Starfighter", aparținînd Bundeswehrului, la 130.

★

REYKJAVIK — O licitație cu totul neobișnuită, datorită obiectului expus spre vînzare, ca și prețului de achiziționare, a fost organizată la Londra. Pentru 9.000 de lire sterline, cea mai mare sumă plătită vreodată pentru o pasăre împăiată, guvernul islandez a cumpărat o... garia (o pasăre palmipedă, asemănătoare cu pinguinul, astăzi aproape dispărută) capturată în Islanda în urmă cu 150 de ani. O atît de mare importanță s-a acordat în Islanda acestei inițiative de refacere a patrimoniului național, încît imediat ce directorul Muzeului de istorie națională a achitat suma, achiziționînd rarul trofeu cinegetic, Radio Reykjavik și-a întrerupt emisiunea, anunțînd cu euforie: „Garia este a noastră" (!).

★

BUENOS AIRES — In orașul argentinian Mendoza a fost declarată starea de urgență ca urmare a inundării străzilor de un adevărat fluviu de noroi provenit din Munții Anzi și Cordilieri după ploile torențiale care au durat cîteva zile. Pe alocuri, noroiul a atins înălțimea de 80 cm, paralizînd circulația și producînd pagube.

Secretariatul sănătății publice din acest oraș a comunicat că dezastrul nu este de proporțiile celui din ianuarie anul trecut, cînd 30 de persoane și-au găsit moartea, dar este destul de grav, datorită infestării apei potabile și a pericolului unor epidemii.

★

NEW YORK — Astronautul Stuart Roosa, unul dintre membrii misiunii spațiale americane „Apollo-14", a declarat că a observat pe suprafața lunară porțiuni cu o configurație stranie, asemănătoare albiei unui rîu. „Nu era vorba de o simplă depresiune și toți participanții la misiune au fost intrigați", a precizat el.

La rîndul lor, surse de la centrul spațial din Houston au făcut cunoscut că cele spuse de Roosa sînt confirmate de fotografiile luate în timp ce astronava gravita pe orbita selenară. Specialiștii de la Houston au adăugat că porțiunea în cauză apare mai erodată și mai aplatizată decît un canion obișnuit. S-a mai precizat că, deși nu se prevede trimiterea unor astronauți în zona respectivă, membrii misiunii „Apollo-15" urmează să aselenizeze într-o regiune suficient de apropiată pentru a putea să efectueze observații asupra unor porțiuni cu o configurație asemănătoare.

Redacția și Administrația: strada Vasile Alecsandri nr. 8 — Iași. Telefon 14127.

Tiparul: Intreprinderea poligrafică Iași, str. Vasile Alecsandri nr. 6, Telefon 14620

BIBLIOTECA CENTRALĂ UNIVERSITARĂ „M. EMINESCU" IAȘI

Proletari din toate țările, uniți-vă!

Flacăra Iașului

Organ al Comitetului județean Iași al P.C.R. și al Consiliului popular județean

Anul XXVII, nr. 7611 | Miercuri, 10 martie 1971 | 4 pagini, 30 bani

Perfecționarea profesională, disciplina, organizarea — la baza reeditării succesului

După cum am mai anunțat, în clasificarea colectivelor de muncă ieșene în întrecerea socialistă pe anul 1970, locul întîi a fost ocupat de Uzina de fibre sintetice Iași. Este un succes deosebit, cu atît mai valoros cu cît el a fost obținut în condițiile confruntării cu o serie de colective cu o bogată experiență de producție.

Cum a fost primită în uzină vestea ocupării primului loc în întrecere? Ce gînduri de viitor îi animă pe salariați? Sînt doar cîteva întrebări la care interviul de față încearcă să ofere răspuns.

Interviu cu chimistul IOAN STAICU, directorul general al Uzinei de fibre sintetice Iași

— Desigur, aprecierea de care s-au bucurat rezultatele muncii noastre de anul trecut din partea biroului Comitetului județean de partid, declararea uzinei noastre drept întreprindere fruntașă pe județ în întrecerea socialistă pe anul 1970, ne-a umplut inimile de bucurie. Rezultatele care au stat la baza clasificării pe locul întîi sînt bine cunoscute, fiind deseori popularizate. Totuși, pentru a avea în continuare o bază de discuții, menționez că, sintetic, ele constă în depășirea producției marfă planificate cu aproape 88,5 milioane de lei, livrarea suplimentară la export a unor produse în valoare de 55,8 milioane de lei, economii la prețul de cost de 39.294.000 de lei, beneficii peste plan de 63,1 milioane de lei. Merită subliniat că indicele de productivitate a depășit prevederile cu 5,2 la sută și că întregul spor de producție al anului 1970 față de 1969 — de 57,6 la sută — s-a realizat pe seama creșterii productivității muncii. În același timp, calitatea fibrelor produse în uzină a fost tot mai bună, fiind apreciată ca atare de beneficiarii din țară și externi.

— Cum explicați aceste succese avînd în vedere tinerețea colectivului, experiența redusă nu numai în domeniul fibrelor și firelor sintetice, ci și în producție?

— Au existat, în schimb, elanul tinereții, dorința de afirmare și nu trebuie pierdut din vedere că avem în uzină și oameni cu vechi state de servicii, buni specialiști și organizatori ai producției. Succesele trebuie puse pe seama a trei factori principali: **calificare, disciplină, organizare.** Nu aș vrea să se înțeleagă că lucrurile au mers perfect, că nu am avut și nu avem încă deficiențe pentru a căror eliminare va trebui să acționăm mai hotărît în continuare. Dar, eforturile ce au fost îndreptate în cele trei direcții amintite ne-au permis, printre altele, mai buna utilizare a instalațiilor și, ca urmare, parametrii tehnico-economici proiectați au fost atinși cu 9 luni mai devreme în secția fibră. Grija pentru evitarea risipei de materii prime, materiale, combustibili și energie a condus la economisirea a peste 21 milioane de lei numai pe seama reducerii consumurilor specifice.

E nimerit, cred, să subliniez, ca o condiție necesară, realizările uzinei noastre pentru asigurarea unor bune condiții de muncă și viață salariaților. În afara măsurilor de protecția muncii, apartamentele primite de un număr important de salariați, amintesc în această ordine de idei darea în folosință a cantinei și a celor două cămine cu 675 de locuri.

— **Sîntem informați că și în acest an uzina se înscrie pe aceeași linie ascendentă.**

— Într-adevăr, lunile ianuarie și februarie s-au soldat cu rezultate bune. Martie a debutat sub același auspiciu, astfel că în prezent înregistrăm o producție suplimentară.

Gh. MIHALACHE

(continuare în pag. a 3-a)

În EDITURA POLITICĂ a apărut:

Nicolae Ceaușescu
Cuvîntare la întîlnirea cu creatori din domeniul cinematografiei
5 martie 1971

MANIFESTĂRI CONSACRATE ANIVERSĂRII SEMICENTENARULUI PARTIDULUI COMUNIST ROMÂN

În cadrul acțiunilor inițiate de Comitetul municipal Iași al P.C.R. în întîmpinarea semicentenarului partidului se înscrie și manifestarea organizată în ziua de 8 Martie, la Casa de cultură a tineretului, dedicată „Zilei femeii". În prezența a peste 700 de muncitoare, intelectuale, funcționare și gospodine, prof. Constanța Costin, președinta Comitetului municipal al femeilor, a vorbit despre semnificația zilei de 8 Martie. Grupuri de pionieri au oferit buchete de flori reprezentantelor femeilor din municipiul Iași.

A urmat un bogat program artistic susținut de elevi ai Liceului nr. 1, Liceului pedagogic și de preșcolari de la grădinița de copii nr. 6.

CONSILIUL DE STAT AL REPUBLICII SOCIALISTE ROMÂNIA

DECRET

pentru convocarea Marii Adunări Naționale

În temeiul articolului 64 punctul 1 din Constituție, Consiliul de Stat al Republicii Socialiste România

decretează:

ARTICOL UNIC. — Se convoacă Marea Adunare Națională în a șasea sesiune a celei de-a șasea legislaturi, în ziua de 17 martie 1971, ora 10 dimineața.

Președintele Consiliului de Stat
NICOLAE CEAUȘESCU

Captarea și aducțiunea apei din sursa Timișești

LUCRĂRI CARE NU ADMIT ABATERI TEHNOLOGICE ȘI ÎNTÎRZIERI

Captarea și aducțiunea apei din sursa Timișești reprezintă una dintre lucrările cu totul deosebite pentru municipiul Iași. Marea valoare a investiției, aprobarea ei prin H.C.M. nr. 1316/1970 demonstrează cu prisosință importanța lucrării pentru economia județului și municipiului, pentru toți locuitorii. Lucrarea este planificată a se realiza eșalonat pînă în anul 1974.

Amploarea unei asemenea lucrări ne obligă să-i acordăm o maximă atenție, urmărind înfăptuirea ei la timp și de calitate. Stadiul lucrărilor este departe de a fi mulțumitor, dacă ne referim atît la anul trecut cît și la primul trimestru al anului în curs. Deși pe primul trimestru al acestui an este planificată realizarea unui volum de peste 13 milioane de lei construcții-montaj, în luna ianuarie, existînd condiții climaterice favorabile, nu s-au realizat decît peste 2 milioane de lei, din care numai 1.200.000 de lei construcții-montaj la lucrările de bază. Pornind numai de la acest mare decalaj se naște, firesc, întrebarea: nu cumva Trustul de construcții a privit această lucrare încă de la bun început cu ușurință? Răspunsul, afirmativ, este susținut de cîteva fapte, printre care neregătirea trustului pentru o asemenea lucrare de anvergură, neîntocmirea unui grafic de execuție pentru lucrările prevăzute pe categorii în vederea urmăririi realizării ritmice a planului. În asemenea situații se creează încă de pe acum premisele unor implicații economice, financiare și sociale cu totul nedorite.

O trecere în revistă a stadiului și calității lucrărilor, a condițiilor și ritmului de execuție scoate în evidență o întreagă gamă de lacune mai mult sau mai puțin grave. Să exemplificăm. Executarea celor 6 km. de conductă în 6 puncte de lucru dispersate pe mari distanțe între Iași — Strunga, a dus la o neatentă supraveghere a lucrărilor. Mai mult, Trustul de construcții nu a înzestrat Șantierul de instalații, care execută lucrarea, cu utilajele necesare, lăsînd unitatea să se descurce deocamdată singură mai ales în ce privește utilajele pentru escavare.

Cert este că pînă acum nu au fost asemenea lucrări de amploare care impun o deosebită organizare. Dacă în această privință își mai pot face loc unele scuze, în ce privește calitatea lucrărilor nu se mai poate admite nici o abatere. Astfel, la tronsonul de conductă din oțel ∅1.000 mm. ce se execută la punctul Strunga, izolația de protecție și unele îmbinări sînt necorespunzătoare. De altfel, la nici un tronson nu s-au făcut probele de presiune neputîndu-se constata calitatea tuburilor, a îmbinărilor și nici finisarea lucrărilor. Tronsonul de conductă de lîngă ferma avîcolă Uricani, deși a fost început în luna septembrie 1970 este acum abandonat fără să se ia măsurile corespunzătoare de probare și conservare. Ne întrebăm: La Strunga s-au făcut suduri la țevile de oțel de către profani? De ce era nevoie să vină beneficiarul pentru a spune că sudura nu-i corespunzătoare?

Al. MONTEORU

(continuare în pag. a 2-a)

Un instantaneu la cercul de chimie și prelucrare a maselor plastice de la Casa pionierilor din Iași

La C. A. P. Bălțați

Prima serie de pui

Anul trecut, cooperativa agricolă din Bălțați a realizat din creșterea păsărilor un venit bănesc de peste 500.000 de lei. Numai din vînzarea ouălor au fost încasați aproape 300.000 de lei.

În cursul acestui an, unitatea va crește 22.000 de pui. Prima serie de 2.000 de pui a și fost adusă în cooperativa agricolă, urmînd ca în cel mai scurt timp să sosească încă 10.000.

Înaintea plecării pentru efectuarea practicii în producție

Zilele trecute a avut loc o întîlnire între cadre de conducere ale Direcției generale județene a agriculturii, industriei alimentare, silviculturii și apelor și studenții anului V de la facultățile Institutului agronomic, care pleacă în unele unități agricole de pe cuprinsul județului nostru pentru a-și efectua practica în producție. Cu acest prilej, tov. ing. Lucian Hatmanu, directorul general al Direcției județene, a prezentat viitorilor specialiști realizările înregistrate pînă acum pe linia înfăptuirii sarcinilor ce decurg din Expunerea tovarășului NICOLAE CEAUȘESCU la ședința de lucru de la C.C. al P.C.R. din 23 noiembrie 1970, cu privire la îmbunătățirea organizării, planificării și conducerii agriculturii, precum și perspectivele de dezvoltare a acestui important sector al economiei județului nostru în decursul actualului cincinal. Totodată, tov. ing. Theodor Balos, director general adjunct al Direcției județene, a expus programul de producere a semințelor pentru perioada 1971—1975.

În pagina a 3-a

Concursul nostru de articole, reportaje și fotografii organizat în cinstea aniversării semicentenarului partidului

La C. A. P. Mogoșești — Siret

Neglijarea sectorului zootehnic sub camuflajul străveziu al „cauzelor obiective"

▣ Pe urmele unei scrisori ▣ Vițele ajunse la vîrsta reproducției, bune de reformă ▣ Numai cu rații de întreținere nu poate fi sporită producția de lapte ▣ Cînd lipsește pasiunea pentru profesia aleasă

O scrisoare sosită la redacție ne invită să mergem la Mogoșești-Siret, la cooperativa agricolă din localitate și să vizităm sectorul zootehnic. Citind scrisoarea respectivă, ne-am reamintit de vremea cînd la Mogoșești—Siret poposeau mulți musafiri din cooperativele agricole din județul nostru care, la fața locului, luau cunoștință de bunele rezultate înregistrate de țăranii cooperatori de aici, în diferitele sectoare ale producției agricole. Sub această impresie am poposit din nou la vechile noastre cunoștințe cu gîndul de a îndeplini rugămintea celor care ne-au trimis scrisoarea, fără însă a o semna.

De departe am văzut castelul de apă din sectorul zootehnic. La C.A.P. Mogoșești-Siret s-a executat, cu sprijinul mecanizatorilor din Iugani, prima instalație cu adăpători automate la ieslea animalelor. Am vrut să cunoaștem cum mai funcționează aceste adăpători, dar nu le-am mai văzut. „O dată cu construirea noilor iesle, adăpătorile au fost înlăturate" — ne-au spus cîțiva dintre îngrijitorii prezenți la desfășurarea programului de grajd, la ferma de vaci. Cum de nu s-or fi gîndit cei care au condus treburile cooperativei agricole în acea perioadă, specialiștii unității, la banii care au fost cheltuiți cu instalarea adăpătorilor?

Creșterea animalelor la cooperativa agricolă din Mogoșești-Siret a fost organizată în două ferme: una de vaci și una de ovine, porcine și păsări. Ferma de vaci, la conducerea căreia a fost numit, de un an de zile, medicul veterinar Marius Cîrlan este cea mai puternică. În prezent această fermă deține 536 de animale din care 220 vaci de lapte. — „Ce producție de lapte a fost obținută în 1970?" — îl întrebăm pe șeful fermei. — „Mică, ni se răspunde, doar 758 de litri, în medie, pe cap de vacă furajată". De fapt producția de lapte a fost la fel de neînsemnată și în 1969 cînd a atins doar 950 de litri. După cum se vede, factorii cu munci de răspundere din unitate n-au întreprins nimic concret pentru a sălta producția din acest punct submediocru și a o ridica la nivelul posibilităților existente. Dovadă că în loc să crească, în 1970, aceasta a scăzut.

Prima cauză expusă de șeful de fermă pentru a motiva slaba producție a fost aceea a inundațiilor. Este adevărat că

Gheorghe STEJARU

(continuare în pag. a 2-a)

11 propuneri de inovații

Inovatorii Uzinei mecanice „Nicolina" din Iași se dovedesc a fi activi și în acest an de producție. În primele două luni — ianuarie și februarie — la cabinetul tehnic al uzinei au fost înregistrate 11 propuneri de inovații, unele dintre ele aplicîndu-se deja cu bune rezultate în producție.

Dintre inovațiile aplicate amintim: „Metodă și scule pentru prelucrare precisă a găurilor prin deformare în domeniul plastic" (ing. *Dumitru Stan*), „Dispozitiv universal de poziționat prin autocentrare și fixare a adausurilor sudate" (maiștrii *Vasile Cristofor* și *Constantin Mihai*), „Stand pentru reglarea și încercarea pompei hidraulice A.T.C." (ajustor *Vicol Alexandru*).

În 1970, prin aplicarea a 25 de inovații, s-au realizat economii postcalculate de 645 000 lei.

La deszăpezire, în Piața Unirii

CARNET IEȘEAN

Pitoresc și nou

Nu va trece mult timp și peste zaplazurile din Sărărie se va revărsa spuma liliacului înflorit, ademenind cu dulceața miresmelor și reținînd pașii trecătorilor. Acolo multe-s ca odinioară, fiindcă iedera se încolăcește cu obstinație de stîlpii pridvorului și salcîmul face umbră pămîntului cu aceeași constanță cu care lunecă trecutul la masa umbrelor și urcă argintul viu al tinereții dintotdeauna. E un pitoresc care a fost nu numai al cartierului, ci al Iașilor și al altor orașe și pe care maeștrii — mînuitori ai pensonului și ai condeiului l-au imortalizat cu respect și — de ce n-am recunoaște-o — cu nostalgie. O nostalgie — e drept — de natură artistică, fiindcă există și una nocivă, ce impune lupte îndelungate cu prea multe inerții, rutină și conservatorism steril. Dinamica prezentului și viitorului imprimă însă o nouă expresie artistică, o optică lărgită despre estetic în consonanță cu epoca, cu actualul mod de viață. Și iată că locul stîlpilor de pridvor poate fi luat de coloane cu zvelțețe de brazi stilizați în beton, cu motivul geometric popular, aplicat aici sau în construcția balcoanelor, în aspectul inedit al fațadelor etc. exprimînd înfinită grijă pentru deslușirea și conservarea valorilor reale ale artei românești. Căci dincolo de toate meritiile și aducerile aminte, pulsul timpurilor bate respingînd încremenirea, stagnarea, îmbălsămarea și paseismul. Să-l ascultăm și să-i răspundem cum se cuvine, în orice caz, fără a ignora nevoia de frumos a cărei perenitate este indiscutabilă. În felul acesta nu vom mai avea de-a face cu monotonia unor cartiere în care blocurile seamănă în așa măsură încît este aproape imposibil să nu le confunzi și nu e de mirare că cetățenii reclamă cel puțin numerotarea lor de așa manieră încît diferențierea să se poată face cu mai mulă ușurință. Bineînțeles nu aceasta e suficient pentru a le stabili identitatea, deși și acest lucru rămîne absolut necesar, dar poate unele mici detalii de decorație sau alegerea culorii cu o rară discreție a armoniei ansamblului ar putea remedia cîte ceva atunci cînd se revopsesc fațadele, ca să nu mai vorbim de farmecul unor balconașe cu flori sau al unor spații verzi bine îngrijite, care să aibă specificul lor diferențiat de la un bloc la altul. Credem că această pledoarie pentru frumos va avea rezonanța unui apel, cînd în curînd gospodarii vor trece la amenajarea grădinilor, la văruit etc. Cît despre cele aproape 16.000 de apartamente care urmează să se construiască în cincinal în județul nostru, sperăm că vor avea personalitatea lor distinctă, grație fanteziei arhitecților și decoratorilor care nu vor ține seama numai de cerințele confortului. Vă asigurăm că atunci nimeni nu va mai suspina după un pitoresc desuet, modest și pauper.

Elena PIETRARU

În curînd, la Iași

Cea de a VI-a expoziție bienală de artă plastică

La 16 martie a.c., se va deschide în sala „Victoria" din Iași cea de a VI-a expoziție bienală de artă plastică a artiștilor amatori de la orașe și sate.

Expoziția, organizată de Casa județeană a creației populare, va cuprinde lucrări de pictură, sculptură, artă decorativă, grafică etc.

În sprijinul unităților agricole

Lunile ianuarie și februarie 1971 au fost încheiate cu bune rezultate în producție și de colectivul Uzinei de fabricații, reparații și montaje în agricultură Iași. Perseverînd pe linia mobilizării resurselor existente în întreprindere pentru creșterea productivității muncii, muncitorii și cadrele tehnice din întreprindere au reușit să depășească sarcinile de plan pe această perioadă cu 2,2 la sută. S-au produs astfel, peste prevederi, o serie de subansamble și piese de schimb mult solicitate de unitățile agricole, necesare bunei funcționări a diverselor mașini și utilaje folosite în agricultură.

Reciclarea — în slujba modernizării învățământului

Proiectul de lege privind perfecționarea pregătirii profesionale a salariaților din unitățile socialiste de stat, elaborat pe baza indicațiilor recentei Plenare a Comitetului Central al P.C.R., se înscrie pe linia unui imperativ de prim ordin al epocii: lărgirea orizontului cultural-științific al oamenilor muncii, în pas cu cele mai noi cuceriri ale științei și tehnicii. Lectura acestui proiect duce la concluzia că aplicarea în practică a prevederilor va determina o perfecționare reală a pregătirii tuturor salariaților din țara noastră, un adevărat salt calitativ în activitatea fiecăruia dintre noi.

In calitate de cadru didactic, căruia îi revine sarcina permanentă de a forma și pregăti tînăra generație pentru viața socială, pentru nevoile producției, constat cu satisfacție că muncii noastre școlare i se adaugă noi valențe prin legea proiectată, care pune un deosebit accent pe importanța instruirii și pregătirii tineretului la nivelul transformărilor economice și sociale din societatea socialistă, corespunzător cuceririlor științifice și tehnice.

Cu privire la aplicarea în mod eficient a unor măsuri preconizate în proiect, mi se pare judicioasă prevederea legată de continua perfecționare a personalului didactic din învățămîntul de cultură generală, profesional și tehnic. Ținerea la curent cu noutățile de specialitate, cu bibliografia recentă, cunoașterea noilor cuceriri din specialitatea noastră și din cele înrudite printr-o **formă organizată de studiu**, guvernată de cerințele actuale ale profesiunii didactice, dau posibilitatea de a lega cunoștințele transmise elevilor de realitățile concrete întîlnite de aceștia în viață, ajută la o formulare inedită, mai eficientă a problemelor predate la lecții sau prezentate în programe și manuale și, fără a le dezbrăca de haina lor teoretică indispensabilă, de a le comunica elevilor sub un aspect legat de practică mai concret decît am reușit s-o facem printr-o lectură mai mult ori mai puțin întîmplătoare a unor publicații.

Dar pentru ca aceste cursuri de perfecționare să-și atingă scopul fundamental este necesar ca ele să depășească stadiul actual al consultațiilor și cursurilor de pregătire pentru examenul de grad, care, foarte frecvent, se rezumă la o reluare a unor cursuri universitare, deja știute de profesori din anii facultății. Perfecționarea post-universitară cred că trebuie să vizeze o punere în dezbatere a unor probleme noi ridicate în disciplina respectivă după încheierea studiilor, interpretări inedite ale unor fenomene, o reînnoire a cunoștințelor făcută însă într-o altă perspectivă științifică, superioară față de cum au fost ele predate în facultate, și nicidecum o revenire, sub altă denumire și formă, la nivelul cursurilor universitare.

Scoaterea unui profesor din activitatea didactică pe o durată de 1–2 luni — dar nu în perioadele de vîrf ale anului școlar — trebuie să-i ofere posibilitatea ca în acest răstimp să poată aprofunda unele aspecte noi ale specialității sale, dar și problemele de metodologie didactică, legate de modernizarea și perfecționarea procesului instructiv-educativ. De aceea socotesc că perfecționarea ar trebui să cuprindă **forme practice de activitate didactică efectuate cu elevii** (lecții, cercuri pe obiecte, activități extrașcolare etc.), organizate pe lîngă anumite școli, în mod prioritar o „introducere" în metodica, în tehnologia didactică modernă (mijloacele audiovizuale, instruirea programată, metode structuraliste și cibernetice în învățămînt, „menajament", relația tehnică-științe umaniste, metodica dirigenției ș.a.), studierea unei limbi străine, care să ajute la sporirea caracterului formativ al procesului de instrucție și educație. Ceea ce ar putea contribui chiar la soluționarea unor chestiuni de metodologie didactică sau legate de procesul de producție materială și spirituală, sub aspect teoretic și practic. Aceste cursuri ar trebui repetate la 4–5 ani, iar pe măsura trecerii anilor la intervale mai lungi. Intrucît obligațiile de muncă ale personalului didactic cuprind și sarcini pe linia activităților cultural-obștești, consider că și problemele referitoare la educația adulților, la culturalizarea maselor, la mișcarea artistică de amatori ar trebui să figureze într-o eventuală programă a perfecționării, adică o serie de cunoștințe care nu se transmit, deocamdată, în facultăți.

Totodată aceste cursuri pot servi unei mai strînse apropieri între cercetătorii științifici din sectorul pedagogic și din alte sectoare și slujitorii școlii care muncesc nemijlocit la catedră, unei conlucrări fructuoase între activitatea de cercetare și munca de predare. De asemenea, ele ar însemna, după opinia noastră, și o bază și un stimulent pentru o activitate de creație pedagogică, de concepție și de cercetare științifică din partea personalului didactic de predare. In fine, aș propune ca pentru profesorii de cultură generală care funcționează în învățămîntul liceal de specialitate să fie înglobate o suită de cursuri speciale de inițiere în problematica de profil din aceste unități școlare, în intenția corelării unor sarcini de ansamblu ale disciplinelor de cultură generală cu obiectivele specifice din liceele respective. Căci într-un fel se impune studiul practic, concret de detaliu al literaturii sau al economiei politice, bunăoară, la un liceu teoretic și altfel la un liceu economic ori agricol.

Organizată în acest mod, perfecționarea — cu suplinirea legală în timpul cursurilor școlare a celui ce urmează această formă de studiu — va da rezultate tot mai bune și nu va întîrzia să se reflecte într-o pregătire calitativ superioară pentru viață, pentru practică, a tineretului nostru.

Prof. Val. C. NEȘTIAN

Neglijarea sectorului zootehnic sub camuflajul străveziu al „cauzelor obiective"

(urmare din pag. 1)

o parte din suprafețele cooperativei agricole au fost inundate, fermei de vaci fiindu-i afectate o parte din pășuni și cultura de porumb furajer (ce anume suprafață cu porumb furajer a fost inundată, șeful fermei n-a putut să ne spună?!). Nu poate fi însă aruncată vina nerealizării producției de lapte, nici măcar la nivelul planificat de 1.300 de litri, pe seama inundațiilor, martoră stîndu-ne ferma de vaci a I.A.S. Tg. Frumos situată la doi pași de Mogoșești-Siret, unde, în 1970, s-a obținut o producție de aproape 4.000 de litri de lapte, în medie, pe vacă furajată. Și apoi, în 1969 și în ceilalți ani, tot inundații au fost? Ceea ce am putut afla a fost că, în 1970, specialiștii unității și în primul rînd medicul veterinar Marius Cîrlan nu s-au îngrijit de organizarea unui consumator verde. In toată perioada de după încheierea stabulației, vacile au trebuit să se mulțumească, cu excepția a două săptămîni cînd au primit lucernă verde la iesle, cu ce le-a oferit pășunea. Dacă specialiștii de aici nu au avut timpul necesar pentru a întocmi o schemă de conveier verde puteau foarte ușor să se deplaseze unu—doi kilometri și s-o copie pe cea de la ferma de stat. Dar, n-au făcut nici măcar atîta lucru!

Cu o slabă bază furajeră s-a intrat și în iarnă. Ponderea lucernei în structura balanței nutreturilor la această unitate este foarte mică. „Am rămas cu 50 de hectare de lucernă și aceasta foarte slab productivă, ne-a spus șeful fermei. Anul trecut nu am însămînțat nici un hectar". Acum animalelor li se administrează rații de întreținere și nicidecum rații pentru o producție ridicată de lapte. E drept că există o oarecare preocupare pentru pregătirea și gospodărirea puținelor furaje cîte au mai rămas, dar pentru redresarea situației numai atît nu-i suficient. Normal ar fi fost ca o dată cu noul an să se fi pornit cu toată hotărîrea la organizarea unei puternice baze furajere, condiție esențială pentru a urni producția de lapte din punctul în care se află. Spre surprinderea noastră nici după discutarea și aprobarea planului de producție, șeful fermei de vaci nu cunoștea sortimentul nutreturilor ce vor fi cultivate, unde vor fi amplasate culturile, pe ce suprafețe. Aceasta este cu atît mai grav cu cît ne aflăm în pragul declanșării lucrărilor agricole de primăvară, cînd totul trebuia să fie în ordine. Să ne mai mire de ce persistă neajunsurile în cadrul acestei ferme? Am văzut în jurul fermei de vaci unele suprafețe de teren nearate. Probabil că vor fi repartizate culturilor furajere, fiindcă așa este normal, sau, poate, altor culturi. Oricum, ele ar fi trebuit arate în „ferestrele" iernii și fertilizate cu îngrășăminte chimice, îngrășăminte care, în unele locuri, zac de luni de zile sub cerul liber, degradîndu-se.

Din cauza lipsei de furaje, a lipsei de preocupare pentru extinderea culturilor trifoliene n-au beneficiat de rații corespunzătoare nici vițelele reținute pentru prăsilă. Așa se face că anul trecut, 40 de vițele au fost propuse pentru reformă, deoarece la o vîrstă destul de înaintată n-au ajuns la greutatea optimă de reproducție. „Totuși, ca să îndeplinim planul, a ținut să ne spună medicul veterinar, 20 dintre acestea au fost însămînțate". E lesne de înțeles cu ce exemplare vor fi înlocuite cele 30 de vaci propuse pentru reformă din cele circa 50 înapte pentru producție.

Adunarea generală a cooperativei agricole din Mogoșești-Siret a ales recent o nouă conducere. Oamenii au convingerea că aceasta va face treabă bună. Dar mai trebuie ceva: specialiștii din unitate să dovedească pasiune pentru profesia aleasă. Și bineînțeles comitetul comunal de partid, organizația de partid din C.A.P. să acorde tot sprijinul pentru îndeplinirea și depășirea planului de producție pe 1971, sprijin care în 1970 n-a fost la înălțime.

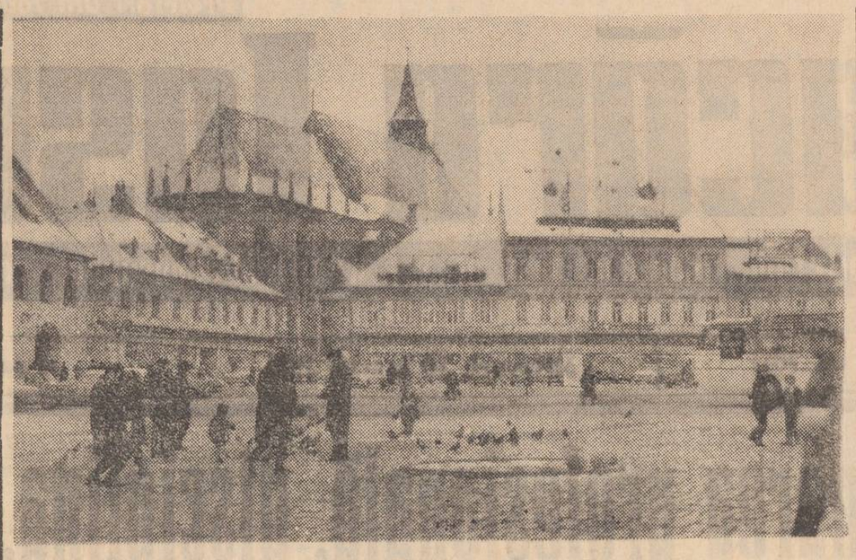

Piața primăriei din Brașov (monument istoric). Foto: AGERPRES (C. CIOCAN)

Rezultatele fazei județene a celui de al X-lea concurs muzical — coregrafic

I. CĂMINE CULTURALE. **Formații corale**: locul I: Ruginoasa și Răducăneni; locul II: Osoi; locul III: Lespezi. **Tarafuri**: Locul II: Podu-Iloaiei, locul III: Mircești. **Formații de instrumente populare**: locul I: flulerarii din Goleștii-Lungani; locul II: flulerarii din Horlești; locul III: fluierarii din Hîrtoape-Vînători. Mențione: formația de drîmbe din Goruni-Tpmești. **Formații muzică ușoară**: locul II: formația de chitare Podu-Iloaiei, locul III: formația de chitare Hălăucești. **Formații de dansuri**: locul I: Păușești-Dumești, Topile-Valea Seacă, Costești-Tg. Frumos, locul II: Tungujei-Țibănești, Bălțați, locul III: Crivești-Vînători. **Grupuri vocale**: locul I: Țibana, locul II: Feredeni-Deleni, locul III: Popricani, Tomești. **Soliști vocali de muzică populară**: locul I: Lodbă Petru-Andrieșeni, Macovei Elena — Macovei Emilia (duet) — Vlădeni, locul II: Imbre Valeriu — Podu-Iloaiei, Ursache Mihai — Deleni, locul III: Cazacu Silvia — Podu-Iloaiei. **Soliști vocali muzică ușoară**: locul I: Virlan Lucia — Țibana, locul II: Armașu Mihai — Podu-Iloaiei, Magda Colusi — Podu-Iloaiei. **Soliști instrumentiști**: locul I: Bulancea Anton — fluier, Erbiceni, Șerban Dumitru — vioară, Podu-Iloaiei, locul II: Gîndac Petru — fluier, Erbiceni.

II. **CASE DE CULTURĂ. Formații corale**: **locul I**: Casa de cultură Pașcani. **Tarafuri**: locul I: Casa de cultură Tg. Frumos, locul III: Casa de cultură Pașcani. **Formații muzică ușoară**: locul II: Casa de cultură Hîrlău, locul III: Casa de cultură Tătărași. **Formații de dansuri**: **locul II**: Casa de cultură Tătărași. **Grupuri vocale**: locul II: Casa de cultură Tătărași. **Soliști vocali de muzică populară**: locul I: Crețu Elena — Tg. Frumos; Manolache Tinca — Tătărași; locul II: Moldovanu Oltea — Tătărași; Epure Sanda — Pașcani; Bucan Ioan — Pașcani; **locul III**: Popa Lica — Tătărași, Pricop Ilie — Pașcani. **Soliști vocali muzică ușoară**: **locul I**: Maxim Veronica — Pașcani; **locul II**: Atomei Mihai — Pașcani, Sendel Mendel — Hîrlău. Locul III: Cozianu Grigore — Tătărași, Mircea Serghie — Tătărași, Minea Geta — Tg. Frumos, Pînzaru Constantin — Pașcani. **Soliști muzică cultă**: locul I: Agapie Mihaela — Pașcani, Miricioiu Maria—Miricioiu Valy (duet) — Tătărași, locul II: Dorina Mihai — Tătărași, locul III: Sextetul „Armonia" Tătărași; **Soliști instrumentiști**: locul I: Punei Mihai — vioară, Tg. Frumos, locul II: Faur Nicolae — vioară, Tg. Frumos.

III. **SINDICATE. Formații corale mixte**: locul I: U.M.M.R. Pașcani. **Coruri de cameră**: locul I: Sindicatul învățămîntului Iași, **Tarafuri**: locul I: Uzina mecanică „Nicolina" Iași, locul II: U.M.M.R. Pașcani; **Orchestre de muzică ușoară**, locul I: Formația de chitare Uzina metalurgică Iași. **Formații de dansuri**: locul I: Combinatul textil Iași, locul II: U.F.S. Iași, Clubul C.F.R. Pașcani, locul III: Fabrica de mătase „Victoria" Iași, Uzina metalurgică Iași. **Dans cu temă**: locul III: Fabrica de confecții Iași; **Grupuri vocale**: locul III: Grupul vocal sanitar Pașcani. **Fanfare**: locul I: U.M.N. și U.F.S. Iași; locul II: U.M.M.R. Pașcani. **Ansambluri de cîntece și dansuri**: locul I: Casa de cultură a sindicatelor din Iași; **Soliști vocali de muzică populară**: locul I: Pascu Vasile — Uzina mecanică „Nicolina" Iași, locul II: Avădănei Magda — U.M.M.R. Pașcani, Olaru Lica — Uzina metalurgică Iași, locul III: Scorțescu Gelu — Uzina mecanică „Nicolina" Iași, Lăzărescu Ortansa — Uzina mecanică „Nicolina" Iași. **Soliști muzică ușoară**: locul I: Aura Hariton — Uzina metalurgică Iași, Luca Teodora — Uzina metalurgică Iași, **locul II**: Dinu Constantinescu — Uzina metalurgică Iași, Costel Florescu — Casa sindicatelor Iași. **Soliști instrumentiști**: locul I: Gheorghiță Vasile — fluier — U.M.M.R. Pașcani, Mărgineanu Petru — vioară, U.M.M.R. Pașcani.

IV. **COOPERAȚIE. Tarafuri**: locul I: Taraful Cooperativei „Prestațiunea" Iași; **Grupuri vocale**: locul I: Cooperativa „Igiena" Iași. **Formații de dansuri**: locul I: Cooperativa „Tehnica confecției" Iași. **Soliști instrumentiști**: locul I: Năslău Petru, fluier, „Munca invalizilor" Iași, Trio-muzicuțe, Cooperativa „Prestațiunea", locul III: Iftode Mihai — vioară, Cooperativa „Prestațiunea" Iași; **Soliști muzică populară**: locul I: Doina Stoica, Gîndac Gheorghe, locul II: Drăghici Marcela, Olimpia Maxim, locul III: Babiu Iuliana. **Formații corale**: locul II: Corul Cooperativei „Munca invalizilor" Iași.

V. In întrecerea brigăzilor artistice din județul Iași se consemnează următoarea clasificare: A. **AȘEZĂMINTE CULTURALE**: locul I: brigada artistică Deleni; B. **SINDICATE**: locul I: Fabrica de antibiotice Iași, locul II: brigada artistică a sectorului sanitar Iași; locul III: Fabrica de confecții Iași, Combinatul industrial de morărit și panificație Iași, Autobaza Pașcani; Mențiune: Uzina metalurgică Iași; C. **COOPERAȚIE**: locul I: Cooperativa „Moriță" Iași, locul II: Cooperativa „Tehnica confecției" Iași.

Competiții în cinstea semicentenarului partidului

SPORT

Atletism

In sala de sub tribunele stadionului „23 August", a avut loc un concurs de atletism la care au participat peste 200 de elevi din 19 școli ieșene. Întrecerile s-au desfășurat la 30 m. plat, lungime și înălțime.

30 m. plat: **1. Dan Andronic** (Liceul nr. 6) și Cr. Lisovschi (Șc. gen. nr. 1); 2. M. Onofrei (Liceul nr. 8) și Ed. Colman (Liceul nr. 6) — *băieți*; 1. Valentina Paraschiv (Liceul nr. 8); 2. Mihaela Vară (Liceul nr. 5) și Luiza Mustață (Liceul nr. 8); 3. Anemari Cucu (Liceul nr. 5) — *fete*.

Lungime: 1. Cr. Lisovschi; 2. M. Onofrei; 3. Dan Andronic — *băieți*; 1. Valentina Paraschiv; 2. Luiza Mustață; 3. Rodica Sava (Șc. gen. nr. 23) — *fete*.

Înălțime: 1. Dan Andronic; 2. Ed. Colman; 3. Cr. Lisovschi — *băieți*.

Clasamentul pe echipe: 1. Liceul nr. 8 (prof. M. Fică); 2. Școala generală nr. 20 (prof. I. Mocanu); 3. Liceul nr. 5 (prof. M. Lagmantel); 4. Școala generală nr. 7 (prof. I. Crivoi); 5. Școala generală nr. 1 (prof. Maria Gilea).

Alpinism

Cele două echipe de alpiniști ale Universității ieșene și-au încheiat cu succes ascensiunea din cadrul Marelui simultan alpin închinat semicentenarului partidului. Primul grup, condus de C. Benea, a traversat creasta munților Rodnei, efectuînd și traseul Lunca de Jos — Cheile Bicazului, peste vîrful Nașcalat și Piatra Singuratică. Al doilea grup, format din D. Brînzei, E. Florea și E. Onu, a efectuat în premieră, fără schiuri și cort, în condiții meteorologice vitrege, traseele din munții Căliman, Giumalău și Rarău.

Tir

In poligonul amenajat de către clubul sportiv Nicolina, a avut loc un concurs de tir cu arma cu aer comprimat. Au participat trăgătorii de la Medicina, Voința și Nicolina. Cele mai bune rezultate le-au obținut: Doina Cîșlaru, Georgeta Șerban, P. Niță, I. Turcu, V. Petrescu, V. Gavril, I. Ipimachi, Ov. Delescu, C. Botezatu, T. Comîrzan, G. Șipoteanu.

Primii clasați în acest concurs au participat la o competiție de nivel republican, la București. V. Petrescu a ocupat locul I la proba de 40 focuri armă sport cu aer comprimat (328 pct.); Doina Cîșlaru s-a clasat pe locul al III-lea la 40 focuri armă cu aer comprimat (339 pct.) etc.

G. ADUMITRESEI — coresp.

★

Clubul sportiv Medicina a organizat un concurs de tir pe poligonul său din Copou, la proba de armă standard 6 x 20 focuri. Iată cele mai bune rezultate: Viorica Gancef — 524 pct.; Veta Cîrnat — 498 pct.; Mariana Mihăilă — 467 pct. *(junioare)*; Viorel Ciurea — 497 pct; Marcel Acatrinei — 491 pct.; Dan Lucache — 481 pct. *(juniori)*; Nicolae Cojocaru — 550 pct.; Gheorghe Tolocică — 545 pct.; Vasile Boghian — 542 pct. *(seniori)*. Față de perioada în care ne aflăm și de timpul nefavorabil din ziua concursului, rezultatele sînt promițătoare pentru noul sezon.

Unul dintre alpiniștii ieșeni a imortalizat pe pelicula aparatului de fotografiat momente din timpul concursului. Un asemenea moment este surprins și în imaginea de mai sus.

Lucrări care nu admit abateri tehnologice și întîrzieri

(urmare din pag. 1)

Trebuie să fie bine înțeleasă ideea că la o asemenea lucrare — ca și la altele de altfel — nu se poate admite nici o abatere de la norma tehnică, de la prevederile documentației și caietelor de sarcini. Se observă totodată că izolația anticorosivă ce se execută la tuburile Premo nu se protejează în timpul manevrării și punerii în operă lucrîndu-se cu cabluri metalice în loc de bandă cauciucată. Mai mult chiar, la efectuarea izolațiilor anticorosive nu se respectă condițiile de temperatură, umiditate, timp de întărire etc. cu repercusiuni negative asupra calității.

Este adevărat că asemenea deficiențe au fost constatate numai la cei cîțiva kilometri de conductă ce s-au executat pînă în prezent. Dar faptul că pînă la această dată nu sînt asigurate condiții corespunzătoare izolării tuburilor, mijloace de transport pentru a nu se deteriora izolația anticorosivă a tuburilor Premo, utilajele pentru escavare și nici diriginți competenți care să supravegheze lucrările la nivelul cerințelor, pune la îndoială realizarea ritmului și calitatea lucrărilor.

Dată fiind amploarea unei asemenea lucrări, se impune ca beneficiarul, dar mai cu seamă constructorul, să învețe din experiența altor județe unde s-au executat lucrări de acest gen. Și aceasta cît mai repede posibil. O asemenea lucrare nu admite nici abateri tehnologice, dar nici întîrzieri.

După-amiază de basme

In cadrul acțiunilor de popularizare a cărții în rîndurile celor mici, Biblioteca municipală „Gh. Asachi" din Iași în colaborare cu Teatrul de păpuși, a organizat, recent, o după-amiază de basme la Casa de copii Bucium.

Actorul George Zaharia a povestit din isprăvile lui Păcală. Cu deosebit interes a fost urmărită și povestirea din folclorul african despre dușmănia dintre cîine și... lup.

JOCURI

Montană

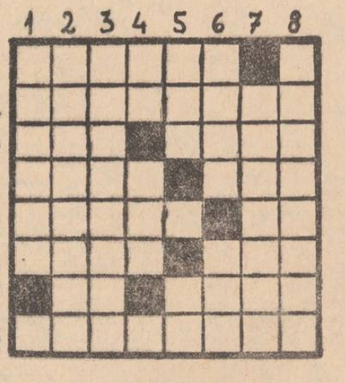

ORIZONTAL: 1. Reședința „Cerbului de aur"; 2. Foști meseriași în pădurile montane; 3. La ieșirea din Polovraci! — Mocăniță; 4. Înălțimi... venețiene — — Drum neșerpuit!!; 5. Zvîrle lavă... — ...gura Etnei!; 6. Organizat pe Muntele Găina — Portiune de gazon!; 7. Vîrf în Tatra! — „Ceahlăul"; 8. Ajunși în vîrful stîncii.

VERTICAL: 1. Pădurice de conifere; 2. Ieșită din umbra brazilor; 3. Alpinist în poziție stabilă; 4. Nota Sinaiei! — Institutul politehnic Galați; 5. Organizează excursii și drumeții de la munte la mare — Zer!; 6. Sezonul pășunatului alpin — Himalaia la poale!; 7. Munte... tăiat; 8. Militari în temă.

Viorel VÎLCEANU

ALB-NEGRU

Un gest frumos

Simbătă seară. Maiorul Mihai Hriţcu *de la Inspectoratul județean de miliție a plecat într-o plimbare cu familia. La Leţcani, însă, i-a apărut în față un autoturism „Dacia" 1.100. Conducătorul auto Ghiță Lupu, domiciliat în Iași, str. Vasile Lupu nr. 74, se afla într-o accentuată stare de ebrietate. Voia să ajungă la Suceava. Lucrătorul de miliție și-a întrerupt plimbarea, a renunțat la cîteva ore de destindere. Ghiță Lupu s-a întors acasă fiind în afara oricărui pericol. L-a însoțit maiorul Mihai Hriţcu.*

— Aș fi vrut ca seara aceasta să mi-o petrec împreună cu familia. Conform legii l-aș fi putut obliga să staționeze pe dreapta pînă a doua zi. Era însă la mijloc un copil (în această cursă necugetată G.L. și-a luat și copilul—n.n.). Frigul de peste noapte i-ar fi dăunat. Copilul nu e cu nimic vinovat.

Un gest frumos al unui lucrător de miliție.

Anomalie

Numeroși cetățeni din comuna Trifești sînt abonați la diferite publicații. Ziarele cotidiene ei le primesc, însă, abia spre seara zilei în care apar, ba, uneori, chiar a doua zi. Motivul? Autobuzele I.T.A., care trec prin comună dimineața, între orele 7,30 și 10,30, nu lasă coletele cu ziare factorului poștal local, ci le duc mai departe la Oficiul Bivolari. Abia după-amiază ziarele sînt trimise înapoi la Trifești, pe drumul parcurs o dată cu cîteva ore înainte. O asemenea anomalie ar trebui înlăturată de serviciul Difuzării presei, astfel ca toți abonații de pe traseul Iași—Bivolari să primească ziarele dimineața.

Datorii uitate?

Și-au cumpărat diverse mărfuri cu plata în rate de la Cooperativa orășenească de consum Hîrlău. Au „uitat" însă să-și achite datoriile, păgubind statul de importante sume bănești. Iată cîțiva dintre aceștia: Vasile Slăbuțu, cu ultimul domiciliu în Hîrlău, str. Bojica nr. 9, restanțier din anul 1969 cu 1.595 lei, Ștefan Aanei, fost salariat la Cooperativa „Unirea" Hîrlău datorează 2.530 lei, Const. P. Dumitriu, născut în comuna Holboca, fost profesor suplinitor la Școala generală Deleni, a „uitat" să plătească 1.295 lei.

Dacă îi cunoașteți aduceți-le aminte că sînt datornici, că statul nu are nici o obligație să le dea mărfuri de pomană.

Misterioasa diplomă cu medalie de argint

De curînd C.A.P. Tansa—Belcești a primit, pentru realizări din 1966, o diplomă (locul II pe țară), însoțită de o frumoasă medalie de argint. Se precizează, negru pe alb, că rezultatele bune se referă la cultivarea unor soiuri de struguri de masă. Dar, din păcate, în 1966, an în care s-ar fi obținut acele faimoase rezultate, la C.A.P. Tansa—Belcești via nici nu era încă plantată. Cît despre soiul „Coarnă neagră", soi ce ar fi constituit motivul principal de conferire a prețioasei diplome, cooperativa agricolă nu-l are încă în cultură și nu intenționează să-l cuprindă în plan nici măcar în viitoarele două-trei decenii.

Nu cumva diploma și medalia cu pricina constituiau, la Casa agronomului, un stoc supranormativ ce trebuia epuizat din motive de spațiu?

În 24 de ore

Radio Iași

Programul de seară (10 martie): 17.00 Buletin de știri; 17.05 Publicitate radio; 17.10 Portativul undelor, melodia preferată; 17.45 Șantierele cincinalului; 18.00 Personajele operetei; 18.30 Descriptio Moldaviae; 18.50 Partid, lumină vie; 19.00 Radiojurnal; 19.15 Miniaturi instrumentale; 19.30 Serialul „Ultimul haiduc" de Boris Crăciun, episodul VI: „Lădița ferecată" (reluare) — Pe-un picior de plai; 20.00 Șapte arte: Cîntec drag moldovenesc — Album de lieduri; 20.30 Cărți, scriitori, opinii. — Amintiri, amintiri (romanțe) — Muzică populară; 21.20 Ecran — Formații vocal-instrumentale de muzică ușoară — Mari interpreți de operă: Joan Sutherland și Mario del Monaco.

Programul de dimineață (11 martie): 6.00 Buletin de știri; 6.05 Radiomatineu; 6.30 Actualitatea în agricultură. Radiomatineu (continuare); 7.00 Carnet turistic — Radiomatineu (continuare).

Televiziune

10.00—11.30 Emisiuni-lecții pentru lucrătorii din agricultură. Întreținerea și exploatarea amenajărilor pentru irigat; 18.00 Deschiderea emisiunii „Ex—Terra '71" — emisiune-concurs de construcții tehnice pentru pionieri și școlari; Navomodelul cargoului „Galați" de 4.500 tdw — A patra temă obligatorie a concursului; 18.30 Economie, știință, conducere. Tehnica adoptării și aplicării deciziei. Transmisiune directă de la Centrul de perfecționare a pregătirii cadrelor — Cepeca; 19.10 Tragerea Pronoexpres; 19.20 1001 de seri; 19.30 Telejurnalul de seară; 20.00 Tele—cinemateca: „Gustul mierii"; 21.45 Poșta T.V. de Ion Bucheru; 21.55 Cadran internațional; 22.30 Laureații ai concursurilor muzicale internaționale (Interviziune); 22.50 Telejurnalul de noapte.

Cinematografe

VICTORIA, orele: 9; 11.10; 14.30; 16.40; 18.50; 21: „Pe lucrul gheții" (cinemascop-color), producție a studiourilor austriece; REPUBLICA, orele: 8.45; 11.00; 14.00; 16.15; 18.30; 20.45: „Cinci pentru infern", producție a studiourilor italiene; COPOU, orele 9; 11; 15; 17; 19; 21: „Femeia să se teamă de bărbat"; producție a studiourilor din Grecia; Cinematograful ARTA, orele 9.15; 11.15; 15; 17; 19; 21: „Șechestru de persoană", producție a studiourilor italiene; TĂTĂRAȘI, orele 16; 18; 20: „B. D. intră în acțiune" — producție a Casei de filme „București"; NICOLINA, orele: 16; 18; 20: „Numai mortul va răspunde".

Opera de stat

La ora 19.30, Opera de stat Iași prezintă un spectacol cu opera *„Manon"*. Este valabilă seria de bilete nr. 49 și abonamentul cu litera B.

Seară de filme germane

La ora 20.15, în amfiteatrul I/I de la Universitatea „Al. I. Cuza" va avea loc o seară de filme germane. Cu acest prilej vor rula un jurnal de actualități și „Hokuspokus" — un film artistic cu Lili Pulver. Filmele vor fi prezentate de lectorul universitar dr. Klaus Steinke.

Teatrul de păpuși

La Teatrul de păpuși din Iași, la ora 10.00, are loc un spectacol cu piesa: *„O fetiță caută un cintec"*.

Casa de cultură a tineretului și studenților

La Casa de cultură a tineretului și studenților vor avea loc două spectacole prezentate de Teatrul dramatic Baia Mare. La ora 16.00, va fi prezentată piesa „Ion", iar la ora 20, piesa „Clipe de viață". La clubul artelor, la ora 20: Teatru studențesc: Discuții. Participă Corneliu Sturzu, directorul Teatrului Național Iași, Andi Andrieș, dramaturg, și Cătălina Buzoianu, regizor. In continuare mini teatru club: „Cerșetorul sau cîinele mort". Tot la ora 20.00 la student club bar: Jazz club.

Timpul probabil

Vreme în general umedă și în încălzire ușoară. Cerul va fi variabil, temporar acoperit. Se vor semnala precipitații cu caracter local sub formă de ninsoare, iar în sudul Moldovei lapoviță. Vîntul va sufla potrivit din est și sud-est. Temperatura aerului în creștere ușoară; minimele vor fi cuprinse între minus 10 grade și minus 4 grade, iar maximele între minus 3 grade și plus 3 grade. Local, se va semnala ceață.

Concursul nostru de articole, reportaje şi fotografii

organizat în cinstea aniversării semicentenarului partidului

În inima pădurii

Liniştea de peste noapte, vegheată cu atita străşnicie de falnicii arbori, este întreruptă o dată cu venirea zorilor. Păcănitul sacadat al fierăstraielor mecanice, uruitul maşinilor sub povara grea a tonelor de buşteni, ca şi loviturile puternice ale topoarelor ce despică lemnul sint semne că aici, în inima pădurii, a început o nouă zi de muncă.

Nu de mult, cu ocazia unui schimb de experienţă organizat de către conducerile sectoarelor de exploatare din judeţele Iaşi şi Vaslui la care a participat un mare număr de specialişti din acest domeniu, am avut prilejul să asist la cîteva demonstraţii deosebit de interesante, care au încercat să confirme pe viu în ce stadiu a pătruns aici, în munca din pădure, lucrul mecanizat.

Avînd ca decor un covor ruginiu de frunze, specialiştii au dezbătut pe larg modul cum trebuie gospodărită pădurea. O întreagă „uzină" de utilaje dintre cele mai moderne şi oameni bine pregătiţi profesional transformă prin forţa şi priceperea lor prevederile de plan în realităţi incontestabile, materializate în zeci de metri cubi de buşteni de fag şi stejar, zeci de metri cubi de furnir sau lemn pentru celuloză şi pastă mecanică.

O confruntare a acestor realităţi la care randamentul muncii se situează pe o treaptă net superioară ne este oferită de o demonstraţie a modului de funcţionare a utilajelor folosite la depozitul intermediar din pădurea „Cenuşa". Cîteva mişcări, precis executate şi cronometrate matematic, fac posibil ca în mai puţin de 15 minute un autocamion echipat cu un peridoc de 8 tone, să fie încărcat cu buşteni în trunchiuri lungi, dificili de manevrat manual datorită dimensiunilor prea mari. Este o operaţiune la care se foloseşte cu eficienţă economică sporită încărcătorul frontal de tip IFRON 204 D (Diesel). Autocamionul cu remorcă de tip „Lăpuş" pare să-şi găsească o tot mai largă utilizare la transportarea buştenilor dimensionaţi, deoarece în ambele cazuri formaţia de lucru este alcătuită din trei muncitori şi înlocuieşte munca manuală a zece muncitori.

Nu departe de aici, la numai cîteva zeci de metri, o echipă de muncitori mînuia fierăstraiele mecanice cu o precizie proprie oamenilor stăpîni pe meseria lor.

Am încercat să număr semnele făcute de aceşti tineri pe trunchiurile pregătite pentru secţionare, dar tăietorii de lemne m-au depăşit, luîndu-mi-o înainte cu tăiatul; unul cîte unul, semnele dispăreau rămînînd numai locul unde, cu cîteva minute mai înainte, aici erau încă siluetele trunchiurilor de arbori.

Am văzut cu ochii unui necunoscător cum codrul se supune voinţei omului; la poalele lui numai cîţiva muncitori ne argumentau prin fapte că sînt în stare să schimbe chiar şi concepţia despre munca la pădure, care acum este frumoasă şi plăcută, tocmai pentru că a devenit mult mai uşoară datorită introducerii mecanizării.

Căderea serii ne-a prins la cabana forestieră de la parchetul Gheorghiţoaia. Schimbul de păreri despre activitatea unei singure zile petrecute aici în mijlocul muncitorilor forestieri devenise acum o necesitate aşteptată de fiecare. Aproape fiecare a avut cîte ceva de spus. În cuvintele ce se rosteau aici, am desprins grija de seamă a silvicultorului de a creşte o pădure cu un lemn sănătos, de cea mai bună calitate, grija tăietorilor de lemne de a proteja cît mai bine pădurea, printr-o construcţie de drumuri de acces pentru buşteni, printr-o exploatare raţională şi la timp, printr-o sortare cît mai judicioasă. S-a discutat mult despre posibilităţile de uşurare a muncii prin introducerea pe scară mai largă a mecanizării muncii, despre îmbunătăţirea condiţiilor de lucru şi de cazare, de trecere de la această situaţie bună din prezent la alta şi mai bună.

Am plecat de aici convins că las în urma mea nişte oameni inimoşi, harnici, pasionaţi pentru meseria lor.

Text şi foto
Leonid STRATULAT

Acum, omul priveşte atent cum „miinile maşinilor" manipulează buştenii masivi, după comenzile sale. Este rodul introducerii mecanizării muncii din pădure.

Perfecţionarea

(urmare din pag. 1)

ră în valoare de peste 3 milioane de lei. Pe baza modului de desfăşurare a producţiei în primele luni ale acestui an şi a unei exigente analize a rezervelor existente în uzină, colectivul nostru a hotărît să-şi îmbunătăţească substanţial angajamentul în întrecerea socialistă pe anul 1971. Vom realiza suplimentar, printre altele, o producţie globală în valoare de 33 milioane de lei şi o depăşire la producţia marfă de 22 milioane de lei. O parte însemnată din angajamente va fi realizată pînă la 8 mai, în cinstea aniversării semicentenarului partidului.

— Se pare că vizaţi menţinerea poziţiei fruntaşe în întrecerea socialistă. Cum veţi acţiona pentru ca această performanţă, dacă o putem numi astfel, să fie reeditată în anul 1971?

— Succesul de anul trecut ne obligă la mai mult, ne solicită o dăruire şi mai mare şi dorim cu toţii să confirmăm aprecierile de care ne-am bucurat, să demonstrăm că primul loc l-am meritat şi, de ce nu, să-l menţinem în continuare. Am aplicat deja o serie întreagă de măsuri care să conducă la realizarea acestui deziderat, altele fiind pe masa de lucru a conducerii administrative, comitetului de partid, comitetului sindicatului şi comitetului U.T.C. În această perioadă punem accentul pe recrutarea şi pregătirea cadrelor pentru capacităţile în construcţie, pe ridicarea calificării şi specializării muncitorilor şi cadrelor tehnice ce lucrează în secţiile uzinei. O preocupare pe această linie este policalificarea, însuşirea celei de a doua meserii, factor important pentru creşterea în continuare a productivităţii muncii şi a calităţii. Pe lîngă asigurarea ritmică cu materii prime şi materiale, desfacerea producţiei de fibre şi fire, ne preocupă diversificarea sortimentelor. În acest an, urmează să asimilăm şase noi sortimente mult solicitate pe piaţa internă şi externă.

Un capitol aparte îl rezervăm în munca noastră realizării investiţiilor pentru dezvoltarea uzinei, în care scop urmărim o cît mai strînsă colaborare cu proiectantul şi constructorul, achiziţionarea în timp util a utilajelor cu care vor fi dotate noile capacităţi.

Poşta concursului

■ Fruntaşi în muncă la Uzina mecanică „Nicolina" ■ Un nou liceu în plină afirmare ■ „Visuri" despre satul Suhuleţ şi altele

Corespondenţii noştri ne confirmă cu fiecare scrisoare marea lor pasiune pentru participarea la concurs, hotărîţi să aducă lucruri noi, care să intereseze o masă cît mai largă de cititori. Unii nu reuşesc întotdeauna, cel puţin nu reuşesc în mod integral, şi de aceea ni se pare potrivit să facem cunoscut conţinutul tuturor corespondenţelor, cu gîndul că venim nu numai în întîmpinarea celor ce ne-au scris, ci satisfacem şi curiozitatea cititorilor.

Tovarăşul *Const. Petrovici*, tehnician la Uzina mecanică „Nicolina", ne trimite o corespondenţă intitulată: *„Electricienii noştri"*. Din titlu se poate vedea ce şi-a propus autorul, iar noi confirmăm că în mare măsură a reuşit. Mulţi electricieni de la „Nicolina" au ajuns ingineri, dovadă a stăruinţei depuse la învăţătură, fără a neglija sarcinile profesionale curente. Unii urmează cursurile serale ale liceului, sau le-au absolvit. Iată, electricianul Mihai Roşu este stimat în uzină pentru intervenţiile lui în cele mai grele sectoare de muncă. Recent, ne informează corespondentul nostru, a executat într-un timp record reparaţia capitală a unui pod rulant de 40 de tone.

Într-o altă corespondenţă intitulată *„Oameni cu care ne mîndrim"*, acelaşi autor ne scrie despre tovarăşul Vasile Blaga, şeful unei echipe de reparaţii şi întreţinere a utilajului din secţia forjă, fruntaş între fruntaşi, considerat unul dintre cei mai harnici oameni din Uzina mecanică „Nicolina". Au fost cazuri cînd pentru grăbirea intrării în funcţie a unui utilaj, Vasile Blaga a lucrat fără întrerupere 24 de ore. Pentru meritele sale, ne scrie corespondentul, Vasile Blaga a fost distins cu Medalia muncii şi Ordinul muncii. Ne facem o plăcută datorie aducînd la cunoştinţa opiniei publice calităţile unui om care merită întreaga noastră stimă şi-l rugăm pe corespondent să ne scrie mai concis şi mai concret renunţînd la afirmaţiile generale.

Tovarăşul *Emil Dobre*, student la Facultatea de matematică, prezent şi la rubrica precedentă, şi-a propus să ne scrie un ciclu de reportaje intitulat: *„Făclii contemporane"*. Întreprinderea nu este de loc uşoară. Noi îi dorim un succes deplin. Prima „făclie" ce ne-a trimis-o, intitulată *„Cetatea nouă"*, se referă la liceul din cartierul „Dimitrie Cantemir", unde corespondentul nostru a fost elev. După o prezentare generală a localului liceului, cu săli de clasă şi holuri largi, luminoase, cu laboratoare bine utilate, corespondentul nostru se opreşte la colectivul de profesori scriindu-ne despre munca acestora şi rezultatele bune ce le-au obţinut. Concursurile şcolare sînt o dovadă elocventă în această privinţă. Elevii Ivan Dănuţ şi Cociu Radu din clasa a X-a au fost premiaţi la etapa republicană de matematică şi, respectiv, fizică. În liceu apare şi o atrăgătoare revistă de creaţie intitulată „Ecouri". „Prima promoţie de absolvenţi — 1970, din care fac şi eu parte, îşi încheie corespondenţa tovarăşul Emil Dobre, are datoria să contribuie în permanenţă la creşterea prestigiului acestui nou lăcaş de cultură". Şi absolvenţii ce vor urma, adăugăm noi, au datoria să contribuie la creşterea prestigiului liceului, în care au învăţat. Tuturor le dorim succes!

Şi acum să trecem la „Visuri". E titlul unei corespondenţe din satul Suhuleţ, comuna Tansa, semnată cu pseudonimul *C. Suhuleşteanu*. Corespondentul şi-a scris numele adevărat pe plic, dar nu doreşte să fie făcut cunoscut cititorilor. Îi respectăm dorinţa şi sperăm că concetăţenii săi, şi nu numai ei, sînt curioşi să-i afle „visurile". Tovarăşul Suhuleşteanu a visat că pe dealul Catarg întreaga suprafaţă de 100 de hectare a fost înconjurată cu gard viu, iar în partea de nord-est a fost plantată o perdea de protecţie din pomi fructiferi. Apoi terenul a fost fertilizat şi pregătit pentru cultivarea căpşunilor. Veniturile obţinute, a visat tovarăşul Suhuleşteanu, s-au ridicat la 6 milioane de lei. Nu ne-a spus dacă venitul era lunar, anual sau pe mai mulţi ani. Visul nu s-a oprit la dealul Catarg, ci a trecut şi la gîrla Torsei pe care s-a construit un dig, făcînd astfel posibilă crearea unei mari rezerve de apă necesară irigării porumbului furajer. Mai sînt şi alte visuri cu privire la amenajarea unui iaz şi a unei ferme de 1.000 de vaci care a adus un venit anual de 5 milioane de lei. Corespondentul a avut un vis şi despre satul Suhuleţ: „Vilele înecate în verdeaţa pomilor roditori şi a viţei de vie căţărată pe largile balcoane, ştrand şi parc sportiv, casa tineretului, palatul pionierilor, orăşelul copiilor... Întrebîndu-se cum de s-a reuşit să se realizeze atîtea minunăţii, autorul îşi răspunde: „La început a fost greu. A fost necesară o muncă plină de dragoste, devotament sincer, pricepere şi continuitate". Bănuind că în visurile corespondentului nostru sînt şi cîteva note realiste şi de interes imediat, recomandăm concetăţenilor lui din Suhuleţ să le ia în consideraţie. Pentru că „visurile" prevestesc şi lucruri bune.

Elevul *Sorin Rosentzweig* ne propune să trecem de la vis la coşmar, dar nu la un coşmar oarecare, ci la unul care „reîncepea cu precizie de cronometru elveţian în fiecare seară la 8,45 fix". Nu-l putem urma deoarece, aşa cum am mai spus, concursul nostru nu are în vedere producţiile literare. Îl urmăm însă în raidul-anchetă pe o stradă din Tătăraşi, cu titlul „Construim formidabil". Un student la medicină îi răspunde corespondentului nostru că Tătăraşul este un imens labirint ultramodern, o gospodină — că este un exemplu de cum trebuie să fie un oraş al zilelor noastre, minus noroiul despre care crede că va dispare o dată cu terminarea lucrărilor de construcţie, o elevă consideră Tătăraşul un fel de cetate cu viaţa ei proprie, iar un electrician, preferînd o viziune nocturnă, îi spune corespondentului că Tătăraşul noaptea e o adevărată galaxie, o adevărată feerie de lumini. Ultimul intervievat, un pensionar, spune despre Tătăraşi că este un fel de nepot al bătrînului Iaşi şi exclamă „Construim formidabil, domnule, formidabil!". De unde şi titlul interviului care nu este lipsit de calităţi în ceea ce priveşte fluenţa expunerii. Autorul dovedeşte îndemînare la compunere, dar mai are de lucrat asupra fondului de idei, care nu se lasă aşa de uşor cucerit. Cum calitatea de elev îl recomandă ca foarte tînăr, are suficient timp că cîştige şi bătălii mai grele.

În încheiere, răspundem tovarăşului *Sava Baciu* din comuna Dolheşti, şi totodată tuturor celor care vor să ne scrie, că tematica concursului a fost publicată în ziarele noastre din 24 octombrie şi 7 noiembrie 1970.

V. GH.

- Şef de magazin
- sectorul moto-velo;
- Şef de magazin
- sectorul mobilă;
- Şef de magazin
- sectorul electro-tehnice
- electronice;
- Şef de magazin
- sector fierărie;
- Şef de magazin
- mic gross;
- Şef de magazin
- sector bijuterie;
- Şef de magazin
- menaj uz casnic;

angajează de urgenţă

O. C. L. „Metalo-chimice" Iaşi.

Oficiul pentru construcţia de locuinţe proprietate personală Iaşi

angajează de urgenţă

— doi tehnicieni constructori principali

pentru dirigenţie şantier.

Condiţiile de angajare conform H. C. M. 914/1968.

Relaţii se pot lua la sediul Oficiului din str. Cuza-Vodă nr. 53, telefon 15303,13424.

— magazineri principali

pentru depozit de produse finite.

Condiţii de angajare: studii medii sau şcoală generală (echivalentă) şi un an vechime în producţie, sau vechime de 4 ani în producţie (din care doi ani în munca de gestionar)

— magazineri pentru depozit de produse finite.

Condiţii de angajare: studii medii sau şcoală generală şi 2 ani vechime în producţie.

Cei interesaţi se vor adresa la

Uzina de prelucrare a maselor plastice Iaşi

şoseaua Ţuţora nr. 95, telefon 15720.

SE ANGAJEAZĂ

— un şef depozit articole uz casnic

Condiţii de angajare:

— studii medii şi 18 luni stagiu în activitatea comercială sau
— absolvent şcoală profesională comercială şi 30 luni stagiu în activitatea comercială sau
— absolvent şcoală elementară şi 48 luni stagiu în activitatea comercială.

Cei interesaţi se vor adresa la

I.C.R.M. Iaşi

Bd. 30 Decembrie nr. 22.

— un gestionar pentru muzeu

angajează

Complexul muzeistic Iaşi

Condiţii de angajare: studii medii şi 4 ani vechime în munci administrative sau şcoală generală şi 6 ani în munci administrative.

Uzina de fibre sintetice Iaşi

angajează prin concurs

— trei maiştri chimişti

Concursul va avea loc la data de 15 martie 1971, ora 8 dimineaţa, la sediul uzinei.

Cei interesaţi vor depune, pînă la data de 13 martie 1971, ora 12, cererea însoţită de copie certificată după capitolul IX din carnetul de muncă şi actul de calificare în original la serviciul personal.

De asemenea, se angajează:

— doi economişti sau economişti principali
— un inginer proiectant
— doi tehnicieni proiectanţi
— doi desenatori tehnici proiectare
— doi tehnicieni-şefi de depozite pentru utilaje şi materiale din investiţii
— doi merceologi aprovizionare

Condiţii de angajare: conform H. C. M. 914/1968.

Se mai angajează

— un bucătar
— un cofetar

pentru cantină

— contabil şef şi
— 3 contabili principali
pentru baza de recepţie Paşcani
— contabil principal
la sediul întreprinderii

ANGAJEAZA

Întreprinderea de valorificare a cerealelor şi plantelor tehnice Iaşi

Piaţa Unirii nr. 1, etaj 3.

Relaţii suplimentare se pot obţine la telefon 15706.

— huse pentru turisme şi pentru orice fel de mobilier

pentru instituţii şi persoane particulare

confecţionează

Unitatea de blănărie şi confecţii din piele

strada Ştefan cel Mare nr. 54.

Comenzile se execută în condiţii calitative foarte bune şi în termenele stabilite.

— *3 ingineri sau tehnicieni proiectanţi*
— *1 inginer principal energetic*
— *1 economist principal (economist) sau statistician principal, pentru serviciul salarizare.*
— *1 magaziner principal*

angajează

INTREPRINDEREA DE REŢELE ELECTRICE IAŞI

Cei interesaţi se vor adresa la serviciul personal, str. Uzinei nr. 38.

U. J. C. C. IAŞI prin IJECOOP

angajează pe bază de concurs: *depanatori aparate radio şi televizoare* pentru unităţile de prestări servicii din mediul rural.

Concursul va avea loc la sediul IJECOOP Iaşi, din str. Ştefan cel Mare nr. 40, în ziua de *25 martie a.c., ora 10.*

Cererea pentru participare la concurs se va depune de fiecare participant la serviciul prestări al IJECOOP pînă *la 22 martie a.c.*, cel mai tîrziu.

Informaţii suplimentare se pot primi la telefon 16412, interior 99, serviciul prestări.

— inginer principal gradul III — proiectant
— inginer proiectant
— tehnician proiectant
— desenatori tehnici
— strungari
— frezori
— lăcătuşi
categoriile IV—VI
— economist principal
— şef formaţie P.C.I.

angajează de urgenţă

STAŢIA MECANICĂ IAŞI

şoseaua Ţuţora nr. 162.

Condiţii de angajare: respectarea H.C.M. 914/1968 şi domiciliul în municipiul Iaşi.

Decese

Familia îndurerată anunţă încetarea din viaţă după o grea suferinţă a scumpului lor

CONSTANTIN GÎNJU

69 ani,

pensionar — croitor la Teatrul Naţional Iaşi.

Înmormîntarea are loc joi, 11 martie, ora 14, la cimitirul Eternitatea. Cortegiul va porni din strada Fulger 16.

PE MERIDIANELE GLOBULUI

GENEVA — Lucrările Comitetului pentru dezarmare

Cuvîntarea șefului delegației române

GENEVA 9 — Trimisul special Agerpres, Corneliu Vlad, transmite: Ședința a 499-a a Comitetului de dezarmare, desfășurată marți dimineața, a fost prezidată de șeful delegației române, ambasadorul Ion Datcu. In prima parte a lucrărilor, Alva Mirdal (Suedia) a prezentat o expunere privitoare la prohibirea armelor chimice și biologice. Reprezentantul S.U.A., James F. Leonard, care a luat apoi cuvîntul, s-a referit la controlul armelor biologice.

Delegatul R.S.F. Iugoslavia, Milorad Bojinovici, a evocat neliniștea crescîndă în lume ca urmare a progreselor nesatisfăcătoare în ce privește soluționarea problemei dezarmării. El s-a referit, în continuare, la programul dezarmării recomandat de Adunarea Generală O.N.U. Comitetului de la Geneva și la acțiunile de elaborare a studiului privitor la consecințele cursei înarmărilor, inițiat la Națiunile Unite de România. „Trebuie observat că pregătirea raportului asupra consecințelor economice și sociale ale cursei înarmărilor cunoaște un început bun", a apreciat el. In opinia delegației iugoslave, a arătat vorbitorul, prioritățile dezarmării cuprind prohibirea totală a armelor chimice și biologice, interzicerea completă a experiențelor cu arme nucleare și îndeplinirea obligației înscrise în Tratatul de neproliferare. Detaliind acest ultim aspect, el a subliniat că este vorba, în principal, de întărirea securității internaționale, îndeosebi a țărilor nenucleare, de renunțare de către statele nucleare la folosirea acestor arme, la amenințarea cu folosirea lor, de încetare a cursei înarmărilor nucleare și de asistența de care țările neposesoare de arme nucleare trebuie să beneficieze în domeniul utilizării pașnice a energiei nucleare.

In continuare a luat cuvîntul șeful delegației române, ambasadorul Ion Datcu, reprezentantul permanent al României pe lîngă Oficiul European al Națiunilor Unite.

A da un curs nou, dinamic și eficient negocierilor de dezarmare, orientîndu-le pe făgașul unor măsuri practice, a subliniat delegatul român, este o cerință impusă de evoluția îngrijorătoare a cursei înarmărilor și de faptul că, în ciuda strădaniilor depuse în cei zece ani de existență a Comitetului, nu s-a ajuns încă la realizarea acestor măsuri autentice de dezarmare cerute energic de toate popoarele lumii.

După ce a arătat că în urma tratativelor de dezarmare din ultimii ani au fost finalizate cîteva acorduri cu caracter preventiv-restrictiv, Ion Datcu a relevat că, prin natura și întinderea lor, tratativele încheiate nu au afectat practic spirala înarmărilor, producția și stocurile de armament. Nu poate să nu provoace îngrijorare constatarea că adevăratele probleme ale dezarmării — dezarmarea generală și, în primul rînd, dezarmarea nucleară — au rămas, de fapt, în stadiul în care se găseau cu un deceniu în urmă, la înființarea Comitetului pentru dezarmare. Prin uriașele resurse materiale și umane pe care le absoarbe, a spus ambasadorul român, cursa înarmărilor reprezintă o grea povară, care apasă pe umerii tuturor națiunilor. In același timp, cursa înarmărilor alimentează încordarea și conflictele în diferite regiuni ale lumii, servind politicii de forță a cercurilor imperialiste, intereselor lor de dominație și amestec în treburile interne ale altor state.

„Organizația Națiunilor Unite, conducătorii tuturor statelor, toți oamenii politici — arăta președintele Consiliului de Stat al României, Nicolae Ceaușescu, la sesiunea jubiliară a Adunării Generale — poartă o grea răspundere în fața popoarelor, a viitorului civilizației umane, pentru eliberarea lumii de povara înarmărilor și de coșmarul unui război atomic. Trebuie să spunem cu hotărîre NU cursei înarmărilor, NU armelor nucleare. După părerea noastră, Comitetul de dezarmare de la Geneva trebuie să primească însărcinarea de a acționa efectiv cu reală răspundere, pentru realizarea scopului în virtutea căruia a fost creat. Considerăm necesar ca la lucrările acestui Comitet să participe toate statele interesate. Este, în sfîrșit, timpul să se treacă de la vorbe la fapte, de la discuții la măsuri concrete în direcția dezarmării".

In continuare, reprezentantul român s-a referit la agenda tratativelor din cadrul Comitetului, subliniind prioritatea ansamblului problemelor dezarmării: măsuri relative la încetarea cursei înarmărilor atomice și la dezarmarea nucleară; măsuri din domeniul nenuclear; măsuri colaterale; dezarmarea generală și totală. El a relevat necesitatea trecerii la negocierea unor acorduri care să conducă la obținerea unor progrese reale în direcția înlăturării primejdiei atomice și pe calea dezarmării generale. Spre această finalitate sînt îndreptate propunerile avansate, la 5 martie 1970, de guvernul român, privind realizarea neîntîrziată a unor măsuri efective de încetare a cursei înarmărilor și de dezarmare.

Delegația română consideră că o măsură concretă care ar putea fi examinată neîntîrziat în Comitet este aceea referitoare la înghețarea și reducerea bugetelor militare ale tuturor statelor. Înfăptuirea acestei măsuri ar crea condiții mai prielnice pentru încheierea unor acorduri de mai mare amploare privind limitarea producției și stocurilor de arme nucleare și alte arme de distrugere în masă, reducerea efectivelor militare, dezarmarea convențională, înlesnind progresul pe calea dezarmării generale. Ion Datcu a arătat că, în același cadru de preocupări, pe ordinea de zi a ultimei sesiuni a Adunării Generale a fost înscris punctul intitulat „Consecințele economice și sociale ale cursei înarmărilor și efectele sale profund dăunătoare asupra păcii și securității în lume".

In continuarea intervenției sale, delegatul țării noastre a subliniat că România socialistă se pronunță cu toată fermitatea pentru realizarea dezarmării generale, pentru angajarea unor negocieri laborioase în vederea elaborării unui proiect de tratat de dezarmare generală și totală, sub controlul internațional strict și eficace. „A sosit timpul, a spus el, ca prioritatea măsurilor de dezarmare nucleară — general admisă și consacrată în documente la care am subscris cu toții — să fie transpusă în fapte, să se treacă la încheierea unor acorduri efective de interzicere și eliminare a armelor nucleare. După cum am avut prilejul să mai arătăm, după părerea noastră nu există rațiuni valabile pentru tergiversarea unor măsuri în acest domeniu important, cu atît mai mult cu cît prin tratatul de neproliferare, art. VI, statele părți și, în primul rînd, puterile nucleare, s-au angajat să continue cu bună credință negocierile în vederea înfăptuirii unor măsuri de încetare a cursei înarmărilor, la o dată apropiată, și de dezarmare nucleară, precum și asupra unui tratat de dezarmare generală. Republica Socialistă România consideră că se impune cu tărie angajarea unor tratative serioase pentru înfăptuirea unor astfel de măsuri, cum sînt: interzicerea folosirii armelor nucleare; crearea de zone denuclearizate în diferite regiuni ale lumii, însoțite de garanții de securitate adecvate; încetarea experiențelor subterane cu arme nucleare; încetarea producției de arme nucleare, inclusiv sistarea producției de materiale fisionabile destinate scopurilor militare și transferarea stocurilor de asemenea materiale pentru utilizări pașnice, folosirea în scopuri pașnice a energiei nucleare de către toate statele; reducerea progresivă și lichidarea totală a stocurilor de arme nucleare și a mijloacelor de transportare a lor la țintă.

Referindu-se la preocupările actuale pentru găsirea unor pîrghii eficiente de întărire a legalității internaționale, de excludere a forței din raporturile dintre națiuni și, în primul rînd, a expresiei ei celei mai brutale — forța armelor — ambasadorul Ion Datcu a subliniat actualitatea propunerii guvernului român privind asumarea, printr-un instrument cu forță obligatorie și vocație universală, a unor angajamente ferme de nerecurgere la forță sau la amenințarea cu folosirea ei, de neamestec, sub nici o formă și în nici o împrejurare, în treburile interne ale altor state.

Reprezentantul român a declarat că o măsură de o considerabilă importanță și actualitate este crearea unor zone denuclearizate în diferite regiuni ale lumii, garantate în mod corespunzător de puterile nucleare. După ce a arătat că România acționează neabătut pentru instaurarea unui climat sănătos, de înțelegere și cooperare între statele din regiunea geografică în care este situată, vorbitorul a relevat că țara noastră a prezentat propuneri care își păstrează actualitatea privind transformarea Balcanilor într-o zonă a păcii, liberă de arme nucleare. Acționăm cu convingerea că aceasta ar servi intereselor tuturor țărilor din regiune și ar reprezenta, în același timp, o contribuție de seamă la statornicirea securității pe continentul european.

Referindu-se la procesul de dezvoltare și acumulare a armelor atomice, delegatul român a arătat că o contribuție certă la frînarea acestui proces ar reprezenta-o încheierea unui tratat de prohibire a experiențelor subterane cu arme nucleare.

In continuarea expunerii sale, Ion Datcu a arătat că în calitate de coautoare, alături de alte state socialiste, la proiectul de convenție cu privire la interzicerea perfecționării, fabricării și stocării armelor chimice și bacteriologice (biologice) și distrugerea lor, țara noastră consideră că acest document oferă o bază temeinică în vederea negocierii unui instrument juridic, care să răspundă intereselor de pace și securitate ale tuturor statelor.

Reprezentantul român a atras apoi atenția asupra faptului că tratativele de dezarmare nu pot omite luarea în considerare a dezvoltărilor importante survenite în domeniul armamentelor convenționale. Frînarea producției de armament clasic, reducerea arsenalelor existente și a forțelor armate apar, de aceea, în perspectivă, ca domenii însemnate de negociere.

Vorbitorul a relevat în continuare atenția specială care ar trebui să se acorde, pe de altă parte, adoptării unor măsuri parțiale, generatoare de încredere, a căror realizare ar promova în mod eficace destinderea, ar contribui mijlocit la îmbunătățirea climatului politic internațional și s-ar repercuta pozitiv asupra evoluției tratativelor de dezarmare. România se pronunță cu consecvență pentru interzicerea creării de noi baze militare și a amplasării de noi arme nucleare pe teritoriile altor state, lichidarea bazelor militare de pe teritoriile străine, retragerea trupelor străine în granițele lor naționale, desființarea simultană a blocurilor militare, renunțarea la efectuarea de manevre militare pe teritoriul altor state, abținerea de la orice demonstrații de forță și orice alte acte de natură să producă tensiune și să stimuleze înarmările.

In încheierea intervenției sale, delegatul român a arătat că o acțiune majoră, destinată să canalizeze eforturile și contribuția tuturor statelor lumii în direcția dezarmării ar reprezenta-o convocarea unei conferințe mondiale de dezarmare. Organizarea conferinței, cu asigurarea condițiilor pentru participarea tuturor statelor, apare de actualitate în acest deceniu al dezarmării, fiind chemată să marcheze un moment important în cadrul eforturilor pentru obținerea unor rezultate practice în domeniile de interes vital ale dezarmării, păcii și securității.

VIZITA LA HANOI A UNEI DELEGAȚII DE PARTID ȘI GUVERNAMENTALE A R. P. CHINEZE

HANOI 9 (Agerpres)

Agențiile China Nouă și V.N.A. informează că, la invitația Partidului celor ce muncesc din Vietnam și a guvernului R.D. Vietnam, între 5 și 8 martie, o delegație de partid și guvernamentală a R.P. Chineze, condusă de Ciu En-lai, membru al Comitetului Permanent al Biroului Politic al C.C. al P.C. Chinez, premierul Consiliului de Stat, a făcut o vizită de prietenie la Hanoi. Din delegație au făcut parte Ien Cien-in, membru al Biroului Politic al C.C., vicepreședinte al Comisiei militare a C.C., Ciu Hui-tzo, membru al Biroului Politic al C.C., adjunct al șefului Marelui Stat Major al Armatei Populare Chineze de Eliberare, Ken Biao, șeful Secției relații externe a C.C., și alte persoane oficiale.

La Hanoi, oaspeții chinezi au avut convorbiri cu o delegație de partid și guvernamentală a R.D. Vietnam, din care au făcut parte Le Duan, prim-secretar al C.C. al Partidului celor ce muncesc din Vietnam, Truong Chinh, membru al Biroului Politic al C.C. al Partidului celor ce muncesc din Vietnam, președintele Comitetului Permanent al Adunării Naționale, Fam Van Dong, membru al Biroului Politic al C.C. al partidului, președintele Consiliului de Miniștri, generalul Vo Nguyen Giap, membru al Biroului Politic al C.C., vicepreședinte al Consiliului de Miniștri și ministru al apărării naționale, Nguyen Duy Trinh, membru al Biroului Politic al C.C., vicepreședinte al Consiliului de Miniștri și ministru al afacerilor externe, Le Thanh Nghi, membru al Biroului Politic al C.C., vicepreședinte al Consiliului de Miniștri, și alte persoane oficiale. Convorbirile s-au desfășurat într-o atmosferă cordială, în spiritul prieteniei frățești și al solidarității militante. Cele două părți au realizat unanimitate de păreri în problemele discutate.

Comitetul Central al Partidului celor ce muncesc din Vietnam și guvernul R.D. Vietnam au oferit o recepție în cinstea delegației chineze. In toastul rostit cu acest prilej, Fam Van Dong a salutat călduros delegația. Relevînd succesele obținute de întregul popor vietnamez în lupta împotriva agresiunii americane, vorbitorul a declarat că, umăr la umăr cu popoarele din Laos și Cambodgia, el va lupta pentru înfrîngerea totală a agresorilor imperialiști și a aoliților lor, pentru eliberarea întregii Indochine. In continuare, premierul a arătat că, în prezent, China a devenit o puternică țară socialistă cu o industrie modernă, o agricultură dezvoltată și o știință și tehnologie avansate ilustrate de progresul obținut în domeniile armelor nucleare și cuceririi spațiului cosmic. Prestigiul și poziția internațională a Chinei cresc continuu. Exprimînd sincere mulțumiri pentru sprijinul și ajutorul puternic și hotărît acordat de R.P. Chineză luptei poporului vietnamez, vorbitorul a subliniat că poporul vietnamez a primit întotdeauna un mare ajutor și s-a bucurat de o mare simpatie și sprijin din partea țărilor socialiste frățești și a popoarelor din întreaga lume, inclusiv a oamenilor progresiști din Statele Unite, pentru care exprimă sinceră și adîncă gratitudine.

Transmițînd un salut din partea poporului chinez, premierul Ciu En-lai a arătat în cuvîntul său că cele trei țări din Indochina sînt vecine apropiate ale Chinei. Extinderea deliberată de către imperialiștii americani a războiului lor de agresiune din Indochina constituie o amenințare gravă pentru China. Guvernul și poporul chinez sînt conștiente de caracterul demonic și nesăbuit al imperialismului american și au făcut pregătiri complete. Guvernul S.U.A. trebuie să-și asume răspunderea pentru consecințele grave care decurg din extinderea necontenită a războiului de agresiune din Indochina.

Poporul chinez — a spus vorbitorul — a considerat întotdeauna lupta poporului vietnamez ca propria sa luptă și conformîndu-se învățăturii marelui său conducător, președintele Mao Tzedun, stă ferm alături de poporul vietnamez și de celelalte popoare din Indochina și face tot posibilul pentru a vă ajuta în războiul vostru de rezistență împotriva agresiunii americane, pentru salvarea națională. Victoria va reveni cu siguranță poporului vietnamez și celorlalte popoare eroice din Indochina.

Cu prilejul vizitei delegației de partid și guvernamentale chineze, în capitala R.D. Vietnam a avut loc un miting, la care au luat cuvîntul Le Duan, Fam Van Dong și Ciu En-lai.

La încheierea vizitei a fost semnată o declarație comună care urmează să fie dată publicității.

Stadiul negocierilor intercomunitare din Cipru

NICOSIA 9 (Agerpres)

Glafkos Clerides, președintele Camerei reprezentanților a Ciprului, delegatul cipriotilor greci la negocierile intercomunitare din insulă, a declarat luni că partea cipriotă greacă a încercat toate posibilitățile de negociere în cele 27 de luni de convorbiri consacrate soluționării problemei cipriote. „Orice acțiune de conciliere trebuie, așadar, să provină de la partea turco-cipriotă", a precizat Clerides. „Dacă convorbirile vor eșua, a spus el, nu vom accepta nici o procedură a unei conferințe în patru sau în cinci și nu vom rămîne indiferenți sau inactivi la încercările de a crea un fapt împlinit".

ALEGERILE DIN INDIA

DELHI 9 (Agerpres)

Alegerile generale, organizate cu un an înainte de termen, în vederea desemnării deputaților în Camera Populară a Indiei, au intrat în faza finală. In perioada 1—8 martie s-au prezentat în fața urnelor alegătorii din 16 state. Potrivit datelor difuzate la Delhi, au fost aleși pînă în prezent 467 din cei 518 deputați ai Camerei Populare. La 9 și 10 martie, se prezintă la centrele de votare cei peste 120 milioane de alegători din statele Kerala și Bengalul de vest. Observatorii politici apreciază că scrutinul din aceste două state va prilejui o dispută aprigă între candidații forțelor progresiste, care susțin programul de reforme politice și social-economice al guvernului premierului Indira Gandhi, și partidele de dreapta.

Comisia centrală electorală din India a comunicat că operațiunile de votare se vor încheia miercuri seara, iar rezultatele definitive ale alegerilor din întreaga țară vor fi date publicității la 11 martie a.c.

Grevă generală în Columbia

BOGOTA 9 (Agerpres)

In Columbia a avut loc o grevă generală organizată de Uniunea muncitorilor columbieni în semn de protest față de costul ridicat al vieții și politica social-economică a guvernului. La grevă au participat circa 900 000 de muncitori din principalele centre industriale ale țării.

Greva generală din Columbia are loc după gravele incidente de săptămîna trecută, cu prilejul demonstrațiilor din orașele Bogota, Cali și Medellin, cînd au fost uciși 18 manifestanți.

In clișeu: Ciocnire între demonstranți și poliție la Bogota, capitala țării.

TURCIA — Militarii americani răpiți au fost eliberați

ANKARA 9 (Agerpres)

Cei patru militari aparținînd forțelor aeriene americane dislocate la o bază din Turcia, răpiți joia trecută, au fost eliberați luni seara, anunță un comunicat al Ambasadei S.U.A. din Ankara.

In jurul orei 23,15 (ora locală), răpitorii au condus, cu un automobil, pe cei patru militari, eliberîndu-i în imediata apropiere a unei stații de transmisiuni a N.A.T.O., situată la Goldbashi (10 km sud de Ankara). Militarii americani au declarat că în timpul reținerii au fost bine tratați.

N-a fost plătită nici o sumă pentru răscumpărarea militarilor americani, au declarat autoritățile turcești.

BERLINUL OCCIDENTAL

Marți, în Berlinul occidental, a avut loc o nouă reuniune a ambasadorilor celor patru mari puteri. La încheierea reuniunii a fost dat publicității un comunicat care, după cum relevă agenția T.A.S.S., subliniază că „ambasadorii au continuat, într-o atmosferă de lucru, discutarea problemelor care fac obiectul convorbirilor. Ei au stabilit să se întîlnească din nou la 25 martie. Întîlnirea va fi precedată de noi consultări la nivelul experților".

STRASBOURG

La Strasbourg a început luni sesiunea de primăvară a Parlamentului european, organism cu caracter consultativ al Pieței comune. Prima zi a lucrărilor a fost consacrată unor probleme de ordin tehnic.

SCURTE ȘTIRI

NAȚIUNILE UNITE

Comisia O.N.U. pentru drepturile omului a adoptat o rezoluție prin care condamnă din nou apartheidul și rămășițele colonialismului în Africa. Aprobînd raportul grupului de experți care a fost constituit pentru studierea acestei probleme, Comisia a hotărît ca acest organism să-și continue misiunea, „în special în legătură cu manifestările grave de colonialism și discriminare rasială, constatate în Namibia, Rhodesia, Angola, Mozambic și Guineea portugheză".

HOLLYWOOD

Harold Lloyd, marele actor al filmului mut, a încetat luni din viață la Hollywood în vîrstă de 77 de ani. Alături de Charles Chaplin, Buster Keaton, Laurel și Hardy, Lloyd a fost una dintre celebrităților perioadei de aur a Hollywood-ului. El a creat acel amuzant personaj cu ochelari rotunzi și pălărie de paie, mereu amenințat de cele mai teribile catastrofe, pe care reușește totuși să le elimine în ultimul moment.

În legătură cu situația din Orientul Apropiat

CAIRO 9 (Agerpres). Agenția M.E.N. a anunțat că la 8 martie a fost declarată starea de alertă în rîndul observatorilor O.N.U. la cele șapte puncte de observație de pe malul occidental al Canalului de Suez. La 8 martie au avut loc reuniuni ale observatorilor în scopul punerii la punct a măsurilor care trebuie luate pentru a face față oricărei eventualități. Agenția precizează că, în pofida pregătirilor accelerate de o parte și de alta, ziua de 8 martie a trecut fără nici un fel de incidente.

★

CAIRO 9 (Agerpres). Președintele Republicii Arabe Unite, Anwar Sadat, a conferit la Cairo cu Yasser Arafat, președintele Organizației pentru Eliberarea Palestinei. In cadrul întrevederii, au fost discutate probleme referitoare la situația din Orientul Apropiat, după expirarea termenului de încetare a focului.

★

AMMAN 9 (Agerpres) Guvernul iordanian, reunit luni seara sub președinția premierului Wasfi Tall, a examinat situația politică „în lumina deciziei R.A.U. de a nu prelungi acordul de încetare a focului, ca urmare a persistenței Israelului de a nu accepta o soluționare pașnică bazată pe retragerea tuturor trupelor israeliene din teritoriile arabe ocupate". La sfîrșitul reuniunii, ministrul informațiilor a declarat presei că „guvernul iordanian a reafirmat poziția sa în favoarea unei reglementări pașnice, bazată pe rezoluția Consiliului de Securitate din noiembrie 1967".

★

WASHINGTON 9 (Agerpres) — Președintele Richard Nixon l-a primit luni pe Zalman Shazar, președintele Israelului, cu care a examinat situația din Orientul Apropiat.

Purtătorul de cuvînt al Casei Albe a declarat că Administrația S.U.A. este „moderat optimistă" în ce privește menținerea de facto a încetării focului și continuarea negocierilor angajate sub auspiciile mediatorului O.N.U., Gunnar Jarring.

★

BEIRUT 9 (Agerpres)

David Rockefeller, președintele băncii americane „Chase Manhattan", care se află într-un turneu prin mai multe țări din regiunea Orientului Apropiat, a declarat în cadrul unei conferințe de presă că va transmite conducătorilor israelieni, cu ocazia viitoarei sale vizite la Tel Aviv, punctele de vedere ale liderilor arabi pe care i-a întîlnit. Pe de altă parte, el a afirmat că va comunica conducătorilor americani informațiile culese în timpul călătoriei sale, dar a dezmințit informațiile potrivit cărora ar fi remis președintelui R.A.U., Anwar Sadat, un mesaj din partea președintelui Richard Nixon.

„Lunohod-1" și-a început activitatea în cea de-a cincea zi selenară

MOSCOVA 9 (Agerpres) — Soarele a răsărit din nou în orizontul Mării Ploilor. Aparatul automat sovietic „Lunohod-1" și-a început activitatea în cea de-a cincea zi selenară. După cum se știe, el a fost depus pe Lună la 17 noiembrie.

Primele legături prin radio stabilite de Centrul pentru legături cosmice la mari distanțe de pe teritoriul Uniunii Sovietice cu laboratorul mobil lunar au fost destinate verificării sistemelor de bord ale aparatului. Camerele de televiziune au permis să se efectueze observații și să se fotografieze răsăritul Soarelui deasupra orizontului lunar. In prima ședință de legătură radio din ziua de 8 martie, aparatul autopropulsat a fost pregătit pentru activitate prin deschiderea bateriei solare. O a doua ședință, ce a avut loc în seara aceleiași zile, a fost consacrată reluării cercetărilor științifice. Lunamobilul s-a îndreptat spre nord-vest, executînd manevre de evitare și escaladare a unor cratere selenare de dimensiuni mici. Pe traseu au fost efectuate măsurători ale calităților fizico-mecanice ale solului lunar. In cursul acestei ședințe de legătură radio, „Lunohod-1" a străbătut 272 metri. Agenția T.A.S.S. relevă că au fost obținute noi date privind funcționarea radiometrului și a telescopului Roentgen.

SPORT — În meciul de box pentru titlul mondial la categoria grea

FRAZIER L-A ÎNVINS PE CLAY

NEW YORK 8 (Agerpres). Mult așteptatul meci de box pentru titlul mondial la categoria grea, desfășurat în cunoscuta arenă „Madison Square Garden" din New York, între pugiliștii americani de culoare Joe Frazier și Cassius Clay, s-a încheiat cu victoria la puncte a lui Frazier, care își păstrează astfel titlul cucerit în anul 1968.

Datorită curajului și rezistenței dovedite de-a lungul celor 15 reprize, bogate în lovituri dure și răsturnări de situații, care au ținut mereu vie atenția celor 20.000 de spectatori prezenți în sală și a milioanelor de telespectatori, Frazier a pus capăt mitului invincibilității lui Cassius Clay. A fost confirmată astfel opinia unor foste glorii ale ringului ca Jack Dempsey și Joe Louis, care pronosticau succesul boxerului din Philadelphia. Totuși, după atitudinea publicului la anunțarea verdictului, prima înfrîngere a lui Cassius Clay a fost primită ca o decizie îndoielnică, aceasta evidențiind ardoarea cu care au luptat cei doi pugiliști. Deși terminase epuizat repriza a 11-a, iar în cea de-a 15-a a fost trimis la podea (și numărat pînă la 8), în ochii multora Cassius Clay lăsase impresia de a fi acumulat un avantaj suficient pentru a obține decizia în favoarea sa.

Avizul arbitrilor și punctajul acordat au risipit această incertitudine. Arbitrul de ring, Artur Mercante, a acordat 8 runduri în favoarea lui Frazier, 6 pentru Clay și unul egal. Cei doi judecători: A. Ardale și B. Recht au dat 9 reprize pentru Frazier și 6 lui Clay, respectiv 11 Frazier și 4 Clay.

Comentînd desfășurarea meciului, corespondentul agenției France Presse scrie printre altele: „Contrar așteptărilor, Cassius Clay nu și-a mai făcut obișnuitul său „număr de dans", fiind nevoit să accepte lupta de uzură de la semidistanță și angajările corp la corp.

Exceptînd o ușoară scădere a nivelului luptei, la jumătatea meciului, confruntarea celor doi giganți ai ringului a corespuns așteptărilor, oferind un spectacol pasionant, punctat de un final dramatic, cînd, în ultima repriză, Cassius Clay a fost trimis la podea în urma unui puternic croșeu de stînga la maxilar. Acest fapt a influențat desigur hotărîrea arbitrilor care puteau fi, la rîndul lor, derutați de aspectul pe muchie de cuțit al unui meci echilibrat în ansamblul său. Prima parte a întîlnirii a decurs în avantajul lui Cassius Clay, care a acumulat puncte datorită preciziei loviturilor de la semidistanță. Frazier a recepționat în acest interval o veritabilă ploaie de pumni, în plină figură, dar el a avut meritul de a rezista ca o stîncă, echilibrînd treptat lupta. La un moment dat, Clay a fost nevoit să-și aștepte adversarul lipit de corzile ringului, în timp ce campionul mondial se oferea ca țintă, cu garda lăsată jos, expunîndu-se cu un surîs ironic acestui joc periculos. Resursele fizice ale lui Clay s-au epuizat repede și în ciuda „panașului" său, a unei superiorități tehnice indiscutabile, el a fost condamnat să suporte asaltul violent al unui adversar care lăsa impresia că nu concepe să fie învins. A fost evident că inactivitatea forțată de trei ani și jumătate a lui Cassius Clay, lipsa de meciuri importante în ring au constituit tot atîtea handicapuri decisive în ultimele reprize. Seriile de croșeuri, alternate cu jaburi, s-au abătut deseori asupra lui Frazier, dar ele nu au avut puterea de a-l doborî. In schimb, loviturile lui Frazier, care-și atingeau ce-i drept mai rar ținta, l-au zguduit serios pe Cassius. Astfel, campionul mondial a făcut să încline balanța în favoarea sa în cea de-a doua parte a meciului".

★

După meci, Frazier a refuzat să acorde obișnuitul interviu pe ring, deși era solicitat de celebrități ca actorul de cinema Burt Lancaster și fostul campion mondial Archie Moore, care au comentat meciul la posturile de televiziune. In schimb, Cassius Clay a zăbovit mai multă vreme înainte de a părăsi ringul și cu toată decepția încercată de această grea înfrîngere i-a declarat lui Burt Lancaster: „Joe Frazier este un mare campion. El a dovedit-o în această seară. Oricare alt boxer nu ar fi rezistat avalanșei de lovituri pe care le-am expediat. Frazier a terminat foarte bine meciul. Decizia este totuși severă pentru mine". „O găsiți echitabilă?" l-a mai întrebat Lancaster. „Deocamdată nu mai am nimic de spus", a conchis Clay.

Imediat după terminarea meciului, Cassius Clay a fost transportat la un spital din New York pentru a fi supus unui examen radiologic, medicii temîndu-se de o eventuală fractură a maxilarului.

★

In cadrul conferinței de presă ce a urmat meciului de la „Madison Square Garden", Joe Frazier a declarat, între altele: „Nu cred că deocamdată Cassius Clay ar dori să dispute o revanșă cu mine". Întrebat de ce în unele momente ale meciului a boxat fără gardă, Frazier a răspuns: „Am vrut să-i arăt lui Cassius că în nici un fel nu mă poate învinge. Aș putea chiar să spun că acum mă simt mai puternic decît la începutul luptei".

★

Examenul radiologic la care a fost supus Cassius Clay a arătat că acesta nu suferă de o fractură a maxilarului, ci de un simplu hematom format în urma loviturii primite în ultima repriză.

★

Cunoscutul actor de cinema Burt Lancaster și-a făcut un debut remarcabil în calitate de comentator la televiziune cu prilejul întîlnirii Frazier—Clay. Bun cunoscător al boxului și bine inspirat, el a găsit expresia potrivită pentru a caracteriza stilul lui Frazier, exclamînd la un moment dat: „Acesta nu este un boxer, ci un tanc Sherman".

Redacția și Administrația: strada Vasile Alecsandri nr. 8 — Iași. Telefon 14127.

Tiparul: Intreprinderea [illegible] Iași, str. Vasile Alecsandri nr. 6, Telefon 14620

CENTRUL DE DOCUMENTARE
„AL. CIHNESCU" IAȘI

ANUL XXVII
Nr. 7612
JOI
11
MARTIE
1971
4 PAGINI
30 BANI

Proletari din toate țările, uniți-vă!

Flacăra Iașului

Organ al Comitetului județean Iași al P.C.R. și al Consiliului popular județean

În pagina a 4-a

- *Comunicat după vizita la Hanoi a delegației de partid și guvernamentale a R. P Chineze*
- Scrutinul indian

În prezența tovarășului NICOLAE CEAUȘESCU ieri a avut loc Consfătuirea de lucru a activului de partid și cadrelor de bază din industrie, construcții și transporturi din municipiul București

In prezența tovarășului Nicolae Ceaușescu, secretar general al Partidului Comunist Român, la 10 martie, în sala Ateneului Român, a avut loc Consfătuirea de lucru a activului de partid și cadrelor de bază din industrie, construcții și transporturi din municipiul București.

La lucrări, au participat tovarășii Manea Mănescu, membru al Comitetului Executiv, al Prezidiului Permanent, secretar al C.C. al P.C.R., președintele Consiliului economic, Dumitru Popa, membru al Comitetului Executiv al C. C. al P.C.R., prim-secretar al Comitetului municipal București al P.C.R., miniștri, secretari ai comitetelor de partid ale sectoarelor Capitalei, conducători de centrale industriale și întreprinderi, ai institutelor de cercetări și proiectări, activiști ai organizațiilor de partid, sindicat și U.T.C., oameni ai muncii din industrie, construcții și transporturi.

Prezența la consfătuire a secretarului general al partidului a prilejuit o nouă și vibrantă manifestare de dragoste și atașament față de partid, față de tovarășul Nicolae Ceaușescu, de recunoștință fierbinte pentru grija permanentă ce o acordă dezvoltării continue a economiei bucureștene, creșterii neîntrerupte a nivelului de trai al întregii populații.

La intrarea în sală a conducătorilor de partid și de stat, participanții aclamă îndelung pentru partid, pentru secretarul său general. Se scandează entuziast „P. C. R. — Ceaușescu", „Ceaușescu — P.C.R.".

Consfătuirea a analizat în spirit constructiv, exigent, rezultatele obținute în cincinalul precedent, a dezbătut cu răspundere, în lumina indicațiilor prețioase date de tovarășul Nicolae Ceaușescu cu prilejul vizitelor de lucru făcute în unitățile industriale din Capitală, sarcinile mobilizatoare ce revin economiei bucureștene în anul 1971, pentru înfăptuirea programului elaborat de Congresul al X-lea al P.C.R., de documentele plenarelor C. C. al P.C.R.

Urmînd dezbaterilor largi care au avut loc în cadrul întreprinderilor, comitetelor de partid ale sectoarelor și la nivelul unor ramuri, această consfătuire de lucru, ca și consfătuirile județene care au loc în aceste zile în întreaga țară, reprezintă încă o expresie a democratismului profund al vieții noastre economice și sociale, a posibilităților reale de care dispun oamenii muncii de a participa nemijlocit la examinarea și soluționarea problemelor privind activitatea întreprinderilor, centralelor și combinatelor, la elaborarea și înfăptuirea măsurilor care se impun în vederea realizării sarcinilor mari și complexe pe care le ridică făurirea societății socialiste multilateral dezvoltate în patria noastră.

Deschizînd lucrările consfătuirii, tovarășul Dumitru Popa a adresat în numele participanților un călduros salut conducătorilor de partid și de stat, tovarășului Nicolae Ceaușescu.

Primul secretar al Comitetului municipal București al P.C.R. a prezentat apoi o informare asupra realizărilor obținute de oamenii muncii din Capitală în anul 1970 și a sarcinilor ce revin industriei, construcțiilor și transporturilor din municipiul București în 1971 și în următorii ani ai cincinalului, a măsurilor ce trebuie luate pentru asigurarea îndeplinirii și depășirii planului de stat.

In continuarea lucrărilor au avut loc ample dezbateri care au prilejuit un fructuos schimb de idei, de experiențe valoroase, contribuind la completarea și perfecționarea programelor întocmite în vederea ridicării pe o treaptă calitativ superioară a activității în toate domeniile. Cei ce au luat cuvîntul, analizînd rezultatele înregistrate în propria muncă, au expus concluziile reieșite din adunările generale ale salariaților din întreprinderi, au adus critici obiective unor ministere și organe centrale pentru lipsurile care mai dăinuie, au făcut propuneri constructive pentru găsirea celor mai bune căi și mijloace în vederea lichidării acestora.

In timpul discuțiilor, tovarășul Nicolae Ceaușescu a intervenit pentru a se clarifica pe loc o serie de probleme privind colaborarea dintre întreprinderi, a atras atenția conducătorilor unor ministere asupra necesității rezolvării mai operative a lipsurilor și greutăților.

In pauzele dintre ședințele de lucru, secretarul general al partidului a stat de vorbă cu participanți la consfătuire. Sînt convorbiri vii, schimburi de opinii menite să contribuie la adoptarea celor mai bune soluții în vederea ridicării pe o treaptă calitativ superioară a întregii activități economice. Aceste discuții directe, ca de altfel consfătuirea în ansamblu, sînt o continuare a dialogului început cu mulți dintre cei de față cu prilejul vizitelor de lucru făcute de secretarul general al partidului în diferite întreprinderi din Capitală.

In încheierea dezbaterilor, întîmpinat cu puternice aclamații, a luat cuvîntul tovarășul NICOLAE CEAUȘESCU.

Cuvîntarea secretarului general al partidului a fost urmărită cu un deosebit interes. Aplauzele, cu care a fost subliniată cuvîntarea în repetate rînduri, exprimau aprobarea unanimă de către toți participanții la consfătuire a ideilor și indicațiilor valoroase date de conducătorul partidului și statului, hotărîrea de a nu precupeți nici un efort pentru aplicarea lor neîntîrziată în practică, de a participa cu toate forțele pentru realizarea exemplară a sarcinilor de plan și a angajamentelor luate în întrecerea socialistă.

In numele organizației de partid a Capitalei, tovarășul Dumitru Popa a mulțumit călduros secretarului general al partidului pentru aprecierea înaltă dată activității oamenilor muncii, a comuniștilor din București, pentru indicațiile prețioase date și cu acest prilej. Vă asigurăm, tovarășe Nicolae Ceaușescu—a spus vorbitorul — că oamenii muncii din toate domeniile de activitate vor face totul pentru îndeplinirea sarcinilor mari, complexe, puse în fața lor de cel de-al X-lea Congres al partidului.

Consfătuirea a luat sfîrșit într-o atmosferă entuziastă. Minute în șir, cei prezenți au ovaționat pentru partid, pentru conducerea sa, în frunte cu tovarășul Nicolae Ceaușescu.

(Agerpres)

Intreprinderea de produse ceramice Iași. Aspect exterior.

Cercetări în slujba sănătății omului

La secția de igienă din cadrul Institutului ieșean de sănătate publică și cercetări medicale, în urma unor studii privind influența zgomotului și a vibrațiilor asupra sănătății sau referitoare la noxele în industria chimică, la influența temperaturilor crescute în apariția fenomenelor de oboseală din munca automatizată etc., s-au elaborat interesante materiale documentare ce vor fi puse la dispoziția Ministerului Sănătății și a O.M.S.-ului. Tot în legătură cu problemele ridicate de O.M.S. s-au întreprins, pe bază de contracte, cercetări asupra imunității reziduale în paludism sau referitoare la evoluția insecticidorezistenței vectorilor paludismului.

In domeniul epidemiologiei febrei tifoide, laboratorul de epidemiologie a înaintat O.M.S.-ului patru preparate bacteriofagice care au fost omologate ca fiind de tip nou și introduse în practica laboratoarelor din lume.

Pe șantierul de extindere a U.F.S. Iași

Se conturează o nouă construcție

Paralel cu continuarea lucrărilor la marea hală monobloc, pe șantierul de extindere a Uzinei de fibre sintetice Iași au fost atacate, în ultima vreme, noi obiective aferente etapei a III-a de dezvoltare, dintre care se detașează o impunătoare construcție din beton armat monolit ce va adăposti instalațiile unei noi secții de policondensare. Cele patru tronsoane ale noii clădiri vor avea cinci nivele, cu o suprafață construită de aproape o jumătate de hectar.

In prezent, lucrările sînt în plină desfășurare, fiind executată deja aproape jumătate din fundație, la care s-au utilizat circa 140 tone de armături metalice și 1.200 m.c. de beton.

Menționăm că șantierul nostru urmează a preda noua construcție pentru montajul instalațiilor încă în toamna acestui an.

Ing. ALEXANDRU KÜR
(pentru concursul nostru de informații)

În pagina a 3-a:
1966-1970 — un cincinal rodnic, o punte trainică spre viitor
Știința — factor important al progresului

Amenajarea răsadnițelor nu ține pasul cu necesitățile

Anul trecut, ferma legumicolă a cooperativei agricole de producție Prisăcani și-a încheiat activitatea economică cu un minus apreciabil la capitolul venituri. Cauzele au fost obiective: 50 hectare de teren ale fermei (unele însămînțate chiar) au fost scoase din producție din cauza inundațiilor. In acest an, legumicultorii de aici și-au organizat grădina, în unele privințe, mai bine ca în anii trecuți. Astfel, sectorul de răsadnițe a fost concentrat în întregime la sediul fermei și tot aici au fost comasate terenurile pentru producția tomatelor, verzei și diverselor legume, cărora li s-a afectat prin plan peste 60 la sută din suprafața totală a grădinii.

Despre proiectele legumicultorilor din Prisăcani pe acest an am stat de vorbă zilele trecute cu ing. Victor Moraru, șeful fermei.

— Ca unitate de producție cu gestiune și conducere proprie, ferma noastră legumicolă are datoria să demonstreze eficacitatea principiului ei special de organizare. In ce ne privește, noi am luat măsuri de rentabilizare, înscriind în planul financiar, potrivit calculelor făcute, realizarea unor venituri de 2.700.000 lei față de 2.169.000 lei cheltuieli. Ne dăm seama însă că pentru realizarea acestor prevederi trebuie desfășurată o muncă susținută și calificată, începînd chiar de pe acum și sfîrșind în toamnă, după recoltarea și valorificarea culturilor tîrzii. In cadrul perioadei sus-amintite, trebuie asigurate fiecărei culturi semințe și răsaduri de calitate, să respecte epoca optimă de plantat și însămînțat în cîmp, întreținerea adecvată, care să ducă la obținerea unei producții eșalonate, conform termenelor înscrise în graficele de livrare anexă la contract.

Am apreciat bunele intenții ale conducerii fermei de aici, care și-a propus ca plan să obțină anul acesta o producție de legume de minimum 2.700 tone, care, în condițiile unei atente valorificări, va contribui în proporție de 9 la sută la asigurarea fondului de marfă necesar aprovizionării cu legume a populației orașelor noastre. Ne întrebăm însă dacă numai cu intenții se poate face legumicultură intensivă. Spunem aceasta, deoarece între vorbe și fapte se vădește a fi o discrepanță, care pune sub semnul incertitudinii realizarea exemplară a parametrilor de plan amintiți de șeful fermei. Fără a minimaliza realizările înfăptuite pînă acum (aprovizionarea cu semințe, însămînțarea a 900 m.p. răsadnițe), constatăm totuși în pregătirea campaniei o serie de neajunsuri care, nelichidate urgent pot afecta serios producția și veniturile planificate. Din calculele făcute, fermei de la Prisăcani îi trebuie pentru realizarea celor 65 hectare culturi pe bază de răsad, cel puțin 11.200 m.p. paturi calde. Din acest total, vom considera de primă urgență o suprafață de minim 6.000 m.p. în care să se producă și apoi să se repice materialul săditor pentru culturile timpurii și semitimpurii contractate. Față de acest necesar ce trebuia asigurat pînă acum, s-au construit numai 1.500 m.p. de

C. PAPAFIL

(continuare în pag. a 2-a)

La ferma legumicolă a C. A. P. Prisăcani

Este nevoie de mai mult spirit gospodăresc

Numeroasele scrisori primite la redacție de la cetățeni din cartierul Tătărași, Socola-Nicolina, Dimitrie Cantemir ne-au determinat să urmărim mai îndeaproape activitatea I.G.M. Aprofundarea temei propuse ne-a fost prilejuită de însăși adunarea generală a salariaților I.G.M., la care am adăugat constatările noastre, cerințele populației.

In acest context apare paradoxală situația bilanțului rodnic al I.G.M. Pe anul trecut întreprinderea își realizează planul de producție-prestații în proporție de 117,22 la sută, în condițiile suplimentării planului inițial cu 29,2 la sută, creșteri care s-au reflectat în mod special în activitatea de construcții-montaj și întreținere străzi. Se remarcă faptul că în toate compartimentele — salubritate, întreținere spații verzi, servicii comunale etc.—realizările depășesc planificările. Rezultatele confirmă îmbunătățirea formei organizatorice adoptată în anul 1969. Cotitura ce s-a produs o dată cu înființarea I.G.M. este susținută prin creșterea calității unor lucrări. Preocuparea în această direcție este evidențiată, spre exemplu, prin betoanele asfaltice de la carosabil cît și asfaltul la trotuare pe str. 23 August, Păcurari, str. Nouă Tătărași și Ciurchi. Explicația constă în faptul că în anul trecut toți factorii de răspundere au înțeles necesitatea respectării tehnologiei de execuție a documentațiilor, a sortării agregatelor, a respectării rețetelor de fabricație și de turnare a asfalturilor. Și la întrețineri și amenajări de spații verzi (66,4 hectare) s-au realizat lucrări noi cum ar fi plantațiile stradale de pe arterele Socola, 23 August etc. Desigur că pentru deosebitele lucrări făcute în anul trecut, ne referim în mod special la îmbunătățirile aduse sistemului stradal, I.G.M. merită pe bună dreptate felicitări, populația orașului și vizitatorii apreciind în mod pozitiv eforturile depuse în acest domeniu.

Cu toate remarcabilele realizări, I.G.M. rămîne datoare populației municipiului prin multe lipsuri ale unității care sînt sesizate de numeroși cetățeni. Să enumerăm cîteva dintre ele: In domeniul construcții-montaje s-au atacat simultan foarte multe lucrări fără să se analizeze posibilitățile de cuprindere și organizare a lor. Dispersarea forței de muncă, insuficienta supraveghere tehnică au contribuit la mărirea duratei de execuție la unele lucrări, la efectuarea unor lucrări de întreținere — plombări pavaje și asfalturi — de slabă calitate. Nu toți maiștrii obligă echipele să lucreze numai la șablon și dreptar, ieșind în relief greșeli evidente care se întîlnesc pe străzile Moara de Foc, Canta, Bucium etc. Pe de altă parte I.G.M. nu răspunde cu promptitudine solicitărilor cetățenilor. Așa, de exemplu, locuitorii stradelei Sărărie cer să se termine repararea acestei artere care a fost începută de mult timp. Cei de pe str. Poligon s-au oferit să contribuie cu muncă necalificată la repararea străzii. Asemenea îndreptățite cereri apar și de la locuitorii străzilor Rufeni, Carpați, Tabacului, Ovidiu, Olari, Lacului, Stoicescu, Albineț, Săvescu și așa mai departe. Fiecare cetățean sau deputat ar dori ca strada să fie cît mai bine întreținută. Este și normal, dar nu toate pot fi făcute deodată. Trebuie să subliniem că în acest an activitatea de construcții-montaj și întreținere străzi va cunoaște un spor substanțial. 31 la sută din totalul volumului de producție ce-l are întreprinderea reprezintă lucrările de investiții. De reținut faptul că pentru întreținere și reparații străzi s-au alocat însemnate fonduri. Acestea vor per-

AL. MONTEORU

(continuare în pag. a 2-a)

Întreprinderea de gospodărie municipală

CARNET IEȘEAN — Serviabilitate negativă

Este știut că moldovenii se bucură de laima unor oameni foarte primitori și serviabili, dar ceea ce vreau să scriu mai departe mă îndoiesc că ar avea vreo legătură cu această apreciere.

Am primit, la redacție, o scrisoare, în care unul din cititorii ziarului ne relata despre un fapt mărunt, dar nu lipsit de semnificație. Cititorul ne informa că, recent, și-a cumpărat un televizor de la magazinul din străpungerea Ștefan cel Mare. Un panou, așezat la vedere, anunță pe cumpărători că magazinul pune la dispoziție un furgonet pentru transportul aparatelor grele și voluminoase. Era anunțat și tariful. A plătit, și după cîteva minute a plecat cu aparatul. Intre timp însă, s-a interesat de antenă.

— O puteți cumpăra de la noi, l-a informat vînzătorul.

— Dar cine o montează? Magazinul nu face asemenea servicii?

— Asta ar mai trebui.

A înțeles că magazinul ar intra în multe încurcături dacă s-ar ocupa și cu montarea antenelor, că vînzătorii ar avea astfel o muncă în plus, deși comerțul modern presupune nu numai vînzarea unor obiecte, ci și prestarea unor servicii pentru cumpărători. Bineînțeles că nu era momentul potrivit să explice vînzătorului toate acestea. L-a întrebat:

— Totuși, cine ar putea să monteze o antenă?

— Avem un băiat aici care se pricepe.

Băiatul era un bărbat în toată firea care ajuta la scoaterea televizoarelor din magazie, mai ajuta pe clienți să transporte aparatele pînă la ușa magazinului și... se alegea cu cîte 5 lei. Evident, nu era salariatul magazinului, dar se pripășise pe acolo. Altiel părea isteț și priceput. A doua zi, s-a adresat din nou vînzătorului:

— Mi-ați spus ieri, că aveți un băiat care se pricepe la antene.

— In clipa asta nu este aici, dar îl dau telefon să vină. Reveniți peste o jumătate de oră.

Vînzătorul s-a arătat foarte serviabil, a telefonat unde știa el și peste o jumătate de oră a sosit persoana de care avea nevoie. I-a dat adresa, dar și banii pentru antenă, așa cum l-a sfătuit vînzătorul. „Băiatul" îi stătea la dispoziție cu toate serviciile. La ora stabilită, a fost prezent acasă la cumpărător, făcîndu-și „meseria". In fața acestei situații se ridică următoarea problemă: oare magazinul n-ar putea oficializa serviciul de montare a antenelor? De ce vînzătorul trebuie să dea telefoane după „băiatul care se pricepe", ca un act de bunăvoință pentru cumpărători? Așadar, magazinul are toate posibilitățile să se ocupe și de montarea antenelor, dar numai dacă vînzătorul dorește să-și servească astfel clienții. Obligație de serviciu?

— Asta ar mai trebui.

Pe bună dreptate, cititorii noștri se vor întreba de ce se permite unui magazin de stat și unui vînzător, salariat al statului, să patroneze și să organizeze serviciile unei persoane particulare? Să fie toate acestea izvorîte din spiritul de serviabilitate al moldovenilor? Nu cred.

P. HARIFON

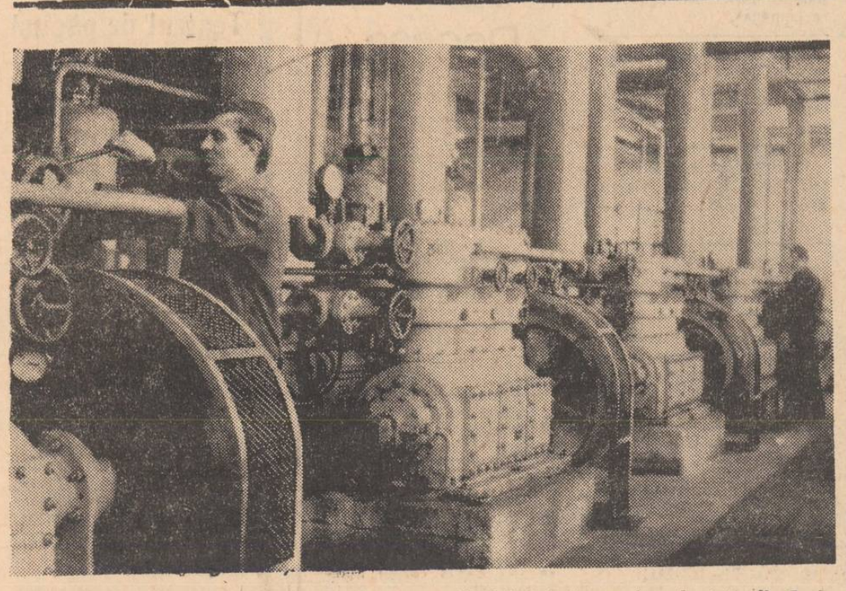

Imagine din centrala frigorifică a noii Fabrici de produse lactate din Iași.

ÎN DEZBATERE PUBLICĂ

Rolul sindicatelor în viața noastră socială

In aceste zile, presa centrală a publicat Tezele Consiliului Central al U.G.S.R. pentru Congresul Uniunii Generale a Sindicatelor și proiectul Statutului — cadru al sindicatului. Larga dezbatere publică cu privire la rolul și locul sindicatelor în viața noastră socială, care a început în urma recomandării făcute de tovarășul NICOLAE CEAUȘESCU la Plenara C.C. al P.C.R. din 10—11 februarie a.c., intră astfel într-o nouă fază, în care aprecierile critice cu privire la activitatea de pînă acum a sindicatelor, propunerile vizînd îmbunătățirea muncii se împletesc cu referiri concrete la prevederile proiectului de Statut — cadru, părerile exprimate urmărind perfecționarea acestuia.

Punînd la dispoziție coloanele sale pentru această dezbatere publică, ziarul nostru primește numeroase scrisori din partea oamenilor muncii din cuprinsul municipiului și județului Iași prin care își exprimă părerile cu privire la activitatea sindicatelor, făcînd și unele propuneri printre care și cele pe care le publicăm în numărul de astăzi.

Organizarea producției și a muncii — obiectiv prioritar

Luînd cunoștință de conținutul Tezelor Consiliului Central al U.G.S.R. și de proiectul Statutului — cadru al sindicatului mă declar întrutotul de acord cu precizările aduse care arată că *întreaga activitate a sindicatelor trebuie să țină seama de realitățile actuale din țara noastră, de rolul conducător al clasei muncitoare, de dubla calitate a acesteia, de proprietară a mijloacelor de producție și de principală forță productivă a societății.*

La drept vorbind, sindicatele s-au ocupat și pînă acum de problemele producției, dar în mod unilateral, nu de pe poziția celui care reprezintă interesele proprietarilor mijloacelor de producție. Se considera că aceasta este sarcina conducerii administrative, că sindicatul este chemat să aducă doar o părticică de contribuție constînd în unele acțiuni organizatorice de mobilizare a oamenilor muncii. Or, între aceasta și antrenarea colectivului la *conducerea* activității economice și sociale este o mare deosebire. Prin precizările aduse, *în centrul preocupărilor sindicatului trebuie să stea problemele organizării producției și a muncii, în scopul valorificării cît mai depline a rezervelor interne și creșterii eficienței activității economice.* Este vorba deci de atribuții mult lărgite, de răspunderi sporite.

Pe de altă parte, ca organizații profesionale de masă ale clasei muncitoare, *sindicatele trebuie să se preocupe în permanență de îmbunătățirea condițiilor de muncă și de viață ale salariaților* — care contribuie în mod nemijlocit la creșterea producției și productivității muncii, domeniu în care pînă acum s-au manifestat numeroase deficiențe. Îmi amintesc, de pildă, că anul trecut lotul nostru a executat circa 50.000 m.p. fațade la blocuri. Dar nu am avut la dispoziție o magazie în care să ne putem schimba hainele, să ne spălăm și să luăm o gustare, lucruri pe care le făceam pe unde apucam. Consider că era o treabă a sindicatului să intervină la conducere pentru confecționarea unor magazii mobile, care de obicei se prevăd în proiectele de organizare ale șantierelor, dar rămîn doar pe hîrtie. Anul acesta, am început de aproape două luni lucrul la blocul din Podu-Roș, dar nici pînă acum nu dispunem de un grup social. A trebuit să vină unele organe județene și lucrurile s-au schimbat în bine. Oare nu se putea și altfel? Toate acestea, *cazarea muncitorilor, buna funcționare a cantinei și alte aspecte ale asigurării condițiilor de muncă și de trai trebuie să stea mai mult în atenția sindicatului.*

Panainte VIZUREANU
maistru, Lotul nr. 2 Socola-Nicolina, Șantierul nr. 2 structuri

Personalitate activă în apărarea intereselor salariaților

Sublinierea făcută în Tezele Consiliului Central al U.G.S.R. pentru Congresul Uniunii Generale a Sindicatelor, aceea că: *„Una din atribuțiile principale ale sindicatelor, ca organizații profesionale de masă ale clasei muncitoare, este preocuparea pentru îmbunătățirea condițiilor de muncă și de viață ale celor ce muncesc, folosirea tuturor posibilităților create de orînduirea socialistă în acest scop, înfăptuirea politicii partidului și statului de ridicare continuă a standardului de viață al întregii populații"*, este binevenită. Pentru că, de fapt, sindicatele au fost create inițial în acest scop: să apere interesele salariaților care, în condițiile socialismului, coincid cu ale statului, ale întregii societăți.

Față de această prevedere, cuprinsă de altfel și în proiectele Statutului — cadru, nu am decît cuvinte de aprobare. Ceea ce aș vrea să subliniez este că și în vechiul Statut erau unele prevederi bune, dar față de care sindicatele nu dovedeau prea mare interes, nu acționau pentru aplicarea lor.

Greșit, după părerea mea, se credea — și se mai crede — că în condițiile noastre, cînd clasa muncitoare este proprietara mijloacelor de producție, sindicatul are doar rol de spectator în ceea ce privește problemele sociale. Or, lucrurile stau cu totul altfel. Și în întreprinderea noastră, ca și în altele, se încheie contracte colective, care nu întotdeauna se respectă, se fac promovări, premieri, fără consultarea sindicatului, se aplică sancțiuni. Am avut chiar cazuri de desfacere a unor contracte de muncă ce au fost contestate de instanțele judecătorești ca fiind ilegale. Sindicatul însă nu intervine decît rareori în astfel de cazuri și atunci fără prea multă eficiență.

Din vina unor tovarăși din conducerea unității și din Direcția județeană tutelară, care nu au asigurat o bună aprovizionare cu materiale și o organizare corespunzătoare a muncii în ateliere, anul trecut unitatea noastră nu a realizat planul la unele sortimente, chiar din cele cerute la export. A pierdut și întreprinderea, au fost lezate și interesele materiale ale lucrătorilor. Cum a acționat sindicatul în acest caz, ca apărător al intereselor acestora? În nici un fel. De aceea, consider că noile sarcini trasate sindicatelor vor reuși să-l scoată din această pasivitate, în chestiuni atît de importante, să-i redea acea personalitate necesară pentru a-și putea îndeplini sarcinile pentru care a fost creat. De altfel, aceste chestiuni au fost discutate în comitetul nostru înainte ca președintele acestuia, tov. Butnaru, să plece la conferința Uniunii sindicatelor pe ramură și unde cred că va ridica în fața delegaților și aceste probleme, în scopul îmbunătățirii muncii noastre în viitor.

Teodor OSTAFI
membru în comitetul sindicatului de la întreprinderea „Progresul" Iași

SPORT

După victoria lui Frazier asupra lui Clay

NEW YORK 10 (Agerpres) Corespondenții sportivi ai agențiilor internaționale de presă, campioni ai ringului, tehnicieni de renume mondial și ziariști prezenți la „Madison Square Garden" din New York continuă să comenteze pe larg victoria repurtată de Joe Frazier în dauna lui Cassius Clay, victorie care i-a permis campionului olimpic de la Tokio să-și păstreze centura cu diamante.

În legătură cu acest meci, agenția americană U.P.I. publică declarația lui Cassius Clay, în care fostul campion al lumii spune, printre altele: „Nu consider o scuză pentru mine faptul că nu am activat trei ani și jumătate. Frazier a boxat bine. Nici unul dintre adversarii întîlniți pînă astăzi nu lovește atît de puternic ca Frazier. În rundul 15 am fost lovit la maxilar însă nu m-am pierdut, fiind foarte conștient de tot ce se petrece în jurul meu". În ceea ce privește meciul al doilea, Clay a spus că... nu este după cum vrea publicul, și că numai Frazier poate stabili revanșa. Aceeași agenție publică o declarație a fostului campion mondial Ingemar Johansson. Suedezul remarcă, printre altele: „Clay nu a fost la punct cu antrenamentele. Am convingerea că dacă se va pregăti intens timp de 5 luni îl va învinge cu ușurință pe Frazier".

Ex-deținătorul centurii mondiale la cat. mijlocie, italianul Nino Benvenuti, a declarat următoarele corespondentului agenției France Presse: „Forța în loviturl a lui Frazier a fost hotărîtoare. Clay nu a avut condiția fizică necesară pentru a putea contracara această armă. Eu cred că din cauza lipsei îndelungate din ring, Clay nu s-a prezentat la adevărata sa valoare. Frazier este un boxer excepțional care a imprimat luptei un ritm infernal".

La rîndul său, campionul lumii, italianul Bruno Arcari, a spus: „Frazier este un mare campion și merită coroana mondială. El practică un box fără înfloriturl, eficace și de bună valoare. După părerea mea Frazier a cîștigat 11 din cele 15 reprize". Boxerul vest-german Conny Velensek, campion al Europei la cat. semigrea, a remarcat că Cassius Clay nu s-a prezentat în forma lui obișnuită și că, în mod normal, se impune un meci revanșă.

În cadrul unui interviu, Paulino Uzcudun, (Spania), fost campion european la cat. grea în anul 1930, a arătat că întîlnirea a fost frumoasă și a scos în evidență declinul lui Clay.

Presa engleză a acordat largi spații acestui „meci al secolului". În titlul articolului ziarul „Evening Standard" scria: „Cassius Clay a decepționat. Joe Frazier este adevăratul campion".

Brown-Bundini, unul din antrenorii lui Clay, a arătat că acesta nu și-a putut desfășura boxul său, deoarece a întrerupt o perioadă îndelungată.

*

NEW YORK 10 (Agerpres) Yancey Durham, antrenorul campionului mondial de box la cat. grea Joe Frazier, a declarat ziariștilor că... toate planurile stabilite de elevul său au fost îndeplinite și că, probabil, Frazier se va retrage din box. La rîndul său, Joe Frazier a spus: „Este inutil să-mi spună de două ori Durham ce am de făcut. Eu întotdeauna mi-am ascultat omul de colț. Sper că nu voi mai boxa niciodată".

Amenajarea răsadnițelor

(urmare din pag. 1)

răsadniță, ceea ce este insuficient. Din unele calcule făcute cu șeful fermei a rezultat că prin posibilitățile locale s-ar mai putea amenaja 4.100 m.p. paturi calde prin construirea unui solar și a unor răsadnițe din prefabricate de beton. Ar fi în total deci 5.600 m.p., din care o suprafață de 3.000 m.p. ar putea fi refolosită pentru producerea de răsad treapta a II-a. Față de această socoteală, deficitul de răsadnițe pentru însămînțat și repicat ar rămîne efectiv la 2.100 m.p.

Faptul că nici solarul și nici răsadnițele din prefabricate n-au fost amenajate pînă la ora actuală constituie desigur o anomalie, dar mai gravă ni se pare situația celor 2.100 m.p. de paturi calde, a căror amenajare plutește în incertitudine.

— Dacă am dispune de material lemnos (circa 30 m.c. cherestea), poate că ne-am descurca noi oarecum — ne-a declarat ing. Victor Moraru. Spun oarecum, deoarece ne lipsesc și 2.000—2.500 tone de gunoi de grajd.

Considerăm că ar fi nejust să aruncăm toate aceste lipsuri pe seama fermei de la Prisăcani, care în mod obișnuit nu dispune de biocombustibilul și materialul lemnos necesar pentru o gamă și un volum așa de mare de culturi pe bază de răsad. De altfel, această situație specială a fost din vreme cunoscută și de Întreprinderea județeană pentru producerea și valorificarea legumelor și fructelor, al cărei contract încheiat nu are, după cum rezultă, baza materială necesară pentru a fi îndeplinit.

Despre deficitul de materiale pentru sectorul de răsadnițe de la ferma Prisăcani am stat de vorbă și cu ing. Petre Frunză de la întreprinderea sus-amintită. Tovarășul ne-a declarat că problema este cunoscută, figurînd pentru rezolvare pe agenda de lucru a conducerii de întreprindere. Timpul însă nu așteaptă nici o tergiversare, însămînțările în răsadniță pentru legumele timpurii și semitimpurii acum trebuie făcute.

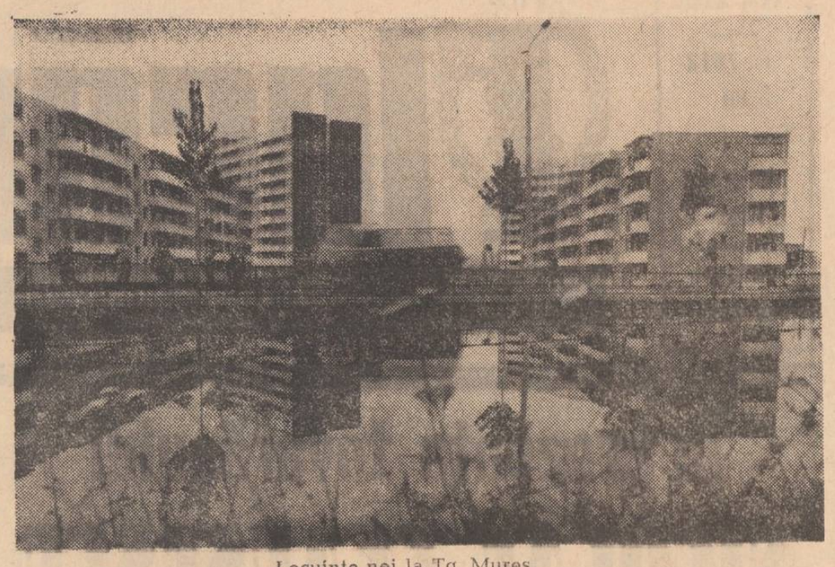

Locuințe noi la Tg. Mureș.

Este nevoie de mai mult spirit gospodăresc

(urmare din pag. 1)

mite continuarea lucrărilor începute anul trecut la străzile 23 August, Socola, H. Șendrea, executarea unei suprafețe de circa 50.000 m.p. plombe asfalt și plombe pavaj pe diferite artere. Totodată, se va îmbunătăți sistemul rutier pe străzi ca D. Gherea, A. Panu, Cicoarei, Racadă etc.

Din cartierul Tătărași ni se semnalează că străzile și trotuarele, în special aleile pietonale din jurul supermagazinului „Stejar", sînt practic acoperite de noroi. Ni se va răspunde că vina aparține constructorilor. Este un adevăr de necontestat, dar chiar în condițiile cînd se construiește atît de intens, străzile și aleile pietonale trebuie curățite.

Apreciem și noi că în acest an s-a acordat mai multă atenție respectării graficelor de ridicare a gunoiului. Din păcate, de aici desprindem cîteva aspecte care pun în umbră strădania I.G.M. de a salubriza orașul. Unul se referă la neridicarea grămezilor de gunoi de la diverse colțuri de străzi, de la unele depozite temporare înființate de întreprindere și chiar de la punctele gospodărești. Dacă vina aparține în exclusivitate I.G.M. în ce privește neridicarea gunoiului de la punctele gospodărești, nu același lucru putem spune despre neridicarea gunoiului de la diferitele „depozite", de pe unele străzi lăturalnice celor centrale. De ce? Pentru că vina aparține unor cetățeni care transformă străzile în depozite de gunoi. Se va argumenta că în conformitate cu prevederile Hotărîrii nr. 11 a Consiliului popular s-au întocmit 712 procese-verbale de contravenție. În comparație cu starea actuală a unor străzi, cu nerespectarea prevederilor sus-amintitei hotărîri numărul contravenților constatate este extrem de mic.

În ultimul timp se folosește pe scară tot mai mare practica depozitării pachetelor cu gunoaie menajere în coșurile amplasate pe străzi și în parcuri, sau chiar la întîmplare. Pornind de la aceste constatări, de la faptul că în unele microraioane au fost desființate multe puncte gospodărești, se impune amplasarea și construirea a cît mai multe puncte gospodărești în preajma blocurilor.

Ne-am oprit doar asupra activității a două sectoare ale I.G.M. în scopul de a sublinia atenția ce trebuie să o acorde salariații acestei unități satisfacerii îndreptățitelor cereri și sesizări ale cetățenilor municipiului.

Vernisajul unei expoziții

Recent, în saloanele Casei Universitarilor din Iași a avut loc vernisajul expoziției de pictură și grafică Elena Lăpușneanu, Ileana Sănduleanu și Mariana Baciu, un tertet artistic de aleasă ținută.

Cuvîntul de deschidere a fost rostit de scriitorul Aurel Leon.

Dezlegarea jocului apărut în nr. 7605 al ziarului nostru

ORIZONTAL: 1. Elevi — Asachi; 2. Toma — Adorată; 3. Aci — Arăcit — T; 4. Tănase — Om — Na; 5. Elena — Ereți; 6. Isanos — Sevă; 7. Etc — A — Eac — Em; 8. Maur — An — Urla; 9. It — Antic — Aar; 10. Timuș — Narate.

La curent cu tehnologia agricolă modernă

În aceste zile la Casa agronomului are loc instruirea celor 400 de brigadieri de cîmp din cooperativele agricole de producție. La prima serie participă 99 de brigadieri. Tematica instructajului e axată pe tehnologiile moderne privind culturile prășitoare, organizarea muncii, retribuirea după principiul acordului global etc.

În completarea instruirii, brigadierii de cîmp vor efectua cu ajutorul catedrei de mecanizare de la Institutul agronomic exerciții practice privind reglarea și folosirea mașinilor agricole moderne.

În 24 de ore

Radio Iași

Programul de seară (11 martie): 17.00 Buletin de știri; 17.10 Pe portativul undelor, melodia preferată; 17.45 Panoramic economic; 18.00 Fonoteca melomanilor; 18.30 Oda limbii române; 19.00 Radiojurnal; 19.15 Piese executate de fanfară; 19.30 Estudiantina; 20.00 Șapte arte: Universs muzical; Armonii corale; 21.20 Voci din fonoteca de aur: George Timică. Prezintă Nicolae Barbu; Fragmente din piesele „Bărbierul din Sevilla" și „Escu..."; Concert de muzică populară; 22.00 Melodii-club (reluare).

Programul de dimineață (12 martie): 6.00 Buletin de știri; 6.05 Radiomatineu; 6.30 Actualitatea în agricultură; Radiomatineu (continuare); 7.00 Medicul vă sfătuiește; Radiomatineu (continuare); 7.30 Breviar legislativ; Radiomatineu (continuare).

Televiziune

10.00—12.00 Emisiuni-lecții pentru lucrătorii din agricultură — Livezile de sîmburoase (intensive și clasice) — Creșterea potențialului productiv al plantațiilor de vii; 18.00 Deschiderea emisiunii. Emisiune în limba maghiară; 18.30 La volan — emisiune pentru conducătorii auto; 18.50 Mult e dulce și frumoasă; 19.15 Publicitate; 19.20 1001 de seri; 19.30 Telejurnalul de seară; 20.00 Film serial: „Vidoq" (XIII—ultimul episod); 20.30 Prim plan: Nicolae Huditeanu — Erou al Muncii Socialiste, președintele C.A.P. comuna Comana, județul Constanța; 21.00 Planeta se grăbește — film documentar de montaj. Tehnica vieții umane; 21.35 Moment folcloric; 21.55 Imagini din Danemarca; 22.10 Telejurnalul de noapte; 22.30 Fotbal: Gornik Zabrze — Manchester City (Cupa campionilor europeni) — Înregistrare de la Katowice.

Cinematografe

VICTORIA, orele: 9; 11.10; 14.30; 16.40; 18.50; 21: „Pe luciul ghețiî", cinemascop-color; REPUBLICA, orele 8.45; 11.00; 14.00; 16.15; 18.30; 20.45: „Cinci pentru infern". COPOU, orele 9; 15; 19: „Străinul", ambele serii. ARTA, orele 9.15; 11.15; 15; 17; 19; 21: „Ambasador al Uniunii Sovietice". TĂTĂRAȘI, orele 16; 18; 20: „King-Kong evadează", cinemascop. NICOLINA, orele 16; 18; 20: „Căpitanul Florian", cinemascop.

Teatrul Național

La ora 19.30 Teatrul Național prezintă un spectacol cu piesa: „Convertirea căpitanului Brassbound". Sînt valabile biletele cu seria 43.

Teatrul de păpuși

La ora 10.00, Teatrul de păpuși prezintă un spectacol cu piesa „O fetiță caută un cintec".

Pronoexpres

La concursul PRONOEXPRES nr. 10 din 10 martie 1971, au fost extrase următoarele numere:

Extragerea I-a: 40 7 44 29 36 39.
Fond de premii lei 621.486

Extragerea a II-a: 21 32 33 1 37.
Fond de premii lei 567.731.

Timpul probabil

Vreme relativ închisă cu cerul temporar acoperit. Local și temporar, se vor semnala precipitații slabe. Vîntul va sufla moderat din sectorul nord-vestic. Temperatura aerului ușor variabilă; minimele vor fi cuprinse între minus 8 și minus 6 grade, iar maximele între 0 grade și plus 4 grade. Izolat, se va produce ceață.

— 3 ingineri sau tehnicieni proiectanți
— 1 inginer principal energetic
— 1 economist principal (economist) sau statistician principal, pentru serviciul salarizare.
— 1 magaziner principal

angajează
ÎNTREPRINDEREA DE REȚELE ELECTRICE IAȘI

Cei interesați se vor adresa la serviciul personal, str. Uzinei nr. 38.

— planificator — organizarea muncii
— contabil (temporar 4 luni)
angajează
Centrul de librării IAȘI

Condițiile de angajare sînt cele prevăzute de H.C.M. 914/1968. Informații suplimentare se pot obține zilnic la serviciul plan-organizarea muncii între orele 7—14 la telefon 17110.

— magazineri principali

pentru depozit de produse finite.
Condiții de angajare: studii medii sau școală generală (echivalentă) și un an vechime în producție, sau vechime de 4 ani în producție (din care doi ani în munca de gestionar)

— magazineri pentru depozit de produse finite.

Condiții de angajare: studii medii sau școală generală și 2 ani vechime în producție.

Cei interesați se vor adresa la

Uzina de prelucrare a maselor plastice Iași

șoseaua Țuțora nr. 95, telefon 15720.

Un post de dactilograf principal, la centrul de multiplicare, are vacant UNIVERSITATEA „AL. I. CUZA" IAȘI

Informații suplimentare se pot obține de la serviciul personal, telefon 14607.

Se angajează
— **un inginer constructor sau maistru constructor**
pentru lotul propriu de construcții-montaj;
— **doi tehnicieni sau maiștri electromecanici**
— **un șef formație P.C.I.**
— **doi strungari**
— **un tinichigiu**
— **un izolatorist**
— **un zidar betonist**
— **un lăcătuș construcții metalice**

Cei interesați se vor adresa la
C. E. T. Iași

Mica publicitate

Lecții, meditații

Predăm limbile engleză, franceză, orice nivel. Telefon 31551, Tătărași.

Schimburi de locuință

Ofer două camere bloc Copou pentru similar centru. Telefon 30094, orele 17—20.

Ofer apartament în Constanța pentru similar Iași. Telefon 11720, interior 128, orele 17—19, Iași.

Vînzări — cumpărări

Vînd garsonieră confort I, liberă. Microraion III Tătărași. Căsuța poștală 216, Oficiul 6 Iași.

Vînd autoturism „Skoda 100 S", din depozit. Relații telefon 13826.

Vindem casă liberă, Strada Zugravi 55. Informații la etaj.

Vînd sau schimb casă, două camere, bucătărie, curte, magazie-lemne. Telefon 16446, între orele 7,30—18.

Vînd casă 4 camere, bucătărie, W.C. interior, libere două camere și bucătărie. Strada Bărboi 10.

Închirieri

Închiriez garaj în strada Mișai nr. 1.

Pierderi

Pierdut geantă neagră cu diferite obiecte. Găsitorului recompensă. Șoseaua Sărăriei 40.

Pierdut legitimația eliberată de Fabrica de tricotaje „Moldova" pe numele Bucur Adriana. O declar nulă.

Pierdut actul de căsătorie pe numele Popa Georgeta. Îl declar nul.

Pierdut acte personale pe numele Acostăchioaie Natalia, comuna Comarna, județul Iași. Aducătorului recompensă.

Pierdut legitimația eliberată de Fabrica de tricotaje „Moldova" pe numele Iacob Florel. O declar nulă.

Pierdut legitimația eliberată de U.F.S. pe numele Zmău Constantin. O declar nulă.

Pierdut legitimația eliberată de Fabrica de antibiotice pe numele Ababei Vasile. O declar nulă.

Pierdut legitimația eliberată de Direcția de pază civilă contractuală Iași pe numele Antal Gheorghe Constantin. O declar nulă.

Pierdut legitimație eliberată de U.F.S. pe numele Acormulesei Anișoara. O declar nulă.

Pierdut autorizație I.T.A. Iași nr. 21—Is—2811. O declar nulă.

Pierdut legitimația eliberată de U.F.S. pe numele Garavelos Ioan. O declar nulă.

Pierdut legitimația eliberată de Țesătoria de mătase pe numele Lefter Valentin. O declar nulă.

Diverse

Familia Dascălu din Iași, veșnic îndurerată, anunță că vineri, 12 martie 1971, se împlinesc patru ani de la pierderea, într-un tragic accident, a iubitului lor fiu, inginer Dascălu Dănuț în vîrstă de 25 ani.

Un regret, un gînd bun, din partea celor ce l-au cunoscut.

Decese

Îndurerata familie Frunză Petru anunță încetarea din viață a scumpei lor
FRUNZĂ MARIA
Înmormîntarea are loc, astăzi, ora 14, la cimitirul Eternitatea, unde este depusă.

Familia îndurerată anunță încetarea din viață a scumpului lor
SAVIN ION
66 ani — pensionar P.T.T.
Înmormîntarea va avea loc astăzi, 11 martie, ora 12, la cimitirul din comuna Osoi.

Familia îndurerată anunță moartea fulgerătoare a scumpului lor.
TITEI NECULAI (Cuți)
33 ani.
Înmormîntarea va avea loc în ziua de sîmbătă, 13 martie, la ora 14.30, la cimitirul Eternitatea unde se află depus corpul neînsuflețit.

1966–1970 — UN CINCINAL RODNIC, O PUNTE TRAINICĂ SPRE VIITOR

ȘTIINȚA — factor important al progresului

Așa cum a arătat tovarășul Nicolae Ceaușescu în cuvîntarea rostită la Plenara C.C. al P.C.R. din 10–11 februarie 1971: **„...știința devine tot mai mult o forță materială a producției și numai pe baza folosirii cuceririlor științei în toate domeniile de activitate se poate construi cu succes societatea socialistă multilateral dezvoltată, se poate asigura victoria comunismului".**

Iată de ce în anii cincinalului care a trecut, domeniul cercetării științifice a stat în centrul preocupărilor conducerii superioare de partid și de stat, același interes caracterizînd și obiectivele adoptate în perspectiva anilor viitori. În intervalul la care ne referim s-a reorganizat rețeaua unităților de cercetare științifică, iar numărul personalului de cercetare pe întreaga țară a crescut de 1,5 ori. Ca urmare a aplicării rezultatelor cercetării, în țara noastră s-au pus în funcțiune noi instalații industriale la combinatele petrochimice din Ploiești și Pitești, Grupul industrial petrochimic din Borzești, Combinatul chimic din Tîrnăveni, Uzina de fire și fibre sintetice din Săvinești, Uzina de medicamente din București, la unele din ele aducîndu-și contribuția și cercetătorii ieșeni.

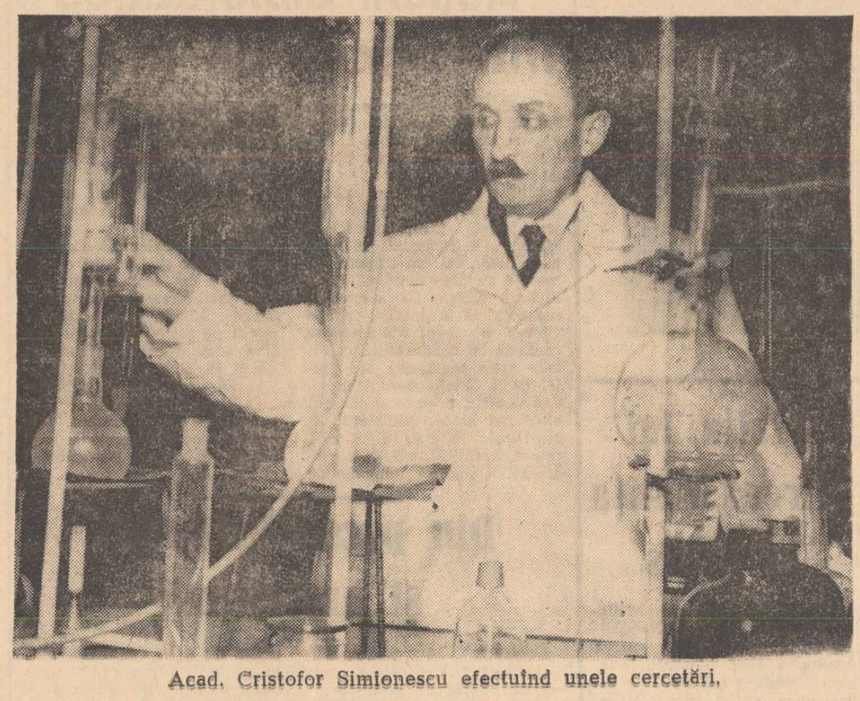

Acad. Cristofor Simionescu efectuînd unele cercetări.

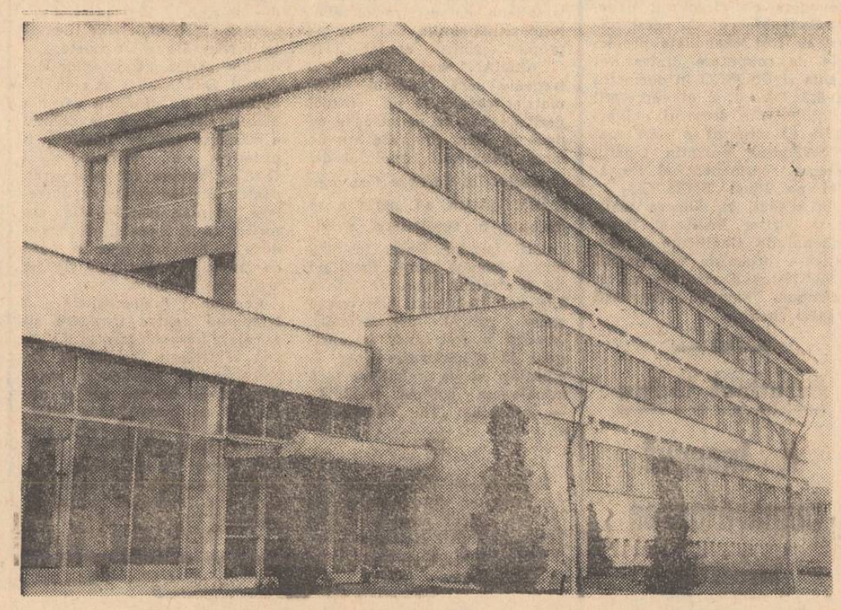

Noi laboratoare la Institutul agronomic.

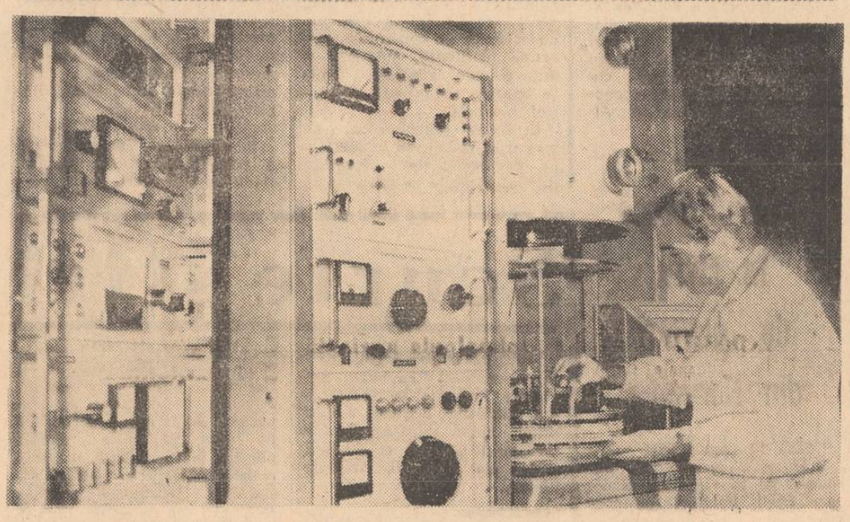

Imagine de la Institutul de fizică atomică din București.

Noul sediu al Institutului de cercetări și proiectări navale din Galați.

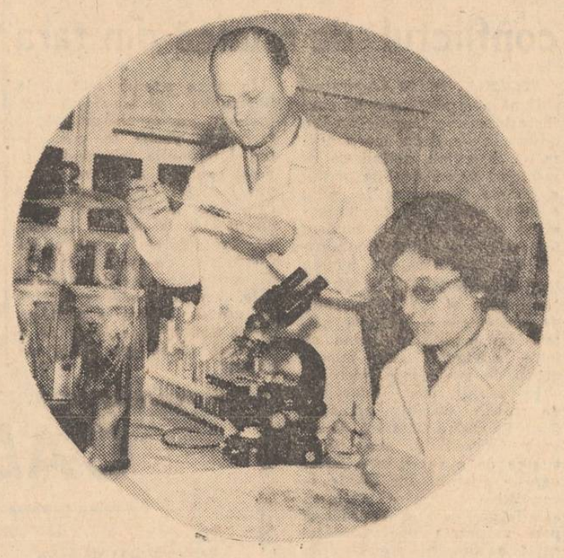

In cincinalul trecut, Stațiunea experimentală din Podu-Iloaiei a fost înzestrată cu aparate și utilaje noi.

In clișeu: aspect din laboratorul de protecție a plantelor.

Platforma de încercări seismice.

In anii cincinalului trecut s-a investit, pentru dotarea cu aparatură modernă și construcțiile necesare institutelor de cercetare din centrul academic Iași, suma de 22 milioane lei. Este vorba de construirea aripei centrale a Institutului de chimie macromoleculară „Petru Poni" pe o suprafață de 3.500 m.p., de instalația de încălzire centrală la Institutul de istorie și arheologie a Moldovei și la Centrul de lingvistică, istorie literară și folclor din Iași, precum și de înzestrarea unităților cu nou utilaj la nivelul tehnicii mondiale.

Și în cadrul institutelor de învățămînt superior, pe lîngă munca didactică se desfășoară o bogată activitate de cercetare științifică. Pentru înzestrarea laboratoarelor s-a cheltuit suma de 26,5 milioane lei.

In afară de aceasta s-au realizat construcții și instalații de laborator importante.

Printre invențiile ce s-au remarcat în mod deosebit amintim „Mașina pentru ascuțit burghie elicoidale" aparținînd unui colectiv condus de dr. ing. V. Belousov de la Institutul politehnic „Gh. Asachi", care a primit medalia de aur la Salonul internațional al invențiilor și inovațiilor de la Viena în 1969. Prin aplicarea ei la un număr de 40 de întreprinderi din țară se estimează economii de circa 12 milioane de lei.

Planificarea este o necesitate de care s-au convins cei ce lucrează în domeniul muncii științifice. În ultimii doi ani ai cincinalului trecut, planurile de cercetare au cuprins 37 de teme din planul de stat, 511 din cel departamental și 2.134 din planul intern.

In ultimii doi ani ai cincinalului s-a înregistrat o strîngere a legăturii dintre știință — producție. De exemplu, Institutul politehnic, Universitatea și Institutul de medicină și farmacie au încheiat cu întreprinderile industriale 133 de contracte în valoare de aproape 4 milioane de lei. Alte 15 contracte cu o valoare de circa 3 milioane de lei au încheiat Filiala ieșeană a INCERC, Stațiunea experimentală Podu-Iloaiei și Centrul de cercetări tehnice. Indeosebi Hotărîrea privind aplicarea sistemului autofinanțării în activitatea de cercetare a dus la intensificarea legăturilor contractuale.

La Institutul de chimie macromoleculară „Petru Poni" s-au obținut o serie de rezultate importante. Printre ele se înscriu produsele din piele pe bază de polimeri, realizate pentru prima oară în țara noastră și care se află în experimentare în stație pilot la Combinatul chimic Borzești, urmînd ca în actualul cincinal să fie trecut în producție industrială. Tot aici a fost obținut produsul „Aderom", primul adeziv textil românesc, care a dat rezultate bune în industria confecțiilor. Deosebit de valoroasă este și sinteza unui copolimer, care se experimentează în prezent la Uzina de fibre sintetice Săvinești.

In laboratoarele uzinale se desfășoară o muncă susținută în sprijinul producției. Printre aceste laboratoare, la loc de frunte se situează cel de la Fabrica de antibiotice. Aici, în urma folosirii rezultatelor a 7 teme de cercetare, s-a obținut un spor de producție în valoare de 44 milioane de lei.

Institutul de chimie macromoleculară „Petru Poni" a fost extins.

PE MERIDIANELE GLOBULUI

Mii de parizieni au participat marți noaptea la o demonstrație împotriva extinderii războiului în Indochina. IN CLIȘEU: Demonstranți purtînd pancarte aparținînd Mișcării pentru pace.

Comunicat după vizita la Hanoi a delegației de partid și guvernamentale a R.P. Chineze

HANOI 10 (Agerpres) Agențiile China Nouă și V.N.A. au transmis Comunicatul comun al Comitetului Central al Partidului Comunist Chinez și guvernului R.P. Chineze și Comitetului Central al Partidului celor ce muncesc din Vietnam și guvernului R.D. Vietnam, semnat la încheierea vizitei de prietenie la Hanoi a delegației de partid și guvernamentale a R.P. Chineze în frunte cu Ciu En-lai, membru al Comitetului Permanent al Biroului Politic al C.C. al P.C. Chinez, premierul Consiliului de Stat al R.P. Chineze.

Comunicatul arată că imperialiștii americani și autoritățile de la Saigon au invadat masiv Laosul; ei au concentrat un mare număr de soldați în regiunile din vecinătatea paralelei 17, au expediat numeroase nave ale flotei a 7-a în golful Bac Bo, au folosit avioane și nave de război pentru a intensifica atacurile împotriva a numeroase regiuni cu populație densă din R.D. Vietnam, trimițînd, în același timp, noi soldați saigonezi în Cambodgia. Guvernul Nixon a declarat fățiș că nu va fixa nici o limită asupra folosirii forței aeriene americane oriunde în Indochina. Aceasta — continuă comunicatul — constituie o nouă și extrem de gravă escaladare a războiului, destinată să intensifice agresiunea împotriva Vietnamului de sud, Laosului și Cambodgiei, care amenință direct securitatea R.D. Vietnam și, în același timp, securitatea R.P. Chineze, creînd, astfel, o situație primejdioasă pentru pacea în Asia și întreaga lume.

Denunțînd planul de „vietnamizare", a războiului, care, în esență, înseamnă prelungirea războiului de agresiune al S.U.A. și permanentizarea ocupației militare a Vietnamului de sud de către forțele americane, comunicatul arată că popoarele Vietnamului, Laosului și Cambodgiei au format un puternic front unit pentru cauza comună a împotrivirii față de agresiune și pentru obținerea eliberării naționale.

Cele două părți — se spune în comunicat — condamnă cu energie guvernul S.U.A. pentru actele sale de extindere a războiului de agresiune din Indochina. Cele două părți au avut discuții asupra problemelor modului de a trata eventualele aventuri militare ale imperialismului S.U.A. și au ajuns la puncte de vedere pe deplin identice. Guvernul R.D.V. declară solemn că, poporul vietnamez va zădărnici cu hotărîre politica de agresiune și orice escaladare a războiului de către imperialismul S.U.A. și lacheii săi și va duce pînă la victoria finală cauza rezistenței împotriva agresiunii și pentru salvarea națională.

Partea chineză, se arată în comunicat, declară că este principiul ferm și de nezdruncinat al P.C. Chinez și al guvernului chinez, ca și datoria internaționalistă neabătută a poporului chinez, de a da sprijin și asistență poporului vietnamez, tuturor popoarelor din Indochina în războiul lor împotriva agresiunii. „Poporul chinez nu va permite niciodată imperialismului S.U.A. să acționeze în Indochina după bunul său plac. În cazul în care el va merge pe calea extinderii războiului său de agresiune în Indochina, poporul chinez este hotărît să ia toate măsurile necesare, neîndoind înapoi de la cele mai mari sacrificii naționale, pentru a da întregul sprijin și întreaga asistență în vederea înfrîngerii totale a agresorilor S.U.A.", subliniază comunicatul.

Trecînd în revistă succesele popoarelor din Indochina, comunicatul relevă că, unit în jurul F.N.E. din Vietnamul de sud și al Guvernului Revoluționar Provizoriu al Republicii Vietnamului de sud, eroicul popor sud-vietnamez merge înainte victorios, luptînd cu vitejie pentru a goni pe agresorii S.U.A. și pentru a răsturna regimul marionetă. În document se subliniază că Statele Unite trebuie să-și retragă toate trupele din Indochina, iar popoarele din această zonă trebuie lăsate să-și rezolve singure propriile lor probleme.

Ambele părți, se arată în comunicat, își exprimă hotărîrea de a întări și dezvolta prietenia și unitatea militantă între partidele, guvernele și popoarele Chinei și Vietnamului.

Lupte înverșunate în Vietnamul de sud

SAIGON 10 (Agerpres). Unitățile Guvernului Revoluționar Provizoriu au continuat în ultimele 24 de ore acțiunile ofensive în diferite regiuni ale Vietnamului de sud. Comunicatele militare relevă că artileria forțelor patriotice a distrus, în noaptea de marți spre miercuri, o importantă poziție americană, situată la numai cîțiva kilometri nord de Saigon, în apropiere de localitatea Loc Ninh. Lupte înverșunate au avut loc în Delta fluviului Mekong, unde trupele saigoneze au suferit pierderi în oameni și materiale.

Totodată, agenția „Eliberarea" relatează că detașamentele Frontului Național de Eliberare au atacat în ultimele zile complexul logistic al S.U.A. de la Khe Sanh, provocînd însemnate distrugeri în oameni și materiale de luptă. Un mare rezervor de carburanți, precum și mai multe depozite de muniții au fost aruncate în aer de către unități ale patrioților.

Vizita lui Mircea Malița la Paris

PARIS 10 (Agerpres). Ministrul învățămîntului al Republicii Socialiste România, Mircea Malița, a avut miercuri, la sediul UNESCO din Paris, o întrevedere cu directorul general Rene Maheu. Cu acest prilej, au fost examinate proiectele de cooperare dintre România și UNESCO în domeniul învățămîntului și al cercetării științifice din sectorul universitar. La discuții a participat ambasadorul Valentin Lipatti, delegat permanent al României pe lîngă UNESCO.

În aceeași zi, Mircea Malița a vizitat Institutul internațional de planificare a educației, organism din cadrul UNESCO, și a avut discuții cu Raymond Poignant, directorul acestui institut.

Scrutinul indian

A început numărătoarea voturilor

DELHI 10 — Trimisul special Agerpres, Paul Finanțu, transmite: Cu justificat interes, locuitorii capitalei indiene, al întregii țări așteaptă, începînd de miercuri după-amiază, rezultatele alegerilor generale pentru desemnarea deputaților în Camera Populară a parlamentului. Operațiunea de numărătoare a voturilor a început în toate statele, cu excepția Bengalului de vest, unde alegerile pentru Camera Populară și pentru Adunarea Legislativă urmează să se încheie joi.

Potrivit primelor rezultate anunțate de Comisia electorală centrală, Congresul Național Indian, partid de guvernămînt, a obținut 35 din cele 42 de mandate de deputați în circumscripțiile în care numărătoarea voturilor a luat sfîrșit miercuri la ora 18,00 (ora locală). La Delhi, candidații Congresului Național Indian a obținut, potrivit primelor date, patru din cele șapte mandate. În privința rezultatelor din circumscripția electorală Rae Bareli, din statul Uttar Pradesh, unde a candidat premierul Indira Gandhi, se relevă că primul ministru a întrunit un număr mai mare de voturi față de cele obținute în timpul scrutinului din 1967.

În Bengalul de vest, alegerile se desfășoară în prezența unor însemnate forțe de ordine publică, dislocate de autoritățile centrale pentru a preîntîmpina noi tulburări și violențe provocate de partidele de dreapta.

În legătură cu situația din Orientul Apropiat

Acțiuni diplomatice întreprinse de R.A.U.

CAIRO 10 — Corespondentul Agerpres, Constantin Oprică, transmite: Ziarul „Al Ahram" relatează că Republica Arabă Unită întreprinde, în continuare, importante acțiuni diplomatice. Președintele Anwar Sadat, menționează „Al Ahram", a procedat, în ultimul timp, la un schimb de mesaje cu președintele S.U.A., Richard Nixon. De asemenea, președintele Republicii Arabe Unite a avut numeroase contacte cu conducătorii celorlalte state semnatare ale Cartei de la Tripoli — Libia, Sudan și Siria, precum și cu șefii altor țări arabe. Ministerul Afacerilor Externe al R.A.U., relevă ziarul „Gumhuria", a adresat misiunilor diplomatice din străinătate noi instrucțiuni „în lumina ultimului discurs al președintelui Anwar Sadat, care s-a declarat favorabil continuării contactelor politice în cadrul misiunii mediatorului O.N.U., Gunnar Jarring".

Totodată, Saharaui Gomma, vicepremier și ministru de interne, a dat instrucțiuni privind instituirea de restricții asupra iluminatului în timpul nopții pe întreg teritoriul țării și a adoptat unele măsuri urgente în ceea ce privește apărarea civilă. Uniunea Socialistă Arabă a hotărît, pe de altă parte, să transforme toate centrele pentru educația tineretului în centre ale apărării civile.

Din presa britanică și americană

LONDRA 10 (Agerpres) Comentînd implicațiile recentelor declarații egiptene și israeliene cu privire la evoluția situației din Orientul Apropiat, ziarul englez „THE GUARDIAN" scrie că „ar fi o tragedie dacă Orientul Apropiat ar reveni la un război parțial, după ce negocierile de pace au făcut progrese atît de mari. Răspunsul Israelului dat președintelui Sadat a fost prea limitat pentru a-i permite să accepte o continuare a încetării focului. Dacă, în mod fericit, adaugă ziarul, focul nu va fi deschis timp de cîteva zile sau săptămîni, mai există șanse pentru noi meditări. Israelul a fost prea intransigent în răspunsurile date Egiptului: el va trebui să facă următoarea acțiune posibilă" — conchide „The Guardian".

*

Referindu-se la evoluția evenimentelor din Orientul Apropiat, ziarul american „INTERNATIONAL HERALD TRIBUNE", scrie că „refuzul Israelului de a se conforma, pînă în prezent, prevederilor rezoluției Consiliului de Securitate din noiembrie 1967 privind retragerea trupelor sale de pe teritoriile arabe ocupate, a dăunat serios negocierilor din cadrul O.N.U. și a pus în încurcătură pe prietenii săi din Statele Unite. După ce Egiptul a răspuns pozitiv recentei inițiative a ambasadorului O.N.U., devine tot mai greu pentru Statele Unite să obiecteze pe plan internațional cererilor ca și Israelul să procedeze la fel, mai ales în ceea ce privește retragerea de pe teritoriile cucerite.

Cererea fundamentală a Israelului pentru frontiere sigure are un ecou larg în S.U.A. Dar israelienii trebuie să fie convinși că frontierele recunoscute de vecinii lor și garantate de comunitatea internațională se vor dovedi mai sigure decît frontierele luate prin forță și menținute, sfidînd opinia publică mondială", scrie, în încheiere, ziarul american.

(Agerpres)

Guvernul suedez intervine în conflictul de muncă din țară

STOCKHOLM 10 (Agerpres) După șase săptămîni de conflicte în sectorul public suedez, guvernul s-a decis marți seara să intervină, cerînd parlamentului puteri depline pentru a ordona înapoierea la lucru a celor 15 000 de funcționari aflați în grevă. El a hotărît, totodată, suspendarea măsurilor de concediere, pe termen limitat, care lovesc 30 000 de funcționari și a preavizului de concediere a 3 000 de ofițeri din armată ce urma să intre în vigoare la miezul nopții de marți spre miercuri.

În cadrul unei conferințe de presă, primul ministru, Olof Palme, a motivat intervenția guvernului prin necesitatea de a se evita o agravare a dificultăților create economiei ca urmare a grevei salariaților de stat, precum și prin primejdia unei „escaladări" a mișcării greviste din țară. În capitala suedeză va avea loc și o ședință extraordinară a Consiliului de Miniștri, care va elabora un proiect de lege menit să interzică orice greve, pe timp de șase săptămîni.

În urma acestor măsuri, la Stockholm se consideră că greviștii vor fi obligați să se înapoieze vineri la posturile lor. Intervenția guvernului în acest conflict de muncă a fost viu criticată de liderii sindicali, care o consideră drept un atentat la dreptul la grevă. Președintele sindicatului salariaților de stat a hotărît să suspende imediat tratativele duse în vederea încetării grevei, pentru a protesta astfel împotriva a ceea ce a calificat drept un „abuz de putere".

Înrăutățirea climatului social-politic din Columbia

BOGOTA 10 (Agerpres) Climatul social-politic din Columbia a continuat să se înrăutățească după instituirea, în urmă cu aproape două săptămîni, a stării excepționale. În ciuda măsurilor represive luate de autorități, noi manifestații antiguvernamentale și greve au avut loc, la chemarea organizațiilor sindicale, în principalele orașe ale țării. Greva generală declarată luni a paralizat aproape complet activitatea din industria textilă, cea metalurgică și a fabricilor de rafinare a zahărului.

În capitala țării, unități militare au înconjurat clădirea universității pentru a împiedica noi demonstrații ale studenților. Tensiunea continuă să persiste și în orașele Cali, Medelin, Brranquilla, Manizales și Bucaramanga, unde armata patrulează neîntrerupt pe străzi, pentru a intimida populația.

ALGER

Convorbiri ale adjunctului ministrului de externe al României

ALGER 10 — Corespondentul Agerpres, Constantin Benga, transmite: Petru Burlacu, adjunct al ministrului afacerilor externe al României, care se află într-o vizită oficială în Algeria, a fost primit de Abdelaziz Bouteflika, ministrul algerian al afacerilor externe. În cursul convorbirii a fost făcut un larg schimb de păreri în legătură cu relațiile dintre Republica Socialistă România și Republica Algeriană Democratică și Populară, și cu unele probleme internaționale de interes comun. Ambele părți și-au exprimat satisfacția pentru cursul ascendent al relațiilor româno-algeriene și au subliniat dorința reciprocă de a întreprinde măsurile necesare pentru dezvoltarea lor continuă, în toate domeniile.

La convorbire, care s-a desfășurat într-o atmosferă cordială, prietenească, au participat Idriss Djazairi, director în Ministerul Afacerilor Externe al Algeriei, Nicolae Șipoș, ambasadorul țării noastre la Alger, și Emilian Manciur, director în Ministerul Afacerilor Externe al României.

Petru Burlacu a avut, de asemenea, o convorbire cordială cu Layachi Yaker, ministrul algerian al comerțului, privind dezvoltarea schimburilor comerciale și a cooperării economice dintre România și Algeria.

O nouă etapă în criza de guvern din Norvegia

OSLO 10 (Agerpres). Încercarea premierului desemnat de regele Olav al V-lea, Kjell Bondevik, de a forma un nou guvern de centru-dreapta, după demisia în urmă cu o săptămînă a cabinetului condus de Per Borten, a eșuat.

*

Regele Norvegiei, Olav al V-lea, l-a însărcinat miercuri pe Trygve Bratteli, liderul partidului muncitoresc, cu formarea noului guvern. Se așteaptă ca lista noului cabinet să fie publicată pînă sîmbătă sau cel tîrziu pînă la începutul săptămînii viitoare.

În cazul unei reușite, Bratteli ar aduce socialiștii la putere după 6 ani de opoziție. Partidul muncitoresc deține 74 din cele 150 de mandate ale parlamentului norvegian.

BUDAPESTA

Semnarea unui acord și a unui protocol privind schimbul de mărfuri și plățile dintre România și R. P. Ungară

BUDAPESTA 10 — Corespondentul Agerpres, Alexandru Pintea, transmite: În urma tratativelor purtate între delegațiile guvernamentale ale Republicii Socialiste România și Republicii Populare Ungare, miercuri a fost semnat la Budapesta acordul privind schimbul de mărfuri și plățile dintre cele două țări pe perioada 1971—1975.

Acordul prevede o sporire de peste 95 la sută a livrărilor reciproce de mărfuri în actualul cincinal, comparativ cu volumul schimburilor din perioada 1966—1970.

O creștere substanțială în perioada 1971—1975 este înregistrată în domeniul livrărilor reciproce de produse ale industriei construcțiilor de mașini, volumul schimburilor în acest sector sporind de peste 3 ori în comparație cu nivelul realizat în cincinalul anterior. Astfel, țara noastră va exporta, printre altele, în R. P. Ungară mașini agricole și tractoare, diverse autovehicule și camioane, autobuze, vagoane de marfă, mașini-unelte, utilaj de foraj petrolier, utilaje energetice, utilaje pentru industria alimentară. În același timp, România va importa din R. P. Ungară mașini-unelte, produse ale industriei radiotehnice și pentru tehnica vidului, mașini și utilaje pentru industria siderurgică, chimică și alimentară, mașini și utilaje pentru construcții și industria materialelor de construcții, macarale plutitoare, autobuze și autovehicule speciale, diverse aparate de măsură și control și altele.

Creșterea schimburilor de mașini și utilaje se bazează și pe angajamentele reciproce privind livrările ce urmează să se efectueze în cadrul unor acțiuni de cooperare în domeniul mașinilor-unelte, mijloacelor de transport auto, mașinilor agricole, industriei alimentare etc.

Din partea română, acordul a fost semnat de Cornel Burtică, ministrul comerțului exterior, iar din partea ungară de dr. Biro Jozsef, ministrul comerțului exterior.

Concomitent cu semnarea acordului comercial pe anii 1971—1975 a fost semnat și protocolul privind schimburile de mărfuri și plățile dintre Republica Socialistă România și Republica Populară Ungară pe anul 1971. Din partea română, protocolul a fost semnat de Ion Stoian, adjunct al ministrului comerțului exterior, iar din partea ungară de Tordai Jeno, adjunct al ministrului comerțului exterior.

Tratativele purtate s-au desfășurat într-o atmosferă de prietenie și înțelegere tovărășească.

*

BUDAPESTA 10 — Corespondentul Agerpres, Alexandru Pintea, transmite: Miercuri dimineața, Cornel Burtică, ministrul comerțului exterior al Republicii Socialiste România, a fost primit de Apro Antal, membru al Biroului Politic al C.C. al P.M.S.U., vicepreședinte al Guvernului Revoluționar Muncitoresc-Țărănesc Ungar.

La primire, care s-a desfășurat într-o atmosferă caldă, prietenească, au fost de față dr. Biro Jozsef, ministrul comerțului exterior ungar, și Dumitru Turcuș, ambasadorul României la Budapesta.

*

În aceeași zi, Cornel Burtică a părăsit Budapesta, îndreptîndu-se spre țară.

Melvin Laird reafirmă politica militară a S. U. A.

WASHINGTON 10 (Agerpres). Ministrul apărării al S.U.A., Melvin Laird, a prezentat Comisiei pentru forțele armate a Camerei Reprezentanților raportul anual privind politica militară a Statelor Unite, raport care urmărește să justifice, îndeosebi, alocarea celor 76 miliarde dolari ceruți de Administrație în scopuri militare în exercițiul financiar viitor. Raportul pledează pentru cheltuieli militare importante atît în domeniul înarmării clasice, cît și în cel al înarmării nucleare, într-un moment în care opinia publică americană și mondială cere să se acționeze ferm și energic în direcția dezarmării, a destinderii și securității internaționale. Anunțînd elaborarea unei strategii care urmărește menținerea și întărirea potențialului militar american, Laird a afirmat că aceasta ar permite S.U.A. „să negocieze" de pe poziții de forță, politică anacronică avînd efecte profund negative asupra climatului internațional, destinderii și păcii.

Raportul susține, în continuare, programul de „vietnamizare" a războiului, care, așa cum a dovedit-o agresiunea din Laos și Cambodgia, nu face decît să extindă și să prelungească războiul din această zonă a lumii. În legătură cu N.A.T.O., Laird a pledat în favoarea unei „repartiții mai echitabile" a poverii cheltuielilor militare ale alianței atlantice între S.U.A. și partenerii lor vest-europeni.

CALEIDOSCOP

LONDRA 10 (Agerpres) Pentru prima dată un pui de gorilă s-a născut în Marea Britanie. Evenimentul a avut loc la grădina zoologică din Bristol. Nounăscutul, botezat deocamdată doar cu familiarul „Little Fella" (Puștiul), cîntărește aproximativ 3 kilograme, se simte bine, ca și mama sa Carolina. Surprinzător, papa-gorila a primit vestea cu o vădită indiferență. Mai mult, de cîteva zile Samson preferă compania unei tinere gorile, sosite de curînd la Bristol. Doar întîmplător noua parteneră a lui Samson se numește... Dalila.

*

NEW YORK 10 (Agerpres) — Ne aflăm în plin proces de răcire a climei terestre, care va atinge punctul culminant în jurul anului 2000, apreciază dr. Maynard Miller, profesor de geologie la Universitatea din Michigan. După părerea sa, studierea evoluției climei terestre relevă existența unui ciclu de 90 de ani de alternare a perioadelor de răcire cu cele de încălzire. El consideră că perioada maximă de încălzire a atins punctul culminant în anul 1958, intrînd de atunci în perioada de răcire.

*

CARACAS 10 (Agerpres) Poliția din Caracas a dezvăluit marți că a folosit în vederea descoperirii răpitorilor tînărului Taurel un contor geiger și un mic radio-transmițător. Procedeul a fost foarte simplu: între bancnotele însumînd 4 milioane de bolivares plătiți răpitorilor pentru eliberarea lui Taurel, a fost presărat material radioactiv care a impresionat aparatul geiger, arătînd cu precizie unde se află cei 13 răpitori.

*

După ultima sa ofensivă din actuala „stagiune", iarna este obligată să bată în retragere. Aproape în întreaga Europă, temperatura este în ușoară creștere, după mai bine de o săptămînă de frig, ninsoare și viscol.

În R.F. Germaniei, vremea a devenit umedă, iar în nordul țării s-au semnalat ploi, care au favorizat formarea poleiului. Traficul aerian de pe aeroportul din Bruxelles a fost serios perturbat marți dimineața, din cauza ceții. Situația s-a normalizat în cursul aceleiași zile. Cu toate că la Madrid a continuat să ningă ușor, circulația rutieră s-a normalizat, iar temperatura înregistrează creșteri ușoare.

Recenta recrudescență a iernii a făcut posibilă o interesantă competiție internațională de scutere pe zăpadă, concurs desfășurat în localitatea Sanet St. Marie, din statul Michigan, S.U.A.

Scurte știri

WASHINGTON

Ambasadorul Republicii Socialiste România la Washington, Corneliu Bogdan, a fost primit marți după-amiază de secretarul de stat al Statelor Unite ale Americii, William Rogers.

TEHERAN

Ambasadorul României la Teheran, Pavel Silard, a fost primit de primul ministru al Iranului, Amir Abbas Hoveida. În cursul întrevederii, desfășurată într-o atmosferă prietenească, au fost abordate probleme privind relațiile româno-iraniene.

NICOSIA

Președintele Ciprului, Makarios, a primit pe membrii delegațiilor Bulgariei, R.D. Germane, României, Siriei, Ungariei și Uniunii Sovietice care au participat la lucrările celui de-al 5-lea Congres al Uniunii țăranilor ciprioți. Membrii delegațiilor au exprimat solidaritatea țărilor lor cu lupta poporului cipriot pentru independență și integritate teritorială, pentru rezolvarea problemei cipriote fără nici un amestec din afară.

MONTEVIDEO

Procurorul general al Uruguayului, Guido Berro Uribe, a fost răpit miercuri de membrii organizației de guerilă urbană „Tupamaros", „pentru a fi supus unui interogatoriu". Postul de radio din Montevideo a informat că a primit un telefon de la răpitori prin care se anunță că procurorul general va fi eliberat în următoarele ore.

VARȘOVIA

Agenția T.A.S.S. informează că Stanislav Pilotovici a fost numit în funcția de ambasador al Uniunii Sovietice în R. P. Polonă. Fostul ambasador, Averki Aristov, a fost eliberat din funcție, în legătură cu trecerea sa în altă muncă, precizează agenția.

„Lunohod-1" — o realizare tehnică excepțională

MOSCOVA 10 (Agerpres) Stațiile terestre sovietice au realizat o nouă legătură prin radio cu laboratorul selenar autopropulsat „Lunohod-1". Lunamobilul a continuat explorarea unui crater cu diametrul de aproape 200 metri și a transmis pe Pămînt imagini panoramice ale suprafeței selenare.

Directorul observatorului astronomic Bochum din R.F. a Germaniei, G. Kaminsky, a anunțat, după cum relevă agenția T.A.S.S., că la Bochum au fost captate, timp de cinci ore, semnalele transmise de „Lunohod-1" și că imaginile receptionate au fost de o calitate deosebită. Dacă se ține seama de condițiile specifice de pe Lună, de frigul care alternează aici cu o temperatură foarte ridicată și de vidul înconjurător, rezultatele obținute de laboratorul sovietic autopropulsat constituie o realizare tehnică excepțională, a declarat Kaminsky.

Redacția și Administrația: strada Vasile Alecsandri nr. 8 — Iași. Telefon 14127.

Tiparul: Intreprinderea poligrafică Iași, str. Vasile Alecsandri nr. 6, Telefon 14620

BIBLIOTECA CENTRALĂ UNIVERSITARĂ „M. EMINESCU" IAȘI

ANUL XXVII
Nr. 7613
VINERI
12
MARTIE
1971
4 PAGINI
30 BANI

Proletari din toate țările, uniți-vă!

Flacăra Iașului

Organ al Comitetului județean Iași al P.C.R. și al Consiliului popular județean

În pagina a 4-a

- Corespondență din Delhi
  O mare surpriză
- *Agravarea situației în Ulster*

Cuvîntarea tovarășului NICOLAE CEAUȘESCU

la consfătuirea de lucru a activului de partid și a cadrelor de bază din industrie, construcții și transporturi din municipiul București

Stimați tovarăși,

Doresc să încep cuvîntul meu prin a vă adresa dumneavoastră, participanților la adunarea activului de partid din municipiul București, și tuturor comuniștilor din Capitala patriei noastre un salut călduros din partea Comitetului Central al Partidului Comunist Român. (Aplauze puternice).

Adunarea activului de partid din București a trecut în revistă realizările obținute de oamenii muncii din Capitală în cincinalul 1966—1970 și a dezbătut sarcinile de plan pe anul 1971. Raportul prezentat în cadrul adunării și discuțiile care au avut loc au evidențiat atît rezultatele bune obținute, cît și unele deficiențe care au existat în diferite domenii de activitate. Este drept, mă așteptam ca observațiile critice să fie mai severe, ținînd seama de neajunsurile care s-au manifestat în trecut și care, din păcate, mai persistă încă în activitatea economică din Capitală; mă așteptam, de asemenea, ca tovarășii care au luat cuvîntul în această adunare să se refere într-o anumită măsură și la lipsurile din propria lor activitate. Or, am ascultat aici pe foarte mulți tovarăși cu care m-am întîlnit în ultimele luni în cursul vizitelor făcute în întreprinderile din București și cu care am examinat o serie de neajunsuri din activitatea unităților respective, după felul, însă, în care acești tovarăși au vorbit astăzi în adunare s-ar putea crede că lipsurile analizate atunci au dispărut peste noapte. Ar fi foarte bine să fie așa, dar mi se pare că realitatea este alta, că tovarășii au trecut totuși prea ușor peste aceste deficiențe. Este întotdeauna necesar să dezvăluim cu tărie lipsurile din activitatea proprie, pentru că numai așa vom găsi soluțiile cele mai corespunzătoare pentru lichidarea lor; sper că de această cerință se va ține seama în activitatea practică, luîndu-se măsuri concrete pentru înlăturarea neajunsurilor care mai există, pentru continua îmbunătățire a muncii colectivelor dumneavoastră.

În cuvîntul a numeroși tovarăși au fost exprimate multe critici îndreptățite la adresa unor ministere și organe centrale de sinteză. S-au făcut, de asemenea, o serie de propuneri în vederea îmbunătățirii activității pe anul în curs și în anii următori. Desigur, nu a fost posibil ca miniștrii sau reprezentanții ministerelor și ai altor organe centrale să răspundă astăzi la aceste probleme, să ia poziție față de propunerile care s-au formulat aici. Consider însă că este necesar ca, într-o perioadă scurtă, aceste critici și propuneri să primească răspunsurile corespunzătoare. De altfel, trebuie să lichidăm cu desăvîrșire practica — semnalată și aici — de a asculta diferite observații și sugestii, chiar de a le nota, uitînd însă, apoi, cu totul de ele. La orice propunere formulată de unitățile economice, ministerele, celelalte organe centrale trebuie să dea răspunsurile cuvenite. Este necesar ca, în cel mai scurt timp, să se arate dacă propunerea respectivă este acceptată sau dacă ea nu este corespunzătoare. Se impune ca ministerele să facă din aceasta o problemă de principiu în activitatea lor. De altfel, probabil va fi necesar să elaborăm și o hotărîre sau o lege prin care să se stabilească mai precis această obligație.

Cît privește problemele ridicate în această adunare, trebuie ca ministerele, în termen de o lună, să răspundă întreprinderilor, fie direct, fie prin intermediul comitetului municipal, în legătură cu toate propunerile și observațiile care s-au făcut. De asemenea, Comitetul municipal va trebui să informeze Secretariatul Comitetului Central al partidului asupra felului în care s-a dus la îndeplinire această sarcină.

Adunarea activului de partid din Capitală, ca de altfel toate ședințele cu activul de partid care au avut loc sau sînt în curs de desfășurare în județele țării, constituie o expresie a largului democratism al activității partidului nostru comunist. Aceste adunări se încadrează în măsurile generale de îmbunătățire a conducerii de către partid, de perfecționare a planificării și organizării economiei, a întregii activități sociale. Caracteristica principală a adunărilor activului de partid — deci și a adunării dumneavoastră — o constituie înaltul spirit de răspundere cu care au fost abordate problemele, creșterea competenței cadrelor noastre de partid și de stat, preocuparea lor susținută pentru a asigura înfăptuirea în cele mai bune condiții a hotărîrilor Congresului al X-lea.

Apreciez că dezbaterile de astăzi vor exercita o puternică influență pozitivă asupra tuturor domeniilor de activitate din orașul București, că ele se vor reflecta în îndeplinirea cu succes a sarcinilor ce vă revin. (Aplauze puternice).

Stimați tovarăși,

Cunoașteți cum s-a realizat planul cincinal 1966—1970; acești ani s-au caracterizat prin dezvoltarea în ritm intens a industriei noastre socialiste, prin ridicarea la viață înfloritoare a noi zone ale țării, ca urmare a amplasării raționale a industriei pe întregul teritoriu. Am putea spune că nu există județ, oraș sau comună, în care, într-o formă sau alta, să nu se reflecte rezultatele dezvoltării economiei noastre în cincinalul trecut; aceste rezultate sînt ilustrate de noile unități de producție și social-culturale create, de creșterea generală a nivelului de viață a cetățenilor patriei noastre.

Venitul național a sporit într-un ritm mediu anual de 7,7 la sută, depășindu-se prevederile planului pe întregul cincinal cu 13,6 miliarde lei. De asemenea, se poate aprecia că agricultura noastră socialistă a cunoscut în această perioadă o dezvoltare însemnată, realizînd pe cincinal o producție cu 24 la sută mai mare decît în cincinalul precedent; aceasta constituie, fără îndoială, o creștere importantă, mai ales dacă ținem seama că am avut 3 ani la rînd condiții climatice nefavorabile, că în 1970 a trebuit să facem față unor mari calamități naturale.

Datorită succeselor obținute în dezvoltarea economiei naționale s-au putut înfăptui și sarcinile privind ridicarea nivelului de trai, material și cultural, al oamenilor muncii. După cum știți, în cursul cincinalului trecut s-a realizat o creștere a salariului real de 20 la sută; de asemenea, veniturile populației din salarii s-au mărit cu peste 50 la sută, ca rezultat al ocupării în producția materială și în activitatea social-culturală a unui număr tot mai însemnat de oameni ai muncii.

Toate aceste realizări demonstrează cu prisosință că Partidul Comunist Român, aplicînd neabătut linia sa politică generală, asigură ca înfăptuirile societății noastre pe tărîmul dezvoltării economiei, științei, culturii, să se reflecte nemijlocit în creșterea bunăstării oamenilor muncii — țelul suprem, scopul fundamental al întregii opere de construire a socialismului și comunismului. (Aplauze puternice).

În cadrul adunării s-a vorbit pe larg despre rezultatele pe care oamenii muncii din Capitală, sub conducerea organizațiilor de partid, le-au obținut în îndeplinirea sarcinilor cincinalului. Într-adevăr, industria municipiului București a realizat la sfîrșitul cincinalului trecut 17,6 la sută din volumul întregii producții industriale a țării. Iată de ce doresc să subliniez în mod deosebit marea contribuție a oamenilor muncii din Capitala patriei noastre la înfăptuirea planului cincinal.

În perioada 1966—1970, industria din București a cunoscut o puternică înnoire; s-au construit mari uzine, dotate cu tehnica cea mai înaintată, care dau posibilitate economiei noastre să abordeze cu succes domeniile cele mai moderne ale producției. Au fost, de asemenea, reutilate și modernizate numeroase întreprinderi vechi — și mulți dintre dumneavoastră cunoașteți ce a însemnat în mod practic aceasta; pe baza unor asemenea modernizări și reutilări, fabrici mici, de circa 500 de salariați, s-au transformat în întreprinderi puternice de 5.000—7.000 de oameni. Astfel de modernizări și reutilări sînt numeroase atît în Capitală, cît și în întreaga noastră țară.

În ultimele luni am vizitat un mare număr de întreprinderi din municipiul București, îndeosebi din ramura construcțiilor de mașini. Doresc să declar și la această adunare că am fost plăcut impresionat de activitatea pe care o desfășoară colectivele de oameni ai muncii din aceste unități, de nivelul tehnic înalt la care au ajuns întreprinderile bucureștene constructoare de mașini.

Față de anul 1965, industria Capitalei a făcut progrese remarcabile. Se poate aprecia că în prezent avem o industrie care, din punct de vedere calitativ, se deosebește mult de cea de acum 5 ani; dispunem de unități industriale de înaltă tehnicitate, în stare să rezolve cu succes sarcinile tot mai complexe ce le revin astăzi. De altfel, în discuțiile pe care le-am avut cu colectivele de conducere ale acestor unități au fost evidențiate marile posibilități tehnice pe care le au întreprinderile din Capitală de a realiza multe din produsele prevăzute inițial să fie asigurate prin import. Fără îndoială, ceea ce am stabilit în cadrul acelor discuții și ceea ce s-a menționat astăzi în adunare nu reprezintă nici pe departe toate posibilitățile industriei constructoare de mașini și ale celorlalte ramuri din București; aceste posibilități sînt mult mai mari — și va trebui să facem totul pentru a le pune în valoare, pentru a folosi la întreaga capacitate potențialul industrial de care dispunem.

Vorbind despre activitatea rodnică desfășurată de oamenii muncii din Capitală, aș dori să informez activul de partid că, în cadrul întrecerii dintre județe desfășurate în anul 1970, Capitala va ocupa unul din locurile fruntașe, se va situa pe locul întîi. (Aplauze puternice, prelungite). Pentru toate aceste rezultate bune obținute în realizarea cincinalului 1966—1970, doresc să adresez, în numele conducerii de partid și de stat, cele mai calde felicitări muncitorilor, inginerilor și tehnicienilor, tuturor oamenilor muncii din Capitala patriei noastre socialiste. (Aplauze puternice). De asemenea, felicit din toată inima activul de partid, Comitetul municipal, pe toți membrii de partid pentru munca pe care au desfășurat-o în organizarea și conducerea întregii activități din municipiul București. (Aplauze puternice).

Evidențiind rezultatele remarcabile obținute în cei 5 ani care au trecut, nu putem să nu menționăm că ele ar fi putut fi cu mult superioare dacă nu s-ar fi manifestat o serie de neajunsuri în munca întreprinderilor și organizațiilor noastre de partid. Nu doresc să mă opresc în mod amănunțit asupra lor, am mai vorbit despre aceasta în ultimul timp, inclusiv la întîlnirile pe care le-am avut în Capitală. Vă sînt cunoscute aceste lipsuri — și cred că vor fi luate toate măsurile pentru ca ele să fie lichidate cu desăvîrșire.

Stimați tovarăși,

Sîntem la începutul noului cincinal 1971 — 1975 care, după cum cunoașteți, prevede dezvoltarea în continuare în ritm intens a industriei și agriculturii patriei noastre. Ne propunem ca în acești ani să ne apropiem în mod simțitor de țările dezvoltate din punct de vedere industrial: aceasta pune în fața noastră, a tuturor sarcini deosebit de mari.

Este clar că fără crearea unei puternice baze economice, fără o industrie de înaltă tehnicitate și o agricultură avansată nu se poate vorbi de construcția societății socialiste multilateral dezvoltate, de crearea condițiilor pentru făurirea societății comuniste. De aceea, trebuie să înțelegem că fiecare cincinal constituie o etapă hotărîtoare în înfăptuirea acestor țeluri finale. Am obținut realizări importante în anii construcției socialiste; am repurtat de asemenea succese deosebit de mari în cincinalul care a trecut. Pentru viitor avem de înfăptuit un program care — așa cum spun unii tovarăși — este, într-adevăr, mobilizator, dar care cuprinde sarcini pe deplin realizabile, pe măsura forței și capacității creatoare a clasei noastre muncitoare, a țărănimii, a intelectualității, a întregului nostru popor. De aceea sîntem convinși că prevederile actualului cincinal vor fi nu numai îndeplinite, dar chiar depășite. (Vii aplauze). De altfel, rezultatele din primele două luni demonstrează că avem aceste posibilități, planul de producție în industrie pe întreaga țară inclusiv Capitala fiind realizat în proporție de 102,9 la sută. Eu urez activului de partid și oamenilor muncii din Capitală să mențină, în continuare, pe întregul cincinal acest procent de depășire. (Aplauze puternice). Desigur, există o serie de probleme asupra cărora va trebui să insistăm în mod deosebit, pentru că nu este totul să sporim producția globală, să creăm anumite produse, ci să ne preocupăm și de felul cum creăm aceste produse, dacă ele corespund necesităților economiei noastre, dacă pot fi competitive pe piața internațională; trebuie să vedem cu ce preț, cît ne costă producția pe care o obținem, în ce măsură asigură ea creșterea produsului net, a părții care contribuie la sporirea venitului național. Iată de ce actualul plan cincinal pune un accent deosebit pe laturile calitative ale întregii activități economice.

Și în acest cincinal Capitala va continua să ocupe primul loc în ce privește ponderea în producția industrială, deși, probabil, această ponderea va mai scade, ca rezultat al faptului că și alte județe, — de fapt toate județele țării — vor cunoaște în această perioadă o dezvoltare foarte puternică. Continuînd să ocupe primul loc în producția industrială, Capitala va avea de rezolvat sarcini deosebit de mari. Aceasta cu atît mai mult cu cît în București este concentrată industria principală din cîteva sectoare de vîrf, cum este, de exemplu, electronica; de asemenea producția de mașini-unelte, îndeosebi cea de înaltă tehnicitate, se va dezvolta în bună parte în Capitală. Se produc, de asemenea, în București o serie de utilaje deosebit de importante; cunoașteți, de altfel, că s-au construit sau se construiesc în acest scop capacități moderne, unice în țară, chemate să asigure rezolvarea unor probleme de bază ale înzestrării economiei românești cu tehnică avansată și chiar să creeze posibilități pentru a spori exportul de astfel de utilaje. De aceea, oamenilor muncii din București, organizațiilor de partid, Comitetului municipal le revin, în acest cincinal, sarcini deosebit de mari.

În primul rînd, este necesar să se acorde o atenție deosebită folosirii în întregime a capacităților de producție existente, a utilajelor și mașinilor. Aș da în această privință cîteva exemple semnificative pentru modul în care este folosit fondul de timp al mașinilor-unelte din întreprinderile bucureștene. Sînt, desigur, uzine care au rezultate relativ bune: astfel, la Fabrica de mașini-unelte și agregate fondul de timp este folosit în proporție de 66,6 la sută, deși nici acest procent nu reprezintă limita maximă care se poate realiza. Dar, tot în București, sînt întreprinderi care utilizează într-un procent foarte mic fondul de timp al mașinilor: Întreprinderea „Acumulatorul" utilizează doar 43,5 la sută din fondul de timp al mașinilor, Întreprinderea de piese radio și semiconductori — 52,4 la sută, Uzina de mașini grele — 46,3 la sută, deși această întreprindere are o anumită scuză fiind la începutul activității sale. Nu este însă cu nimic justificat ca întreprinderi mai vechi cum este Uzina „Timpuri Noi" să asigure o folosire în proporție de 54,3 la sută; chiar și Uzinele „23 August" realizează numai 60,9 la sută. Mă refer, în această privință, numai la secțiile de bază nu și la cele auxiliare, unde acest indice coboară pînă la 27 la sută. Unele mașini de înaltă tehnicitate, cum sînt mașinile de frezat prin copiere, sînt folosite doar în proporție de 28,9 la sută.

În cursul discuțiilor pe care le-am avut cu conducerile întreprinderilor din București am ajuns la concluzia că avem încă spații folosite nerațional. Printr-o bună organizare a muncii și o așezare judicioasă a mașinilor putem obține o producție substanțial sporită cu capacitățile existente. Prin folosirea întregii capacități a mașinilor din dotare putem să creștem cu 15—20 la sută producția, fără nici o investiție suplimentară; în Capitală sînt întreprinderi care pot să facă și mai mult în această direcție, să obțină cu aceleași capacități, cu mașinile de care dispun astăzi, o producție dublă. De aceea, insist în mod deosebit asupra necesității de a lua măsurile ce se impun pentru folosirea tuturor capacităților, pentru generalizarea schimbului II și trecerea la introducerea schimbului III de lucru.

Este necesar să acordăm în continuare întreaga atenție organizării științifice a producției și a muncii, de care depinde într-o măsură hotărîtoare folosirea rațională a capacităților existente astăzi în economia țării. În legătură cu aceasta, doresc să menționez că — deși în primii ani am obținut o serie de rezultate bune datorită faptului că problema organizării științifice a stat mai mult în atenția colectivelor de întreprinderi — în prezent preocupările în această direcție au slăbit. Nu se poate spune că am rezolvat problema prin faptul că am construit o secție sau o uzină care, din punct de vedere al organizării muncii, poate fi luată drept model; dimpotrivă, organizarea unor secții sau a unor uzine model trebuie să determine organizațiile de partid din București, comitetele de sectoare, Comitetul municipal, ministerele să acționeze cu fermitate pentru ca, în cel mai scurt timp, toate întreprinderile noastre să ajungă la nivelul acestora.

Este necesar să acordăm mai multă atenție problemei creșterii productivității muncii. Trebuie să recunoaștem că, față de țările dezvoltate din punct de vedere industrial, noi realizăm o productivitate de cîteva ori mai mică. Chiar la unele uzine organizate pe baza licențelor și tehnologiilor străine, realizăm o productivitate sub prevederile din licențe. De altfel, în cadrul acestei adunări s-a arătat ce se poate realiza în domeniul productivității dacă se creează premisele necesare. Exemplul care s-a dat aici privind creșterea productivității muncii în unele secții de țesătorie nu este unicul; sînt multe cazuri cînd grupuri de muncitori realizează astăzi o productivitate de două-trei

(continuare în pag. a 2-a)

Solemnitatea decernării Ordinului „Steaua Republicii Socialiste România" clasa I tovarășului Alexa Augustin

La Consiliul de Stat a avut loc, joi la amiază, solemnitatea decernării Ordinului „Steaua Republicii Socialiste România" clasa I tovarășului Alexa Augustin, procurorul general al Republicii Socialiste România, pentru merite deosebite în construirea socialismului și activitate îndelungată în mișcarea muncitorească, cu prilejul împlinirii vîrstei de 60 de ani.

Înalta distincție a fost înmînată de tovarășul Nicolae Ceaușescu, președintele Consiliului de Stat.

La solemnitate au luat parte tovarășii Emil Bodnaraș și Manea Mănescu, vicepreședinți ai Consiliului de Stat, Gheorghe Stoica, membru al Consiliului de Stat, Constantin Stătescu, secretarul Consiliului de Stat, Teodor Vasiliu, ministrul justiției, Emilian Nucescu, președintele Tribunalului Suprem.

Mulțumind, tovarășul Alexa Augustin a exprimat profunda recunoștință pentru înalta distincție acordată angajîndu-se să contribuie și mai activ, alături de lucrătorii organelor procuraturii, la respectarea legalității socialiste, spre binele tuturor celor ce muncesc în țara noastră.

Felicitîndu-l călduros pe cel decorat, în numele conducerii de partid și de stat, tovarășul Nicolae Ceaușescu a spus: Distincția acordată constituie o apreciere a partidului pentru activitatea îndelungată pe care ai depus-o în ilegalitate și în anii de după 23 August, pentru îndeplinirea sarcinilor încredințate de partid. Aș dori, totodată, să exprim urarea sinceră de multe succese în activitatea pe care o desfășori în cadrul procuraturii, în realizarea directivelor partidului și guvernului, multă sănătate și fericire.

După solemnitate, tovarășul Nicolae Ceaușescu și ceilalți conducători de partid și de stat s-au întreținut cordial cu sărbătoritul.

(Agerpres)

I.A.S. Miroslava

A realizat planul trimestrial de livrare a laptelui

Colectivul de muncă al I.A.S. Miroslava depune eforturi sporite pentru îndeplinirea exemplară a indicatorilor de plan. După cum ne informează tov. ing. Corneliu Mardare, directorul unității, planul producției marfă pe trimestrul I la lapte de vacă a fost realizat încă de pe data de 10 martie. Închinînd acest succes celei de a 50-a aniversări a înființării Partidului Comunist Român, lucrătorii de la I.A.S. Miroslava își exprimă hotărîrea de a obține în viitor realizări și mai frumoase pe linia sporirii și ieftinirii producției. Există toate premisele pentru ca pînă la sfîrșitul trimestrului în curs colectivul de aici să livreze peste plan cel puțin 6.400 hectolitri de lapte.

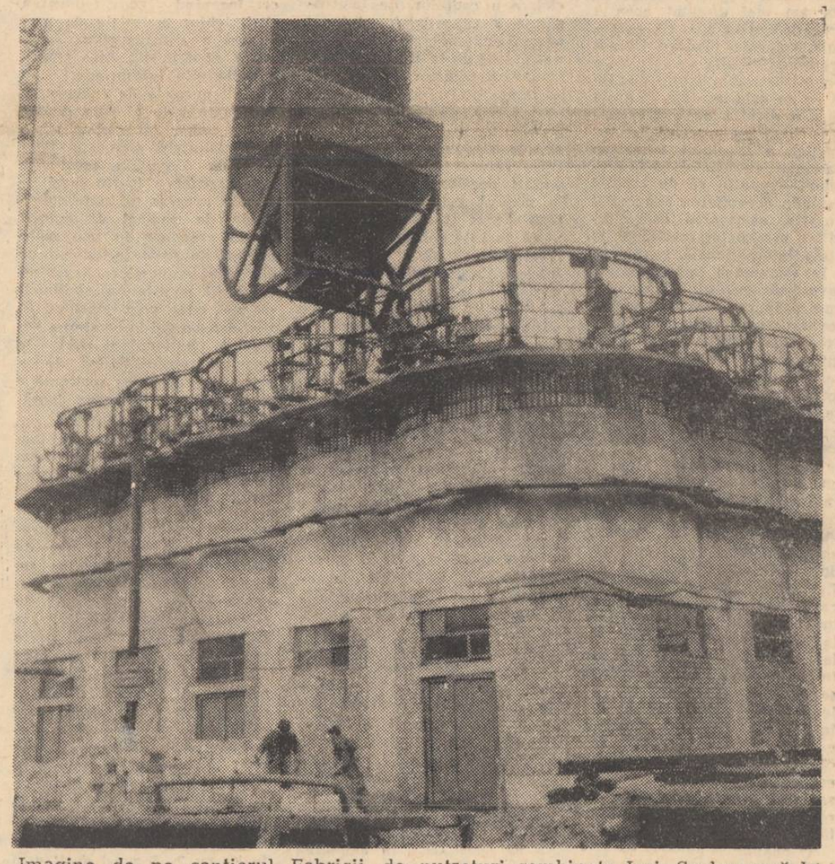

Imagine de pe șantierul Fabricii de nutrețuri combinate Iași. Se lucrează la glisarea silozului cu 12 celule.

CARNET IEȘEAN

MUGURI

— ...E lucru mare, cît e de deștept! zice mam'mare.

— E ceva de speriat, parol? adaugă tanti Mița, iar noi nu ne îndoim că ați ghicit despre cine-i vorba, bineînțeles despre „D-l Goe..." care n-a rămas numai în filele cărților și în memoria dumneavoastră, dar care — de cele mai multe ori neobservat de nimeni — se află chiar printre noi, ca și Ionel Popescu, micul maior de roșiori din „Vizită", sau Artur Ionescu din „Premiul întîi" de același Caragiale. Imposibil! veți spune, numai și pentru simplul motiv că unul este fiul unui mare agricultor, celălalt al unui mare proprietar și — din fericire — noi am scăpat pentru totdeauna de alde ăștia. Evident, că aveți dreptate, nu însă și în ce privește orgoliul unor mămici care, în virtutea reminiscențelor mentalității de altădată și a dragostei materne greșit înțelese, continuă cu năravuri vechi într-o societate și într-o lume nouă. Altfel nu se explică obiceiul unora de a sădi copiilor lor în mod prematur sentimentul că sînt „vedete" la școală, în activitatea artistică, în manifestările sportive etc., ca să nu mai vorbim despre cramponarea de anumite școli chiar atunci cînd vlăstarele lor dovedesc totală inapetență sau mai bine zis incapacitate pentru învățătură. Despre talent s-a spus nu o dată că este „99 la sută transpirație și numai 1 la sută inspirație", iar Balzac afirma pe bună dreptate că chiar și atunci „cînd nu face nimic, artistul muncește și muncind se odihnește", intenționînd să arate de fapt că pînă și în clipele de repaus artistul observă, asimilează, selectează. Cu atît mai mult copilăria, vîrstă prin excelență a asimilării, a acumulărilor cantitative, nu poate fi decît în rare cazuri o etapă a saltului, a performanțelor, a certitudinilor. Sigur, sînt și excepții. Dar „narcisismul" pe care-l cultivă destul părinți, geniile născute uneori numai din fantezia lor sînt de natură să ducă mai tîrziu la mari deziluzii, dacă nu chiar la iremediabila ratare. Numeroși sînt astăzi, într-adevăr, copiii care se disting în mod deosebit și e firesc să fie așa atîta timp cît dispun de reviste, variate cercuri de artă, la care se adaugă olimpiade și alte concursuri, expoziții organizate pentru ei. Recent, prof. S. Chiriac, directorul Casei pionierilor din Iași, ne spunea că pionierii Viorica Poiană, Victorița Paicu, Constantin Pleșcan, Magda Calfa și alții au primit premii sau diplome pentru lucrări de artă plastică, iar Ioan Virlan, o mențiune la expoziția „Minitehnicus". Cine nu-și amintește apoi de evoluția pe ecran a elevei Brîndușa Hudescu din Balțați în filmul „Baladă pentru Mărioara" sau de micii povestitori din Răducăneni, Țuțora etc. Numai că aptitudinile într-adevăr promițătoare nu trebuie să ducă în nici un caz la infatuare, la ambiții deșarte, la aprecieri pripite. Mai înainte de orice se cere atenta lor depistare și nu cultivarea falselor valori sau aplicarea emblemei de precocitate oricărui copil numai și numai pentru că îți aparține.

Să cultivăm cu grijă tinerele vlăstare, și adevărații muguri nu vor întîrzia să se arate!

Elena PIETRARU

Cuvîntarea tovarășului NICOLAE CEAUȘESCU

(urmare din pag. 1)

ori mai mare decît nivelul mediu. Se pare însă că nu peste tot există o suficientă înțelegere a importanței creșterii productivității muncii și folosirii rationale a forței de muncă calificate. Este adevărat, în țara noastră avem un disponibil de forță de muncă; dar în ce privește forța de muncă calificată simțim peste tot o lipsă acută. De aceea, trebuie să luăm măsuri hotărîte pentru a asigura creșterea productivității muncii — pe baza introducerii mecanizării și automatizării, a conducerii și organizării moderne a producției, a creării condițiilor materiale necesare. Desigur, cheltuielile pentru modernizarea utilajelor trebuie să se reflecte în creșterea productivității, a venitului întreprinderilor; dar, totodată, să creăm condiții ca — concomitent cu creșterea productivității muncii — să sporească și veniturile oamenilor muncii. Iată de ce apreciez că experiența despre care s-a vorbit aici este deosebit de edificatoare; pe baza cointeresării materiale și luării de măsuri pentru organizarea rațională a muncii, pentru modernizarea producției, putem să obținem o dublare și în unele locuri chiar o triplare a productivității muncii.

S-a vorbit aici de problema calității producției. Discutăm despre ea permanent, am luat multe măsuri, avem și rezultate bune în această direcție. Numeroase produse ale întreprinderilor noastre fac astăzi față cu succes oricărei concurențe pe piața internațională. Dar, în acest domeniu avem încă lipsuri, sînt multe de făcut. Acționăm încă cu timiditate în domeniul perfecționării și înnoirii utilajelor, al aplicării procedeelor moderne. Chiar și în ce privește introducerea în producție a licențelor ne mișcăm destul de încet. Am importat asemenea licențe și le-am ținut nefolosite cîte 6—7 ani, în loc să le introducem imediat în producție. Or, este clar că, cei care ne-au vîndut licențele au introdus între timp în producție altele perfecționate, deci, ceea ce ne-au vîndut nouă atunci este acum perimat. De altfel, noi am mai discutat această problemă; știți bine că, de regulă, cel care vinde o licență are pregătită alta pe care vrea s-o introducă în fabricație. Iată de ce este necesar să acordăm o atenție deosebită ridicării generale a calității producției, a nivelului tehnic, a parametrilor tehnici ai produselor — pentru că de aceasta depinde dezvoltarea economiei noastre, asigurarea competitivității produselor românești pe piața internațională.

În expunerea prezentată de tovarășul Dumitru Popa, precum și în cuvîntul mai multor tovarăși, s-au făcut referiri la preocuparea unor colective de întreprinderi pentru producerea de utilaje și mașini cu mijloace proprii, pentru autodotare, precum și pentru perfecționarea mașinilor și utilajelor existente. Sarcinile pe care și le propun în această privință unele întreprinderi mi se par însă mici; de altfel, m-am referit concret la Uzinele „Grivița Roșie", dar am discutat asemenea probleme și cu conducerile altor întreprinderi din Capitală și din provincie pe care le-am vizitat în ultimele luni. Se apelează cu ușurință la importul unor mașini și utilaje pe care le putem produce în țară. Sînt chiar cazuri cînd se procură din străinătate aceleași utilaje care se realizează într-o uzină sau alta din țara noastră. Trebuie să înțelegem că producerea utilajelor și mașinilor-unelte necesare înzestrării economiei românești reprezintă o problemă centrală a activității noastre.

Se impune să folosim cît mai larg în această privință capacitatea de creație științifică, spiritul novator al inginerilor și tehnicienilor, al oamenilor muncii din țara noastră. Nu este pentru nimeni un secret — dar vreau să mai menționez și cu acest prilej — că în multe domenii de vîrf specialiștii din România au adus contribuții care i-au situat pe primele locuri; se cunoaște, de pildă, că primul avion cu reacție a fost realizarea unui român.

Țara noastră dispune astăzi de un mare număr de specialiști și muncitori iscusiți. Avem oameni talentați, inventivi, dornici să facă totul pentru a contribui la dezvoltarea economiei românești, la progresul științei în general. Trebuie însă să folosim mai bine această uriașă forță creatoare a poporului nostru.

În această ordine de idei aș dori să mă refer pe scurt și la problema cercetării științifice, a aplicării rezultatelor ei în producție. Am organizat și dezvoltat în cincinalul trecut multe institute de cercetare. În construcția de mașini, de exemplu, de la 3 institute am ajuns la 17, aceeași situație există și în alte sectoare de activitate. Am creat în întreprinderile noastre sectoare puternice de concepție, care au rezolvat multe sarcini importante. Consider însă că este necesar să acordăm mai multă atenție organizării activității de cercetare, concentrării eforturilor în direcțiile principale, evitînd risipirea forțelor pe o tematică excesiv de largă. Ministerele trebuie să se preocupe de utilizarea mai bună a potențialului științific, de aplicarea rapidă în producție a realizărilor activității de cercetare; în această privință și Consiliul Național al Cercetării Științifice are un cuvînt greu de spus — și sperăm că el își va face mai mult simțită prezența decît pînă acum. Trebuie să ne fie clar că îndeplinirea sarcinilor puse de Congresul al X-lea privind ridicarea nivelului general al activității economico-sociale nu se poate asigura fără a așeza la baza întregii noastre munci cele mai înalte cuceriri ale științei și culturii universale, fără a dezvolta larg cercetarea științifică. Avem toate condițiile pentru aceasta — și consider că Bucureștiul, unde sînt concentrate principalele institute și forțe de cercetare, poate să facă mult mai mult pe această linie. Mă refer, firește, la Comitetul municipal București, la întreprinderile din Capitală, care trebuie să folosească mai mult avantajele ce le au prin faptul că își desfășoară activitatea într-o localitate unde sînt reunite asemenea forțe importante ale științei noastre naționale.

O problemă asupra căreia aș dori să atrag încă o dată atenția este aceea a pregătirii muncitorilor calificați, a formării cadrelor necesare activității noastre economice și sociale. Desigur, avem o serie de rezultate bune în această privință; a crescut, este adevărat, numărul de muncitori proveniți din școlile profesionale, dar există încă în întreprinderile noastre mulți muncitori cu o slabă calificare. Consider că trebuie să trecem la aplicarea cu toată fermitatea a hotărîrilor Comitetului Central al partidului, a legilor țării în această privință; să facem ca fiecare colectiv de întreprindere să înțeleagă că nu va putea să rezolve problemele ce îi revin, în acest cincinal și în viitor, fără a se preocupa zilnic de pregătirea cadrelor necesare de muncitori calificați, de maiștri. Totodată, în conformitate cu hotărîrea recentei plenare a Comitetului Central și cu legea care urmează să fie adoptată în cursul de Marea Adunare Națională, va trebui să trecem la organizarea activității de reciclare a cadrelor, de îmbogățire a cunoștințelor tuturor oamenilor muncii din țara noastră — de la muncitor pînă la director, director general și ministru. Toți trebuie să studiem, să învățăm, să ne însușim atît problemele de specialitate, cît și cele economice și de conducere, care sînt hotărîtoare pentru desfășurarea activității la nivelul exigențelor de astăzi. Avem și în această privință toate condițiile! Organizația municipiului București, întreprinderile din Capitală vor trebui să acționeze în așa fel încît să constituie un adevărat exemplu pentru celelalte organizații și întreprinderi din țară.

S-a vorbit în cadrul acestei adunări de problema aprovizionării tehnico-materiale. S-a arătat că în această privință există încă multe deficiențe. Am mai vorbit despre problema aceasta și cu alte prilejuri. Se pare că, pînă la urmă, soluționarea ei este legată de o mai bună planificare și organizare a activității de aprovizionare tehnico-materială, deoarece, pe total, nu numai că am realizat producția planificată, dar în 1970 au rămas și stocuri supranormative de sute de milioane de lei. Aceasta arată că, într-adevăr, există materii prime și materiale, dar că ele sînt prost repartizate și dirijate, că acestea nu ajung la vreme și în condiții optime la unitățile care au nevoie de ele. De ce trebuia să ne întîlnim acum, în martie, ca să discutăm, în adunarea activului de partid, că unele întreprinderi din București nu-și realizează contractele și obligațiile care le au de a livra altor unități — tot din București — o serie de materiale? Nu se impunea oare ca miniștrii, directorii centralelor să se pună încă din toamnă de acord și să știe precis de unde vor lua materiile prime și materialele, cu cine vor trebui să încheie, în conformitate cu legea, contractele respective? Desigur, nu ne închipuim că toate vor merge automat, că nu se mai pot întîmpla defecțiuni într-o întreprindere sau alta; dar pentru aceasta avem o serie de stocuri care ne permit să regularizăm producția, să evităm stagnările ce le-ar putea provoca o întîrziere de cîteva ore sau de o zi-două, în aprovizionarea cu unele materiale. Dar să constatăm că, deși ne aflăm în martie, încă nu s-a ajuns la încheierea contractelor pentru livrarea diferitelor produse necesare producției pe acest an, — aceasta este de neadmis! Consider că trebuie să punem capăt cu hotărîre acestei atitudini birocratice, să luăm toate măsurile, încît, în cel mai scurt timp, să clarificăm pe deplin problemele aprovizionării tehnico-materiale; fiecare întreprindere să știe precis de unde și cînd trebuie să primească materialele, produsele, subansamblele, tot ce îi este necesar pentru a asigura o producție ritmică!

Cred că va trebui să ne propunem ca, acolo unde sînt rămîneri în urmă, să apelăm la colectivele de oameni ai muncii să facă un efort o perioadă de timp — o lună-două, dacă este nevoie — pentru a crea, pe baza sporirii producției, decalajul necesar de aprovizionare și a asigura astfel, în continuare, desfășurarea ritmică a fabricației. De pe acum se impune să luăm măsuri pentru a realiza contractele și a lămuri bine toate problemele privind aprovizionarea tehnico-materială pentru anul 1972; acolo unde există condiții se pot încheia contracte pe termen lung, pînă în 1975. Avem planul cincinal, știm producțiile de bază pe care trebuie să le realizăm și deci putem trece la încheierea de contracte de lungă durată care să ne dea siguranță și să pună ordine în ce privește aprovizionarea tehnico-materială, deci și în desfășurarea normală a procesului de producție.

Nu doresc să mă opresc prea mult asupra problemelor de export și import, mai cu seamă că de curînd am avut o constătuire în legătură cu activitatea din acest domeniu. Țin numai să atrag atenția că municipiul București are sarcini deosebit de mari; față de prevederile planului pe acest an, va trebui să asigure în plus peste 100 milioane de lei valută, iar pe întregul cincinal să dea suplimentar circa un miliard de lei valută. În acest sens, pentru a veni în sprijinul colectivelor din Capitală, ne-am gîndit ca această sarcină să se realizeze atît pe calea sporirii exportului, cît și prin diminuarea importurilor, deci să obținem din cele două procese un sold activ de circa un miliard lei valută pe cincinal. Față de ponderea Capitalei în producția industrială, de potențialul și resursele mari pe care le are, acest lucru se poate asigura. Producția pe cincinal a Capitalei va trece de 300 de miliarde lei și, deci, a realiza un plus de producție de 6 miliarde sau a reduce o parte a importurilor este pe deplin posibil. Și eu sînt convins că aceasta se va realiza! (Vii aplauze).

Este necesar să acordăm o atenție mai mare problemelor eficienței activității economice, începînd cu reducerea cheltuielilor materiale de producție, a consumurilor. Nu vreau să dau aici cifre pentru a arăta cîte întreprinderi au depășit normele de consum pe 1970, cîte sute și sute de tone de metal, de combustibil și alte materiale s-au consumat în plus. Avem în acest domeniu rezerve foarte mari — și este necesar ca toate colectivele de oameni ai muncii să se preocupe în mai mare măsură de aceste probleme, de eficiența economică. Realizînd producții sporite cu cheltuieli cît mai mici, vom contribui în mod substantial la creșterea venitului național și deci la sporirea posibilităților de a asigura dezvoltarea susținută a economiei și ridicarea bunăstării oamenilor muncii.

Aveți de realizat un volum mare de investiții. Deși ne-am propus să nu mai construim multe întreprinderi în București, ci să mergem mai mult pe dezvoltări, totuși — întrucît aceste dezvoltări sînt de nivelul celor despre care am vorbit mai înainte — în Capitală se vor investi zeci de miliarde de lei. În activitatea de investiții s-au obținut multe lucruri bune, dar — așa cum ați auzit aici și cum cunoașteți fiecare — s-au comis și greșeli. Eu salut angajamentele luate aici de către proiectanții din construcția de mașini — cred că și cellalți gîndesc la fel — și de către constructori, de a nu mai repeta greșelile din trecut. În orice caz, a face clădiri mai înalte cu 2—3 metri decît este necesar pentru procesul de producție, a realiza construcții supradimensionate care dau impresia unor veritabile adăposturi antiatomice, este cu totul neeconomic, reprezintă o mare risipă.

Problema costului prefabricatelor este legată în mare măsură și de faptul că înseși aceste prefabricate sînt supradimensionate. O reducere a dimensiunilor lor din toate punctele de vedere va conduce nemijlocit la o micșorare a prețurilor. Este necesar ca atît proiectanții, cît și Ministerul Materialelor de Construcții să acționeze cu mai multă fermitate pentru a realiza în practică măsuri concrete care să ducă la micșorarea acestor costuri exagerate în construcții.

De asemenea, trebuie să luăm măsuri pentru a produce noi materiale. Cred că în această privință se impune ca și Ministerul Industriei Chimice să fie mai activ; împreună cu Ministerul Industriei Materialelor de Construcții, el trebuie să contribuie la producerea materialelor de care avem nevoie.

O altă problemă importantă este aceea a scurtării duratei de construcție și de punere în funcțiune a capacităților de producție, de realizare a parametrilor proiectați. Cunoașteți că avem încă neajunsuri serioase în această privință, că durata unor lucrări de construcții este încă mare. Avem multe exemple care arată că, acolo unde s-a acționat bine, s-au putut realiza într-un an și jumătate construcții pentru care se avea în vedere o durată de trei ani. Chiar în București avem construcții care s-au realizat în mai puțin de un an. Este deci necesar ca directorii de întreprinderi și centrale, ministerele, să ia toate măsurile pentru a scurta durata construcțiilor. Într-un anumit sens, constructorul este — poate — mai puțin interesat în reducerea duratei lucrărilor, dar beneficiarul este cel care face comanda construcției, cel care plătește și, ca atare, el trebuie să se lupte pentru a o realiza în cel mai scurt timp și a putea obține pe această bază producții și venituri suplimentare. Avem și aici rezerve mari — și, dacă vom ține seama de ele, vom putea ca în cursul actualului cincinal să realizăm lucruri deosebit de însemnate pe calea construirii și a dării la timp în funcțiune a capacităților productive.

Apreciez că în Capitală există toate condițiile pentru a asigura ridicarea la un nivel superior a întregii activități economice. Dispunem de o clasă muncitoare cu o bogată experiență, de tehnicieni și ingineri bine pregătiți, de o organizație puternică, experimentată, cu un număr mare de membri de partid. De aceea, avem încredere că se vor înfăptui cu succes hotărîrile Congresului al X-lea care revin organizației din București! (Aplauze prelungite).

Stimați tovarăși,

Planul cincinal prevede o dată cu îmbunătățirea activității generale economice și creșterea veniturului național, sporirea veniturilor oamenilor muncii cu 20 la sută pînă în 1975. Se are în vedere ca din cele peste 500.000 de apartamente ce se vor construi în țară, circa 120.000 să fie construite în Capitală, față de 80.000 cîte s-au realizat în cincinalul care a trecut. Se prevede, de asemenea, construcția unui număr însemnat de locuri în creșe și cămine de copii. De exemplu, față de 27.000 de locuri în creșe, cît există astăzi pe țară, ne propunem să ajungem la 80—100.000 în 1975, ceea ce înseamnă o creștere de circa trei ori; o dezvoltare similară se va realiza și în ce privește căminele de copii. Este necesar să facem acest efort, deoarece într-o măsură tot mai însemnată intră în procesul de producție femeile și, deci, trebuie să creăm condiții pentru o îngrijire corespunzătoare a copiilor. De asemenea, se va mări spațiul de spitalizare, vor fi realizate și alte construcții social-culturale.

Toate acestea vor face să crească în mod simțitor nivelul de trai al oamenilor muncii din România. Este necesar ca organizațiile noastre de partid, organizațiile sindicale și de tineret, conducerile întreprinderilor să acorde mai multă atenție soluționării problemelor sociale, să urmărească permanent îmbunătățirea condițiilor de viață și de muncă ale oamenilor muncii. Noi cheltuim, de exemplu, peste 1,6 miliarde lei anual pentru activitatea de protecție și securitate a muncii, dar nu aș putea spune că rezultatele sînt pe măsura acestor eforturi. Este necesar ca Ministerul Muncii, care conduce Departamentul protecției și securității muncii, Ministerul Sănătății, care are, de asemenea, atribuții destul de largi în această privință, și sindicatele, pentru care problema securității trebuie să constituie o sarcină principală și permanentă, să acorde mai multă atenție și să urmărească cum se realizează prevederile în acest domeniu.

Este știut — și doresc să subliniez încă o dată — că tot ceea ce facem, tot ceea ce vom realiza în viitor este consacrat omului, bunăstării, fericirii lui — și de aceea întreaga noastră activitate trebuie să asigure înfăptuirea consecventă în viață a acestei linii generale a partidului. (Vii aplauze).

Împlinirea marilor sarcini ce revin colectivelor de oameni ai muncii din București impune, totodată, o preocupare susținută pentru îmbunătățirea conducerii unităților economico-sociale. Am luat un șir de măsuri în această privință, care se arată a fi foarte utile. Atît comitetele de direcție și consiliile de administrație, cît și adunările generale ale salariaților dau de acum rezultate bune în activitatea lor. Ele asigură realmente conducerea colectivă a unităților economice, devenind forme concrete de participare organizată a clasei muncitoare, a tuturor oamenilor muncii din patria noastră, la conducerea întregii activități de construcție a societății socialiste. De altfel, trebuie să menționăm și aici că tocmai aceasta constituie una din laturile importante ale dezvoltării socialiste a patriei noastre — și anume participarea tot mai largă a întregului popor la elaborarea și înfăptuirea politicii interne și externe a partidului. Pe această cale se realizează în fapt democrația socialistă, care este infinit superioară oricărei forme de democrație burgheză, pentru că asigură ca poporul să ia parte nemijlocit la conducerea societății. Acest lucru nu-l poate asigura nici cea mai democratică țară capitalistă din lume! (Vii aplauze).

Este necesar să acționăm cu toată fermitatea pentru întărirea și creșterea rolului organismelor colective de conducere, pentru a atrage larg clasa muncitoare, oamenii muncii la conducerea vieții economico-sociale. Să facem să crească rolul organizațiilor de partid în toate domeniile de activitate! Pentru aceasta este necesar ca organizațiile de partid, comitetele de sectoare, comitetul municipal să aducă anumite îmbunătățiri în felul de a conduce și de a rezolva problemele, în lumina recentelor hotărîri ale plenarei Comitetului Central al partidului nostru.

În încheiere, aș dori să subliniez încă o dată că înfăptuirea cu succes a sarcinilor ce ne stau în față, a planului pe 1971, prezintă o importanță hotărîtoare, întrucît acest plan pune o bază trainică pentru înfăptuirea cu succes a întregului cincinal actual.

Am deplina convingere că oamenii muncii din Capitală, în frunte cu comuniștii, nu vor precupeți nici un efort pentru a realiza în cele mai bune condiții sarcinile ce le revin, pentru a-și aduce contribuția la transpunerea în viață a programului elaborat de Congresul al X-lea al partidului, la ridicarea patriei noastre pe noi culmi de progres și civilizație, la creșterea bunăstării și fericirii întregului popor. (Aplauze puternice, prelungite). Cu această convingere, vă urez dumneavoastră, tuturor comuniștilor, tuturor oamenilor muncii din Capitala patriei noastre, nouă și noi succese în activitatea viitoare, multă sănătate și fericire! (Aplauze furtunoase, ovații. Se scandează îndelung „Ceaușescu—P.C.R.", „Ceaușescu—P.C.R.").

În dezbatere publică

Proiectul de lege privind perfecționarea pregătirii profesionale a salariaților din unitățile socialiste de stat

Eficiență și elasticitate în alegerea căilor și metodelor

Am studiat cu atenție Proiectul de lege privind perfecționarea pregătirii profesionale a salariaților din unitățile socialiste de stat. Apreciez că prin conținutul său, prin perspectivele pe care le deschide muncii de pregătire a cadrelor, el poate oferi baza juridică a ridicării pe o treaptă superioară a nivelului de pregătire profesională, teoretică și practică a salariaților, în concordanță cu cerințele actuale ale economiei noastre angrenată într-un proces de profunde schimbări calitative.

Abordînd concret unele prevederi ale proiectului de lege, pornind de la experiența pozitivă a uzinei noastre și de la unele probleme de care ne-am lovit în cursul ultimilor ani, voi face în cele ce urmează cîteva propuneri de detaliu privind modul de organizare și desfășurare a activității de pregătire a cadrelor.

— Cred că este necesar ca *întreprinderea să dispună de largi competențe în alegerea căilor, metodelor, formulei organizatorice a muncii de calificare, ridicare a calificării și specializare, precum și în elaborarea programului de învățămînt, după specificul său, după înzestrarea tehnică actuală și de perspectivă, nivelul mediu de pregătire a cadrelor etc. Rolul centralei industriale să fie acela de a indica cîteva linii directoare, și în nici un caz să nu se ajungă la un sistem rigid, șablon pe întreaga țară. Munca de calificare și ridicare a calificării trebuie să se desfășoare diferențiat, după cerințele concrete din fiecare întreprindere.*

— *Date fiind posibilitățile din întreprinderi, oricum limitate, să nu fie cuprinsă într-o singură masă de salariați concomitent în diverse forme de pregătire, ci eșalonat, pe etape.*

— *Muncitorii să fie împărțiți în două grupe de studiu: una să cuprindă pe cei cu categorii de încadrare de la 1 la 3, iar cealaltă pe cei cu categoriile 4—6.*

— *Să se ereeze posibilitatea de a se tipări lecțiile respective, care să fie acordate în mod gratuit fiecărui cursant.*

— *Absolvirea formei de perfecționare a pregătirii profesionale să fie o condiție obligatorie pentru ca salariatul să poată beneficia de orice formă de avansare (treaptă, gradație, categorie și funcție).*

— *Pregătirea cadrelor cu studii superioare să aibă loc după o tematică elaborată de către centrala industrială. Pentru o serie de probleme pregătirea să se facă prin studiu individual, iar pentru altele prin cursuri ținute de cadre din învățămîntul superior. În final, cursanții să prezinte o lucrare care să rezolve o problemă concretă din întreprindere, pe linie tehnică sau de organizare a producției*

Ing. Cazimir BUDEL
șeful serviciului norme-salarizare de la Uzina metalurgică Iași

Cei calificați la locul de muncă să nu fie dezavantajați

În Proiectul de lege privind perfecționarea pregătirii profesionale a salariaților din unitățile socialiste de stat se prevede — în art. 10 — că „activitatea de perfecționare se organizează în mod distinct pe nivele de pregătire și specialități ținînd seama de nevoile unităților, de calificarea de bază a salariaților, de cerințele posturilor pe care aceștia le ocupă și de perspectivele lor de promovare".

De asemenea, art. 23 subliniază că „...la promovarea sau menținerea pe post, atribuirea gradațiilor și treptelor de salarizare, acordarea gratificațiilor se va ține seama atît de rezultatele obținute în muncă cît și de modul în care salariații își realizează sarcinile privind perfecționarea pregătirii profesionale".

Iată acum o stare de fapte existentă în uzina noastră care, privită prin prisma celor două articole, dezavantajează o categorie de muncitori — și anume pe operatorii-chimiști calificați prin cursuri de scurtă durată, față de cei calificați prin ucenicie la locul de muncă. Eu, de pildă, am absolvit cursul de scurtă durată acum trei ani, iar în prezent am categoria a II-a. Ucenicii la locul de muncă pe care, practic, noi îi învățăm meserie, ajung la această categorie într-un singur an, iar apoi ne depășesc ușor. Este clar acum, dacă ținem seama de prevederile art. 10, că acest decalaj (inexistent totuși din punct de vedere al pregătirii profesionale) se va menține în viitor în ce privește salarizarea. De aceea, cred că *ar trebui să se specifice în lege că noi avem același nivel de pregătire și că putem urma, în consecință, aceleași cursuri de perfecționare, urmînd ca diferențierea să fie apoi echitabilă în funcție de pregătire, de aptitudini, de vechime, de competență.* Aceasta ar constitui, după părerea mea, un puternic stimulent pentru noi cei cu calificare prin cursuri de scurtă durată, în tratarea cu maximă seriozitate a cursurilor pentru perfecționarea pregătirii profesionale.

Mihai MORARU
operator chimist la U.F.S. Iași

Ședința Comisiei permanente pentru sănătate, muncă și asigurări sociale a Consiliului popular județean

Ieri a avut loc ședința de lucru a Comisiei permanente pentru sănătate, muncă și asigurări sociale a Consiliului popular județean. Au fost dezbătute principalele probleme ale asistenței stomatologice în județul Iași.

Comisia a hotărît lansarea unor chestionare privind îmbunătățirea asistenței stomatologice, la care vor trebui să răspundă consiliile populare comunale și medicii stomatologi. Rezultatele acestei anchete vor fi sintetizate și propuse spre dezbatere într-o viitoare sesiune a Consiliului popular județean.

Deputații și invitații care au luat cuvîntul au făcut propuneri interesante pentru ca rețeaua de asistență stomatologică să asigure o deservire mai promptă, la un nivel calitativ superior, cît mai aproape de cerințele reale ale populației din teritoriu. S-a subliniat, și cu acest prilej, importanța deosebită a prevenirii bolilor de dinți, mai ales printr-o educație sanitară eficientă la toate categoriile de vîrstă și prin depistarea precoce a afecțiunilor dentare în colectivitățile de copii și tineret.

Noi construcții în orașul Călărași.
Foto: M. ALEXE (Agerpres)

FABRICA „EMAILUL ROȘU" DIN MEDIAȘ. Aspect al benzilor rulante.
Foto: V. MOLDOVAN (Agerpres)

În 24 de ore

Radio Iași

Programul de seară (12 martie): 17.00 Buletin de știri; 17.10 Pe portativul undelor, melodia preferată; 17.45 Preocupări cotidiene; 18.00 De la muzica ușoară la jazz; 18.30 Prezențe românești pe glob; 18.50 Cîntare României socialiste; 19.00 Radiojurnal; 19.15 Muzică populară românească; 19.30 Orizonturi; 19.45 Din creația corală românească; 20.00 Șapte arte: Serile muzicale ale studioului. 20.30 Pagini literare. Versuri de George Lesnea și Franz Johannes Bulhardt în lectura unor actori de la Teatrul Național din Iași; 20.45 Serile muzicale ale studioului (continuare). De la caffe-concert la... music-hall.

Programul de dimineață (13 martie): 6.00 Buletin de știri; 6.05 Radiomatineu; 6.30 Actualitatea în agricultură; Radiomatineu (continuare); 7.00 Sport; Radiomatineu (continuare); 7.30 Micro-emisiune pentru pietoni și automobiliști. Radiomatineu (continuare).

Televiziune

10.00—11.30 Emisiuni-lecții pentru lucrătorii din agricultură. Culturi furajere pentru însilozare; 17.00 Deschiderea emisiunii — Telescoală — Chimie — clasa a XI-a: Chimizarea cărbunilor de pămînt — Limba română: Aspecte din viața și opera lui George Coșbuc — Fizică: clasele XI—XII: Redresarea curentului alternativ; 18.00 Căminul; 18.40 Lumea copiilor. Călătorie spațială; 19.10 Tragerea LOTO; 19.20 1001 de seri; 19.30 Telejurnalul de seară; 20.00 Cincinalul 1966—1970 în cifre și imagini. Dezvoltarea principalelor ramuri ale economiei naționale; 20.20 Mai aveți o întrebare? „Cercetări noi în boala ulceroasă"; 21.20 Film artistic: „Lungă vară fierbinte". Prima ecranizare a povestirii lui William Faulkner — premieră pe țară; 23.15 Telejurnalul de seară.

Cinematografe

VICTORIA, orele: 9; 11.10; 14.30; 16.40; 18.50; 21: „Pe lucrul gheții", cinemascop-color; REPUBLICA, orele 8.45; 11.00; 14.00; 16.15; 18.30; 20.45: „Cinci pentru infern". COPOU, orele 9; 15; 19: „Străinul", ambele serii. ARTA, orele 9.15; 11.15; 15; 17; 19; 21: „Ambasador al Uniunii Sovietice". TĂTĂRAȘI, orele 15; 18; 20: „King-Kong evadează", cinemascop. NICOLINA, orele 16; 18; 20: „Căpitanul Florian", cinemascop.

Teatrul Național

La ora 19.30, Teatrul Național prezintă un spectacol cu piesa *„Bolnavul închipuit"*. Sînt valabile biletele cu seria 45.

Teatrul de păpuși

La ora 10.00, Teatrul de păpuși prezintă un spectacol cu piesa *„O fetiță caută un cintec"*.

Filarmonica de stat „Moldova"

La ora 20.00, în sala de concerte a Filarmonicii de stat „Moldova" va avea loc un *concert simfonic*. Dirijor: George Vintilă. Solist: Daniel Podlovschi — vioară. În program: Mircea Chiriac — Simfonia de cameră (primă audiție); Mozart — Concert pentru vioară și orchestră nr. 4; C. Franck — Simfonia în re minor.

Sînt valabile abonamentele cu litera A.

Seară de filme americane

La ora 20.30, în amfiteatrul I/1 de la Universitatea „Al. I. Cuza" va avea loc o seară de filme americane. Cu acest prilej va rula „Ingrijitorul". Filmul va fi prezentat de lectorul universitar G. J. Brenner de la catedra de limbă și literatură engleză.

Timpul probabil

Vremea va fi schimbătoare cu cerul variabil. Se vor produce înseninări persistente în timpul nopții. Local, va ninge slab, iar vîntul va prezenta unele intensificări locale din sectorul nord-vestic. Temperatura aerului ușor variabilă; minimele vor fi cuprinse între minus 9 și minus 3 grade, iar maximele între 0 grade și plus 6 grade.

INTERESELE CETĂȚEANULUI ȘI RĂSPUNDEREA CELOR SOLICITAȚI

Ore de audiențe la Uzina de reparații auto

Atenție maximă fiecărui caz!

Participăm, în ziua de 5 martie a.c., la două ore de audiențe acordate de directorul uzinei. O primă constatare: la audiențe nu asistă și cite un membru al comitetului de partid, comitetului sindical și serviciului personal, sau unul din cei doi ingineri-șefi ai întreprinderii, astfel ca problemele ridicate să poată fi soluționate pe loc. Două cazuri, din cele 14 audiate în ziua amintită, sînt convingătoare. Salariatul Ioan Burghelea solicită schimbarea locului de muncă, datorită insuficientei lui pregătiri profesionale. Pentru rezolvarea acestui caz, solicitantul este trimis după șeful serviciului personal care, la rîndul lui, ridică neștiutor din umeri: să vedem ce spune tovarășul inginer-șef. De asemenea, șoferii Gh. Mititelu și Ioan Popa contestă penalizarea aplicată pentru că ar fi parcat autovehiculele pe un drum de acces spre un bazin cu apă al pompierilor. Cazul acesta este binecunoscut de tovarășul Gheorghe Gagea, președintele comitetului sindical, s-ar fi soluționat pe loc și nu aminat pentru o dată imprecisă, dacă tovarășul președinte ar fi fost de față. Considerăm, deci, utilă sugestia de a participa, la orele de audiență, și factorii de răspundere arătați mai sus.

Nu de mult, un grup de muncitori de la secția a IV-a a uzinei a comunicat redacției, printr-o scrisoare, că hala secției nu este suficient de bine încălzită și aerisită, că la spălător lipsește apa caldă, că nu se respectă igiena la grupul sanitar și că, deși aceste deficiențe au fost semnalate conducerii uzinei în audiențe, nu s-au luat pînă acum măsurile cuvenite. Oricît ar părea de surprinzător, în registrele audiențelor nu găsim nici o referire la insuficiența condițiilor de muncă de la secția a IV-a, și nici directorul uzinei sau președintele sindicatului nu-și amintesc despre o asemenea sesizare. E posibil oare să fi fost omisă consemnarea acestei sesizări în registrul de audiențe? Și cum un simbure de adevăr există în scrisoarea grupului de salariați, să lăsăm răspunsul și soluționarea pe seama celor vizați din uzină.

În evidența audiențelor mai observăm cîteva minusuri. În primul rînd, deoarece audiențele sînt ținute nu numai de directorul uzinei, ci, în lipsa acestuia, de unul din inginerii-șefi, sau de șeful contabil, în registru nu s-a specificat, pînă acum numele celui care a discutat cu solicitanții, astfel încît să se poată urmări cu exactitate cine anume a stabilit cutare sau cutare măsură. Nu cu destulă claritate s-au specificat motivele care i-au determinat pe unii salariați să recurgă la audiențe. Mențiuni ca „Nemulțumiri în serviciu" sau, pur și simplu, „Interese personale" nu au de loc darul de a oglindi cu exactitate o situație dată. Fără a complica evidența audiențelor, asemenea precizări sînt totuși foarte necesare. În al doilea rînd, la rubrica „Mod de rezolvare", nu se consemnează întotdeauna realitatea ca, de exemplu, cazul șefului de echipă Constantin Cavaleru, de la tîmplărie. El a cerut la data de 8 februarie a.c. anularea unei penalizări și, cu toate că la rubrica arătată s-a menționat limpede „Rezolvare nefavorabilă", omul a fost scutit de penalizare datorită lipsei probelor de vinovăție. Prin urmare, nu se urmărește soluționarea, pînă la capăt, a fiecărui caz în parte.

Gh. ANTONIU

ECOUL CRITICII NOASTRE

Călătoria cu autobuzele I.T.A.

Călătoria cu autobuzele I.T.A. a format obiectul unei anchete întreprinsă de redacția noastră. „Imediat după apariția articolului, se spune în scrisoarea de răspuns trimisă redacției de către conducerea I.T.A., s-au prelucrat abaterile consemnate cît și altele constatate de către organele noastre de control cu întregul personal din transportul de călători. S-au luat totodată măsuri pentru respectarea normelor de circulație a autobuzelor, cei vinovați de nerespectarea lor fiind sancționați".

Scrisoarea de răspuns mai cuprinde și alte măsuri, conducerea I.T.A. dînd asigurări de îmbunătățire a transportului călătorilor cu autobuzele. În parte aceste asigurări au și fost confirmate, dar este necesară o mai mare grijă pentru respectarea cerințelor justificate ale cetățenilor. Uneori se suspendă cu multă ușurință unele trasee de autobuze, pe motiv că drumurile sînt impracticabile (Iași—Ipatele). Bineînțeles că Direcția de drumuri și poduri și consiliile populare comunale trebuie să se ocupe cu mai multă răspundere de asigurarea viabilității drumurilor de mare interes.

După 15 promisiuni...

Ne-a vizitat ieri la redacție tovarășul *Mihai Lazaroni*, președintele comisiei de cenzori de la asociația de locatari din strada Cuza Vodă nr. 33 bis Iași. Motivul: I. G. L. L. amînă mereu repararea igheabului și burlanului de la imobilul respectiv, din care cauză apa se infiltrează în zidul clădirii, tencuiala a început să cadă și locatarii vor avea mult de cheltuit pentru reparații. Prima sesizare la I. G. L. L. a fost făcută în august 1970 și de atunci asociația primește același răspuns: vom veni să reparăm. De 15 ori s-au dus reprezentanții asociației la I. G. L. L., dar n-au avut succes. Tovarășul Lazaroni ne-a întrebat: ce să facă asociația ca să convingă I. G. L. L.-ul să-și facă datoria?

Ce părere aveți tovarăși de la I. G. L. L.? La ce fel de argumente sînteți sensibili? Răspundeți, ca să știe asociația cum să procedeze.

Ați sesizat. S-au luat măsuri

Penalizată pentru atitudine reprobabilă

Cele sesizate de către tov. Maria Irimia din str. Dimitrie Cantemir nr. 2, sc. B., etaj II, apart. 10, în legătură cu vînzătoarea de la magazinul de galanterie, de pe aceeași stradă, au fost găsite întrutotul juste. În timp ce responsabila unității lipsea din magazin, vînzătoarea Valentina Dobre a încercat să vîndă nasturi cu suprapreț, deși aveau prețul afișat. Conducerea O.C.L. „Textile-încălțăminte" a mustrat-o verbal, aplicîndu-i totodată o penalizare de 5 la sută din salariu.

Constructorul nu a respectat avizul

Locuitorii blocului G 2 din Tg. Frumos ne-au sesizat că nu au apă la etajele III—IV. Din scrisoarea de răspuns primită — de la I.A.C.G.B., aflăm că micșorarea presiunii apei se datorește faptului că: „constructorul nu a respectat avizul nostru prin care se pune condiția ca blocul G 2 să fie branșat separat — din conducta străzală și nu din branșamentul punctului termic așa cum este alimentat în prezent. Datorită celor arătate se impune ca în punctul termic să fie executată o stație de hidrofor".

Soluția a fost dată, cine o execută?

Cine se lovește de stîlpi...

În satul Stinca din comuna Victoria exista un gestionar la cooperativa de consum, pe nume Ilie Bamboi. Și se ținea tare mîndru domnul Ilie și amenința cu bătaia pe oricine ar fi îndrăznit să-i atragă atenția că lucrează prost. Pentru că, zicea el, se are bine cu conducerea cooperativei de la centrul de comună și nu-i pasă. Cerea 10 lei pe un kg. de săpun în loc de 6 lei, un litru de ulei nu-l dădea nici pentru 5 kg. de fasole, în schimb era foarte amabil cu șoarecii. Îi lăsa să-și ducă viața în deplină liniște în saci cu făină, în lăzile cu zahăr și cu orez. Și credea domnul Ilie că nimic nu se mai putea schimba. Dar s-a înșelat. Locuitorii satului Stinca s-au dovedit de stîncă și Ilie Bamboi, ciocnindu-se de ei, s-a scufundat. Organele județene l-au scos din funcție.

După un an, o minune

Un an de zile au așteptat Ivanov Aftanase și Maftei Chiprianov adeverințele de vechime în muncă de la I.A.S. Bucium. Au făcut cerere, au trimis-o recomandat și... văzînd ei că nu sînt luați în considerație, ne-au scris nouă, la „Flacăra Iașului". Și deodată minune. În cîteva zile adeverințele cerute au fost expediate celor ce le așteptau, iar noi am primit o hîrtie semnată de director și șeful biroului administrativ, prin care sîntem informați cu seninătate că povestea cu adeverințele s-a lichidat. De ce a trebui un an? Nici o explicație. Totuși e necesară, ca să nu credem în minuni.

Morile de la sate sub semnul automulțumirii conducerii Întreprinderii „Proletarul"

În viața satelor, morile își au locul bine conturat. Pentru a informa cititorii despre modul cum sînt deserviți țăranii cooperatori și cum sînt gospodărite aceste mici, dar deosebit de utile unități, redacția noastră, în colaborare cu Direcția județeană de industrie locală, a organizat un raid-anchetă prin cîteva mori care aparțin Întreprinderii „Proletarul" din Iași.

Comuna Șcheia. Moara de pe teritoriul acestei comune funcționează în satul Drăgușeni. Putem spune de la început că locuitorii de aici sînt mulțumiți de serviciile morii. Responsabilul acesteia, Ioan Ghet, care îndeplinește în același timp și funcția de mecanic, cîntărește cu exactitate și respectă normativul de prelurarea uiumului proporțional cu cantitățile de porumb aduse la măcinat, potrivește sulurile valțului ca făina să iasă la granulația cerută de fiecare client. Iar în zilele cînd la moară se dă, cum spun localnicii, „năvală", morarul macină cu spor cîte două zile și nopți încheiate. Iată de ce moara din Drăgușeni își îndeplinește cu regularitate planul de producție.

(Adăugăm că lucruri asemănătoare pot fi spuse și despre morile din Cozia, Trifești, Costuleni, dar, mai cu seamă, despre moderna moară din Osoi).

Totuși, un fapt ne pune pe gînduri la moara din Drăgușeni. Tavanul acesteia este atît de curbat, încît ai impresia că se va prăbuși dintr-un moment în altul peste capetele oamenilor din moară. Considerăm că o reparație este deosebit de necesară pînă nu va fi prea tîrziu.

Comuna Golăești. Aici moara este amplasată în satul Medeleni. Primarul comunei, tovarășul Ioan Dohotaru, ne demonstrează că deși moara este înzestrată cu un utilaj de mai mare dragul, ea nu are totuși multă căutare decît cel mult pentru locuitorii satelor Medeleni și Petrești, deoarece la cea mai ușoară ploicică, sau la topirea zăpezii, drumul comunal dintre Medeleni și Golăești devine impracticabil. Și, decît să parcurgă 9 km. pînă la Medeleni cu noroiul pînă la butucul roții, locuitorii din Golăești preferă să străbată cu căruțele 19 km. de șosea pietruită și să macine la moara din Holboca. Așadar, una din două: ori se amenajează drumul, ori se mută moara la Golăești. Oricît ar părea de curios, primarul optează pentru a doua soluție. Și are dreptate, dat fiind condițiile geografice și economice ale comunei. Dar cînd vine vorba despre construcția unui local pentru moară, tovarășul Dohotaru dă sceptic din umeri: „De unde bani?". Prin urmare, asta-i hiba. Cum de au reușit însă locuitorii din Vlădeni, Costuleni, Tibana, Ipatele, Horlești, Schitu-Duca, Trifești și din alte numeroase comune să-și construiască cîte o clădire pentru morile lor? Răspundem: prin contribuție cetățenească și cu ajutorul Întreprinderii „Proletarul", care este dispusă să suporte cheltuielile pentru mutarea și reinstalarea utilajului și pentru procurarea usilor și ferestrelor noii clădiri.

(Dar, asupra capitolului „contribuție cetățenească" este necesar să stăruim într-o clipită. Din cele 7 unități vizitate, nici una nu avea drumul de acces cît de cît amenajat. Aceasta explică de ce, în zilele cu umiditate excesivă, locuitorii comunelor ajung greu la mori. Amenajarea și întreținerea drumurilor de acces la aceste mori ar trebui înscrise ca obiective permanente ale fiecărui consiliu popular comunal. Deosebit de supărătoare este, de asemenea, și situația întîlnită în comuna Scînteia. În timp ce moara din această comună funcționează într-un local vechi și șubred, aici stă nefolosită, de peste 6 ani, clădirea de cărămidă a fostei uzine electrice — acum foarte dărăpănată. În această clădire nu s-ar putea instala utilajul morii?).

Comuna Letcani. Țăranii care-și așteaptă rîndul la măcinat comentează cu interes un caz petrecut cu ceva timp în urmă. Ce se întîmplase? Pe la începutul lunii februarie a.c., aici a venit un control inopinat de la județ. I s-a cîntărit atunci sacii unui cetățean care se pregătea tocmai să plece cu căruța plină. Și surpriză: cîntarul arăta 300 de kg. de făină măcinată, în timp ce pe bonul de măcinat al cetățeanului figurau numai 218 kg. Cum furtul era evident, responsabilul morii, Ioan Moise, a fost destituit pe loc din funcție. Se pare însă că aceasta nu este singura încălcare ce se observă la morile Întreprinderii „Proletarul". Iată un caz întîlnit în...

Comuna Scînteia. În ziua raidului întreprins, în moara din această comună s-au găsit 4 saci cu 272 kg. de porumb, necuprinși în evidența morii, și un sac de hîrtie cu 12 kg. de făină de porumb. Cum justifică morarul Gheorghe Moise această evidentă încălcare a legii? Doi saci cu 167 kg. de porumb aparțin cooperativei de consum din comună — rămași cu uiumul neridicat din moară; ceilalți doi saci cu restul de 107 kg. porumb sînt, chipurile, ai unor cetățeni, lăsați cu o zi înainte pentru măcinat; iar mălaiul din sacul de hîrtie — ținut drept rezervă pentru completarea diferențelor rezultate după măcinis. Normal ar fi fost ca această cantitate de produse, găsită fără forme legale, să fie în întregime înregistrată în stocul morii.

În fața unei asemenea situații cine poate garanta că morarul Gheorghe Moise de la Scînteia, frate cu fostul morar destituit de la moara din Letcani, nu face afaceri cu uiumul colectat la moară?

Cu prilejul raidului-anchetă amintit, au mai fost scoase la iveală și alte deficiențe: la toate morile vizitate nu se ia în considerare, întotdeauna greutatea sacilor, nu se cîntăresc făina și tărițele după măcinare și nici nu se dă posibilitate cetățenilor să se convingă, cu ochii lor, de exactitatea cantităților cîntărite. La moara din Scînteia cele 4 roți dințate ale valțului au ajuns dincolo de limita admisă de uzură, deși s-a făcut comandă la întreprindere încă din decembrie anul trecut, fără a mai aminti de grămada pieselor vechi rămase de pe vremea cînd s-a schimbat vechiul motor, sau de proasta dotare a morii cu uneltele elementare. La cîteva mori — Șcheia, Costuleni etc. — uiumul de cîte 5—6 tone stă neridicat. Și doar cu o zi înainte de desfășurarea raidului, semnătarul acestor rînduri a avut o lungă convorbire cu tovarășul **Mihai Grigoraș**, directorul Întreprinderii „Proletarul" Iași — convorbire din care nu au lipsit de loc întrebările referitoare la deficiențele ce se mai fac simțite la mori. Iată și răspunsul primit: „Într-adevăr, pînă acum 3—4 ani în urmă au existat încălcări grosolane la mori. Unii responsabili au fost destituiți, alții mutați disciplinar, iar cîțiva — trimiși în judecată. Acum, însă, în afara cazului de la Letcani, nu se mai cunoaște nici unul, și pot spune cu convingere că toate cele 40 de mori ale întreprinderii merg fără cusur". Asemenea cuvinte constituie dovada concretă a lipsei de control la fața locului și considerăm că atitudinea de automulțumire a tovarășului director ar trebui analizată cu seriozitate de către cei în drept.

Al. SEVERIN

Începînd cu data de 16 martie 1971 se pun în vînzare cu anticipație bilete pentru filmul

„Mihai Viteazul"

— pe ecran panoramic —

care va rula în perioada 23 martie - 11 aprilie **a. c. la cinematograful „Republica"**

Ordinea spectacolelor: 8; 12.30; 16.30; 20.30.

La matineele de la orele 8 și 12.30 studenții și elevii pot viziona filmul în grupuri organizate.

Un post de

dactilograf principal,

la centrul de multiplicare,

are vacant

UNIVERSITATEA „AL. I. CUZA" IAȘI

Informații suplimentare se pot obține de la serviciul personal, telefon 14607.

În ziua de 22 martie 1971, ora 15,45, la sediul **O.C.L. „METALOCHIMICE" IAȘI**, str. Ștefan cel Mare nr. 2 bis, etaj II, se vor vinde prin **licitație publică** un număr de **11 autoturisme.**

Caracteristicile și prețul de începere al licitației, precum și adresele la care pot fi văzute autoturismele sînt afișate la O.C.L. „Metalochimice" Iași.

Participanții la licitație trebuie să prezinte recipisa C. E. C. în contul O.C.L. „Metalo-chimice" Iași, pentru suma de 10% din valoarea autoturismului pentru care participă la licitație (cumpărare).

— huse pentru turisme și pentru orice fel de mobilier **pentru instituții și persoane particulare**

confecționează

Unitatea de blănărie și confecții din piele

strada Ștefan cel Mare nr. 54.

Comenzile se execută în condiții calitative foarte bune și în termenele stabilite.

SE ANGAJEAZĂ

— un șef depozit articole uz casnic

Condiții de angajare:

— studii medii și 18 luni stagiu în activitatea comercială sau

— absolvent școală profesională comercială și 30 luni stagiu în activitatea comercială sau

— absolvent școală elementară și 48 luni stagiu în activitatea comercială.

Cei interesați se vor adresa la

I.C.R.M. Iași

Bd. 30 Decembrie nr. 22.

Se angajează urgent

— un merceolog principal
— doi strungari - categoria 2-4
— un frezor - categoria 2-4
— un automacaragiu

Cei interesați se vor adresa la

Secția exploatare, întreținere și reparații utilaje Iași

Condițiile de angajare sînt cele prevăzute în H. C. M. 914|1968, cu domiciliul stabil în orașul Iași și stagiul militar satisfăcut.

Relații se pot obține zilnic la conducerea secției, compartimentul personal, telefon 15527, sau la sediul secției din strada Sergent Grigore Ioan nr. 10 Iași.

Se angajează de urgență:

— strungari
— frezori

Cei interesați se vor adresa la

Uzina mecanică „Nicolina" Iași

O. C. L. „ALIMENTARA" IAȘI

angajează ***REMIZERI***

pentru desfacerea înghețatei și produselor de panificație

Informații se pot lua de la serviciul personal, str. Ștefan cel Mare nr. 60.

Cetățeni!

Pentru prevenirea incendiilor, respectați următoarele reguli:

NU FOLOSIȚI INSTALAȚIILE DE ÎNCĂLZIRE ÎN STARE DEFECTĂ! ELE PREZINTĂ UN MARE PERICOL DE INCENDIU. Pentru aceasta:

Verificați, reparați și curățați la timp sobele și coșurile de evacuarea fumului.

Coșurile de fum din zidărie vor fi izolate față de elementele combustibile ale acoperișului și planșeului.

Este interzisă construirea de boxe de lemne sau depozitare a materialelor combustibile în podurile caselor, folosirea lor pentru bucătării, spălătorii sau afumătorii.

Este interzisă aprinderea focului în sobe cu benzină sau alte lichide inflamabile.

Cenușa cu jăratec se va depozita într-o groapă special amenajată, după ce mai întîi cărbunii au fost bine stinși.

Opera de stat Iași

prezintă:

DON CARLOS
simbătă, 13 martie, ora 19.30

VĂDUVA VESELĂ
duminică, 14 martie, ora 15

CARMEN
cu tenorul *Vasile Tretiak* — artist emerit — U.R.S.S.
luni, 15 martie, ora 19.30.

TRAVIATA
miercuri, 17 martie, ora 19.30

Se execută

roți dințate din fontă după model

Cei interesați se vor adresa la

Fabrica „Textila" Iași

șoseaua Ștefan cel Mare nr. 4.

— *rutieriști*
— *mecanici agricoli*

pentru secțiile de mecanizare Mogoșești, Uricani, Ciurea angajează urgent

Stațiunea pentru mecanizarea agriculturii Ciurea

Se asigură cazare gratuită, iar masa contra cost.

La stația Ciurea se asigură în plus locuri pentru construcții de locuințe proprietate personală.

Mica publicitate

Decese

Familia îndurerată anunță moartea fulgerătoare a scumpului lor

ȚIȚEI NECULAI (CUȚI)

33 ani.

Înmormîntarea va avea loc în ziua de simbătă, 13 martie, ora 14.30, la cimitirul Eternitatea unde se află depus corpul neînsuflețit.

Familia îndurerată anunță încetarea din viață a scumpei lor soție, mamă, soacră și bunică

MARIA MAGDA

66 ani.

Înmormîntarea va avea loc duminică, 14 martie, ora 13, la cimitirul Sf. Vasile. Cortegiul va porni din strada Cuza Vodă 23.

Îndurerata familie: soția, copiii, nora, ginerele și nepoții anunță încetarea din viață a scumpului lor

VULPE NECULAI

pensionar, în vîrstă de 71 ani.

Înmormîntarea va avea loc simbătă, 13 martie, ora 14, la cimitirul Eternitatea. Cortegiul va pleca din strada Dudescu 8 — Tătărași.

Colectivul de salariați ai Fabricii de ulei „Unirea" Iași cu părere de rău anunță încetarea din viață a fostului salariat

SUSAC NICOLAE

Corpul defunctului se află depus la Biserica Banu.

Înhumarea va avea loc în ziua de duminică, 14 martie, ora 14.00, la cimitirul Eternitatea.

PE MERIDIANELE GLOBULUI

LUPTELE DIN INDOCHINA

Atacuri ale forțelor patriotice din Vietnamul de sud și Cambodgia

SAIGON 11 (Agerpres)

Unitățile Guvernului Revoluționar Provizoriu continuă acțiunile ofensive pe așa-zisul front de nord, bombardînd fără încetare complexul logistic american de la Khe Sanh, principala bază de sprijin a trupelor americano-saigoneze care au invadat regiunile din sudul Laosului. Agenția France Presse precizează că artileria forțelor patriotice a bombardat, miercuri noaptea, o poziție a trupelor de infanterie americane situată în imediata vecinătate a bazei de la Khe Sanh. Agenția citată precizează că zeci de obuze de mortiere au explodat chiar în perimetrul acestei poziții, provocînd grele pierderi. De asemenea, detașamente ale Frontului Național de Eliberare au bombardat și scos din luptă o unitate americană în regiunea Saigonului.

*

PNOM PENH 11 (Agerpres). Ultimele știri transmise din Cambodgia semnalează că forțele de rezistență populară au lansat puternice atacuri asupra pozițiilor deținute de trupele regimului Lon Nol-Sirik Matak de-a lungul șoselei nr. 5, care face legătura între Pnom Penh și provincia Battambang din nord-vestul țării. Ciocniri între detașamentele patrioților și trupele administrației de la Pnom Penh, sprijinite de unități militare saigoneze, au fost semnalate, de asemenea, în împrejurimile orașelor Dentramkhnar, Srang și Oudong.

Convorbiri româno-algeriene

ALGER 11 — Corespondentul Agerpres, Constantin Benga, transmite: Petru Burlacu, adjunct al ministrului afacerilor externe al României, care a efectuat o vizită oficială de trei zile în Algeria, și-a încheiat convorbirile cu Bessaieh Boualem, secretar general al Ministerului Afacerilor Externe al Algeriei. El a părăsit joi dimineața Algerul, plecînd spre patrie.

Miercuri, Layachi Yaker, ministru algerian al comerțului, a oferit un dineu în cinstea adjunctului ministrului afacerilor externe al României. Au fost prezenți funcționari superiori din Ministerul Afacerilor Externe și Ministerul Comerțului. A luat, de asemenea, parte Nicolae Sipoș, ambasadorul României la Alger.

GENEVA

Lucrările Comitetului pentru dezarmare

GENEVA 11 — Trimisul special Agerpres, Corneliu Vlad, transmite: Cea de-a 500-a ședință a Conferinței Comitetului de dezarmare, desfășurată joi dimineața la Palatul Națiunilor, a fost prezidată de Alva Myrdal, ministru însărcinat cu problemele dezarmării în guvernul suedez. În cadrul dezbaterilor generale au luat cuvîntul conducătorii delegațiilor Cehoslovaciei, Italiei și Bulgariei.

În cuvîntarea sa, ambasadorul Cehoslovaciei, Milos Vejvoda, s-a referit, între altele, la efectele Tratatului de denuclearizare a teritoriilor submarine, la necesitatea prohibirii experiențelor nucleare subterane și la problema interzicerii armelor chimice și bacteriologice. El a apreciat că orice înțelegere în sfera dezarmării constituie o contribuție la întărirea securității mondiale, remarcînd, totodată, că, între aceste măsuri, cea mai importantă ar fi, fără îndoială, realizarea unui acord de dezarmare generală și completă.

În intervenția sa, ambasadorul Caracciolo, șeful delegației Italiei, a subliniat că, adoptînd un mare număr de măsuri preventive, organismul de negocieri de la Geneva trebuie să abordeze în continuare, cu vigoare și bunăvoință, problema adoptării unor măsuri de dezarmare efectivă. Conjunctura internațională — a spus diplomatul italian — caracterizată printr-un efort de apropiere între națiuni pare să favorizeze un asemenea salt calitativ.

Următorul vorbitor, M. Tarabanov, prim-adjunct al ministrului afacerilor externe al Bulgariei, șeful delegației bulgare la negocieri, a arătat că dezbaterile asupra dezarmării sînt reluate într-un moment de considerare tot mai neliniștitoare a ultimelor evoluții ale cursei înarmărilor. Apreciind că și în opinia delegației bulgare problema cea mai importantă o constituie dezarmarea generală și completă, vorbitorul a citat, printre punctele propuse examinării Comitetului, problemele armelor chimice și biologice și ale experiențelor nucleare subterane.

CORESPONDENȚĂ DIN DELHI

O mare surpriză

Numeroși cetățeni, observatori politici și ziariști se află permanent în fața panourilor unde se așteaptă rezultatele alegerilor generale pentru desemnarea deputaților în Camera Populară a Parlamentului indian. Pentru toți, rezultatele constituie o mare surpriză. Nu este vorba, bineînțeles, numai de succesul Partidului Congresul Național Indian, condus de Indira Gandhi, care era așteptat, ci, îndeosebi, de proporțiile acestei victorii, care marchează înfrîngerea severă a unor lideri și membri de frunte ai opoziției de dreapta.

Potrivit rezultatelor parțiale comunicate joi de Comisia centrală electorală, Congresul Național Indian a obținut deja 264 de mandate în Camera Populară a Parlamentului, ceea ce reprezintă majoritatea absolută. Aproape toți membrii actualului cabinet au fost realeși. Celelalte partide au înregistrat, la aceeași dată, următoarele rezultate: — Partidul Jan Sangh — 21 mandate; — Partidul Congresului din opoziție — 15; — Swatantra — 5; — Partidul Socialist Unit Samyutka — 3; — Partidul Socialist Praja — 1; — Alte partide — 20.

În circumscripția electorală Rae Bareli, din statul Uttar Pradesh, unde a candidat, premierul Indira Gandhi și-a învins principalul adversar, Raj Naraian, cu o diferență de aproximativ 112.000 de voturi. Ministrul de finanțe, Y. B. Chavan, a obținut, de asemenea, victoria în circumscripția sa cu o mare majoritate de voturi. Printre învinși se numără Sanjiva Reddy, candidat din partea partidului disident — Partidul Congresului — care suferă a doua înfrîngere (după cea de la alegerile prezidențiale din 1969), S. K. Patil, un alt lider al acestui partid disident, M. Masani, conducător al partidului Swatantra, Charan Singh, președintele Partidului Țărănesc Indian, și alții. În aceste condiții, unele speculații privind o eventuală reorganizare a conducerii unionale a partidului de guvernămînt par mai puțin fondate decît oricînd. Pentru a risipi aceste zvonuri, președintele Partidului Congresul Național Indian, Jagjivan Ram, el însuși reales ieri ca deputat, declara că este convins că Indira Gandhi va rămîne în continuare lider al partidului. El a subliniat că poporul indian a acordat sprijinul său deplin acestui partid, fiind convins că C.N.I. va traduce în viață amplul program de reforme sociale, economice și politice pe care l-a anunțat în cursul campaniei electorale.

PAUL FINANȚU
Trimis special Agerpres

Situația politică din Pakistan

RAWALPINDI 11 (Agerpres)

În Pakistan, criza constituțională, cauzată de opiniile divergente ale Ligii Awami și ale Partidului Poporului asupra proiectului viitoarei constituții a țării, continuă să preocupe autoritățile centrale. Reconvocarea Adunării Naționale pentru 25 martie, anunțarea oficială a vizitei președintelui Yahya Khan la Dacca în vederea unor convorbiri cu liderul Mujibur Rahman (Liga Awami) și alte măsuri adoptate de șeful statului și de autoritățile centrale nu au dus la apropierea pozițiilor divergente ale liderilor partidelor politice din Pakistan și nu au fost urmate de hotărîri menite să pună capăt crizei politice. Liderul Ligii Awami, Mujibur Rahman, a condiționat participarea deputaților partidului său la reuniunea din 25 martie a Adunării Naționale de ridicarea legii marțiale, transferarea puterii către reprezentanții aleși ai poporului și de instituirea unei comisii pentru anchetarea cauzelor incidentelor care au avut loc în Pakistanul de est, soldate, după cum s-a anunțat, cu numeroși morți și răniți.

Tensiunea politică, relevă corespondenții agențiilor de presă, a început să aibă serioase repercusiuni asupra vieții economice. Băncile din Pakistanul de est au suspendat transferurile de fonduri, instituțiile publice, între care Curtea Supremă și tribunalele, au fost închise, comunicațiile cu Pakistanul occidental sînt întrerupte.

Conferința cvadripartită în problema vietnameză

PARIS 11 (Agerpres). La Paris s-au desfășurat joi lucrările celei de-a 106-a ședințe plenare a Conferinței cvadripartite asupra Vietnamului.

Luînd cuvîntul, Nguyen Van Tien, adjunctul delegației Guvernului Revoluționar Provizoriu al Republicii Vietnamului de sud, a declarat că, „ignorînd protestele energice ale popoarelor din Indochina, ale poporului american și ale opiniei publice internaționale, guvernul președintelui Nixon pășește în continuare pe calea escaladării și extinderii războiului". Vorbitorul s-a referit la crimele săvîrșite de militarii americani și cei ai regimului de la Saigon pe fronturile din Indochina. Au existat cazuri — a relevat Nguyen Van Tien — cînd comandamentul american a utilizat zilnic pînă la 1.000 de avioane de luptă, bombardînd localități pașnice, semănînd moartea în rîndurile femeilor, bătrînilor și copiilor. Adjunctul șefului delegației G.R.P. a declarat, în context, că, prin acțiunile sale, „guvernul S.U.A. a canalizat în mod conștient convorbirile de la Paris spre impas". În loc să examineze problemele unei soluționări pașnice — a spus vorbitorul — S.U.A. „sprijină clica Thieu-Ky-Khyem, folosind-o drept instrument al „vietnamizării" războiului și agresiunii împotriva popoarelor din Cambodgia și Laos". Este momentul, a declarat Nguyen Van Tien, ca guvernul Statelor Unite să renunțe la politica de agresiune și să treacă la negocieri serioase. În acest scop, a adăugat el, propunerea în opt puncte de soluționare pașnică a problemei vietnameze și declarația în trei puncte cu privire la încetarea focului, prezentate de Guvernul Revoluționar Provizoriu al Republicii Vietnamului de sud, se află pe masa participanților la conferința de la Paris.

Reprezentantul delegației Republicii Democrate Vietnam, Nguyen Minh Vy, a denunțat la rîndul său manevrele guvernului S.U.A., care, a spus el, urmăresc să inducă în eroare poporul american și opinia publică internațională în privința situației din Indochina și a pericolului pe care îl comportă extinderea războiului în această regiune.

Sprijinirea trupelor saigoneze în acțiunile lor agresive din Cambodgia și Laos, bombardamentele asupra teritoriului Republicii Democrate Vietnam, a arătat Nguyen Minh Vy, sînt însoțite de amenințări directe cu invazia în Republica Democrată Vietnam. Escaladarea agresiunii nu poate asigura o victorie militară, care să permită purtarea de convorbiri de pe poziții de forță obligînd poporul sud-vietnamez să accepte neocolonialismul american. Ieșirea rezonabilă din această situație poate avea loc numai pe calea unor tratative serioase, răspunzîndu-se pozitiv la propunerile juste, logice și raționale ale Guvernului Revoluționar Provizoriu al Republicii Vietnamului de sud, a declarat reprezentantul R. D. Vietnam.

Mesajul lui Norodom Sianuk adresat poporului khmer

PEKIN 11 (Agerpres)

Norodom Sianuk, șeful statului cambodgian, președintele Frontului Național Unit al Cambodgiei, a adresat un mesaj poporului khmer, cerîndu-i să-și mobilizeze toate eforturile în vederea intensificării luptei împotriva administrației Lon Nol, a agresiunii imperialismului american și a aliaților acestuia. În mesaj sînt denunțate acțiunile regimului de la Pnom Penh, care vizează lichidarea independenței țării, favorizînd intervenția militară a Statelor Unite și a administrației saigoneze în Cambodgia. Războiul dus de S.U.A. în Cambodgia, Vietnam și Laos este condamnat de toate popoarele iubitoare de pace, precum și de opinia publică progresistă din Statele Unite, se subliniază în mesajul lui Norodom Sianuk, care citează declarațiile făcute în acest sens de o serie de personalități ale vieții politice și culturale americane.

În încheierea mesajului său, Norodom Sianuk reafirmă idealurile de pace, independență națională și integritate teritorială ale poporului khmer.

Declarația M.A.E. al R.D. Vietnam

HANOI 11 (Agerpres)

Un reprezentant al Ministerului de Externe al R.D. Vietnam a dat publicității o declarație în care se arată că, în intervalul 3 — 7 martie 1971, avioane ale forțelor S.U.A., inclusiv bombardiere strategice „B-52", au atacat cu bombe și rachete satul Hyong-Lap, iar artileria americană din partea de sud a zonei demilitarizate a supus tirului satele Vinh-Son și Vinh-Siang, din regiunea Vinh-Linh. În ziua de 6 martie, aviația americană a atacat o serie de puncte din provincia Kuang-Binh. În timpul atacului, un avion american a fost doborît.

Declarația cere în mod hotărît ca S.U.A. să înceteze acțiunile împotriva suveranității și securității R.D. Vietnam.

După asasinarea a trei soldați britanici

AGRAVAREA SITUAȚIEI ÎN ULSTER

O nouă unitate militară engleză trimisă în Irlanda de nord

LONDRA 11 — Corespondentul Agerpres, Nicolae Plopeanu, transmite: O mare razie a fost organizată joi la Belfast și în împrejurimile orașului pentru a-i descoperi pe asasinii celor trei soldați britanici găsiți morți într-un cartier din capitala nord-irlandeză. Potrivit surselor oficiale, crima a avut loc miercuri seara, cînd cei trei soldați îmbrăcați în civili au fost atrași, sub un pretext oarecare, afară din cafeneaua unde se găseau și uciși. În general, s-a acreditat ideea că cei trei soldați au fost victimele „unui comando de ucigași", identificați cu „extremiștii" organizației Irish Republican Army. Reprezentanții I.R.A. au dezmințit însă categoric orice amestec în uciderea soldaților britanici. Observatorii remarcă faptul că în Irlanda de nord există și alte grupuri extremiste, unele aparținînd protestanților, care ar fi putut recurge la asemenea metode. Într-un comentariu al postului de radio B.B.C. se subliniază, în acest sens, că, în timp ce extremiștii I.R.A. vor să împingă lucrurile spre declanșarea unui război civil „pentru alipirea Irlandei de nord la Republica Irlanda", extremiștii protestanți vor să dovedească că guvernul condus de Chichester Clark este prea slab pentru a face față situației din Ulster și ar fi necesară mai multă fermitate față de catolici. „Durii" din Partidul unionist (protestant) al primului ministru au cerut un vot de încredere în guvern și se pare că, după evenimentele de miercuri, șansele cabinetului Chichester Clark de a supraviețui s-au redus foarte mult.

În cercurile oficiale din Londra, Belfast și Dublin s-a protestat energic împotriva crimelor comise. În Camera Comunelor, ministrul de interne Maudling a subliniat joi după-amiază că este vorba despre „crime săvîrșite cu sînge rece de o minoritate de teroriști înarmați". Ministrul a confirmat că „în Irlanda de nord operează mai multe organizații teroriste și este obligația poliției să-i găsească pe vinovați".

În Parlamentul Irlandei de nord s-a cerut adoptarea unor măsuri severe. Miercuri, la Belfast a sosit o nouă unitate militară britanică, astfel că numărul soldaților englezi din Ulster se ridică acum la 8.200.

SCURTE ȘTIRI

SOFIA

La 11 martie, la Sofia a fost semnat acordul dintre guvernele Republicii Socialiste România și Republicii Populare Bulgaria cu privire la facilitarea călătoriilor cetățenilor lor, în zona micului trafic de frontieră. Din partea română, acordul a fost semnat de către Eugen Luchian, șef de secție la Consiliul de Miniștri, iar din partea bulgară de Kiril Nestorov, adjunct al ministrului afacerilor externe.

MOSCOVA

Ministerul Afacerilor Externe al U.R.S.S. a remis Ambasadei americane din Moscova o notă de protest în legătură cu anunțarea de către S.U.A. a unor planuri de efectuare, în luna martie, a unor explozii submarine în partea de vest a Oceanului Atlantic. În notă se relevă, precizează agenția T.A.S.S., că aceste acțiuni ale S.U.A. contravin normelor unanim recunoscute ale dreptului internațional și încalcă principiul libertății de navigație în marea deschisă.

TOKIO

Delegația de prietenie Japonia—China pentru schimburile în domeniul agriculturii, condusă de Tadashi Yaoita, care a făcut o vizită în R.P. Chineză, s-a înapoiat la Tokio. La înapoiere — relatează agenția China Nouă — membrii delegației au declarat că vor milita pentru dezvoltarea schimburilor japono-chineze în domeniul agriculturii și al schimbului de vizite ale agricultorilor din cele două țări și își vor aduce contribuția la promovarea prieteniei nipono-chineze și la restabilirea relațiilor diplomatice dintre Japonia și R.P. Chineză.

SANTIAGO DE CHILE

Senatul Republicii Chile s-a întrunit în sesiune extraordinară pentru a stabili dacă și în ce măsură unele persoane oficiale, autohtone sau străine, sînt implicate în recentul complot dejucat, pus la cale de C.I.A. pentru a provoca o scădere masivă a prețului cuprului chilian pe piața internațională. Președintele Salvador Allende a trimis participanților la sesiune o scrisoare în care anunță hotărîrea guvernului chilian de a cerceta împrejurările care au favorizat organizarea complotului și de a lua toate măsurile de pedepsire a vinovaților.

WASHINGTON

Purtătorul de cuvînt al Departamentului de Stat, Robert Mc Closkey, a declarat marți la Washington că Statele Unite ar dori să reia legăturile diplomatice cu o serie de țări, printre care și Republica Arabă Unită.

ROMA

Francesco de Martino, vicepreședinte al Consiliului de Miniștri al Italiei, a fost ales președinte al Partidului socialist italian în cadrul reuniunii Comitetului Central al acestui partid, care și-a deschis miercuri lucrările la Roma. Funcția de președinte al P.S.I. a rămas vacantă din luna iulie 1969, cînd Nenni s-a retras din activitatea politică.

PORT AU PRINCE

Un nou complot militar organizat de 40 de ofițeri împotriva dictatorului haitian Francois Duvalier a fost descoperit în capitala țării, Port au Prince. Încercarea de răsturnare a regimului dictatorial are loc în momentul în care forțele armate au fost puse în stare de alertă, ca urmare a înrăutățirii relațiilor dintre Haiti și Republica Dominicană.

MONTEVIDEO

Procurorul general uruguayan, Cuido Berro Oribe, răpit miercuri de membri ai organizației clandestine „Tupamaros" va fi judecat de această organizație pentru „o serie de neregularități" în conducerea organelor de justiție — a anunțat postul de radio național, care a intrat în posesia unui comunicat al acestei organizații. Oribe este acuzat că a propus Curții Supreme deferirea către tribunalele militare a mai multor persoane arestate și acuzate de a fi membre ale organizației Tupamaros. Menținerea procurorului general uruguayan în captivitate, menționează comunicatul, ar putea dura mai multe zile, pînă cînd cazul său va putea fi „elucidat".

BELGRAD

La Belgrad a fost semnat acordul dintre firmele „Elektroiztok" și „Progresiv Invest" cu privire la construirea unei linii de înaltă tensiune între orașul Niș și frontiera bulgară, transmite agenția B.T.A. Construcția liniei, care va lega sistemele energetice ale Iugoslaviei și Bulgariei, va fi terminată pînă la sfîrșitul anului curent.

PHENIAN

La Phenian a sosit o delegație comercială guvernamentală finlandeză, pentru a purta convorbiri cu reprezentanții R.P.D. Coreene.

BRAZILIA — Ploile torențiale care s-au abătut recent asupra orașului Rio de Janeiro și în împrejurimi au provocat moartea a cel puțin 100 de persoane. Alte 10.000 de persoane au rămas fără adăpost. IN CLIȘEU: Familie pe acoperișul casei, inundate de apele rîului Rio, așteaptă elicopterul salvator.

PIAȚA COMUNĂ

O nouă reuniune, o nouă amînare

BRUXELLES 11 (Agerpres)

O nouă reuniune, o nouă amînare, astfel consemnează observatorii politici rezultatul întîlnirii de două zile a miniștrilor agriculturii din țările membre ale Pieței comune, care au dezbătut, în special, problema adoptării prețurilor comunitare pentru actuala campanie agricolă. Cei șase miniștri se vor reuni la Bruxelles, poate încă de două ori, luna aceasta, în vederea definitivării prețurilor, al căror nivel este considerat nesatisfăcător și contestat de majoritatea agricultorilor din țările C.E.E. S-a hotărît ca următoarea reuniune să aibă loc în ziua de 24. De asemenea, pentru orice eventualitate, s-a prevăzut o întîlnire și la sfîrșitul lunii. Desigur, la fixarea acestor reuniuni s-a avut în vedere faptul presant că noile prețuri comunitare la produsele agricole trebuie să intre în vigoare la 1 aprilie. Or, dificultățile privind adoptarea acestora, întîmpinate la reuniunile de pînă acum, i-au determinat pe miniștrii agriculturii la prudență.

R. F. a GERMANIEI — La Bonn a avut loc o mare demonstrație, la care au participat peste 40.000 de fermieri, protestînd împotriva politicii agrare a guvernului privind fixarea noilor prețuri la produsele agricole ale Pieței comune.

Veniturile muncitorilor agricoli vor fi mai mici anul acesta, deși productivitatea muncii a crescut. IN CLIȘEU: Aspect de la demonstrația din Piața Centrală a Bonnului. Demonstranții poartă un sicriu simbolic.

Dezvăluirile unui ofițer polonez în legătură cu activitatea postului de radio „Europa liberă"

VARȘOVIA 11 (Agerpres)

După cum anunță agenția P.A.P., la Varșovia a avut loc o conferință de presă a lui Andrzej Czechowicz, ofițer al serviciului de informații al Ministerului Afacerilor Interne al R.P. Polone, care s-a înapoiat recent în țară, după ce a lucrat timp de șase ani la postul de radio „Europa liberă", fără a i se descoperi adevărata calitate. Andrzej Czechowicz, care a ținut conferința de presă a treia zi după înapoierea în patrie, este în vîrstă de 33 de ani, absolvent al Facultății de istorie a Universității din Varșovia, și a primit gradul de căpitan, după îndeplinirea acestei misiuni.

Misiunea lui Czechowicz a început printr-o călătorie în Marea Britanie, după care a urmat întoarcerea spre patrie prin R.F. a Germaniei, unde a solicitat „azil politic". Curînd a fost „recrutat" de filiala poloneză a postului de radio „Europa liberă" din Munchen — fapt în concordanță directă cu scopul misiunii primite în patrie: obținerea de informații privind activitatea centrelor de diversiune ideologică din Vest și, în special, a postului de radio „Europa liberă".

Activitatea în cadrul acestui post de radio a arătat căpitanul Czechowicz, implică atragerea automată la colaborarea cu reprezentanții serviciilor de informații ale S.U.A. Această „colaborare", a relevat el în continuare, i-a deschis porțile celei mai secrete secții a postului de radio — așa-numitul „Departament de studii și analize pentru Europa răsăriteană", loc unde a putut cunoaște faptele cele mai tainice legate de activitatea de spionaj și diversionist-propagandistică a centrului din Munchen, unde a aflat planurile „Europei libere" privind Polonia și alte țări socialiste, relațiile financiare, organizatorice și personale ale postului cu organizațiile de spionaj, metodele de lucru.

Referindu-se la mijloacele de subzistență ale postului „Europa liberă", căpitanul Czechowicz a arătat că, în urma celor 6 ani petrecuți acolo, poate afirma că acesta este practic în întregime finanțat și controlat de C.I.A., donațiile particulare reprezentînd o cotă infimă.

CALEIDOSCOP

ROMA 11 (Agerpres). — Pentru prima dată în ultimii 25 de ani, cantitatea de pește prins în cursul anului 1969 în întreaga lume a scăzut față de anul precedent, valoarea comerțului mondial cu produse pescărești crescînd, însă, datorită majorării prețurilor. Potrivit anuarului statistic al F.A.O. pentru anul amintit, în 1969 a fost pescuită o cantitate de 63,1 milioane tone de pește, față de cifra record a anului anterior, 64,3 milioane tone. De asemenea, a scăzut și volumul exportului mondial de pește și produse de pescărie, excluzînd balenele, de la 7,8 milioane tone (în 1968) la 7,3 milioane tone. Valoarea acestora a crescut însă cu 200 milioane față de anul 1968, ajungînd în 1969 la 2 78 miliarde dolari.

*

BELGRAD 11 (Agerpres). — Unele zone din sudul R.S.F. Iugoslavia au fost recent acoperite de o mantie de zăpadă... galbenă. Specialiștii au ajuns la concluzia că fenomenul are drept cauză amestecul produs la mari înălțimi între ninsoarea obișnuită și particule fine de nisip saharian transportate de vînturi peste Marea Mediterană.

*

PRAGA 11 (Agerpres). — Un viscol extrem de violent, atingînd 130 kilometri pe oră, a transformat joi dimineața Praga — potrivit expresiei folosite de agenția C.T.K. — într-un „iad alb". În plină zi, vizibilitatea s-a redus la sub o sută de metri. Viscole puternice au bîntuit și în alte regiuni ale Cehoslovaciei. La Ostrava, furtuna de zăpadă, deși a durat puțin, a provocat, prin lipsa de vizibilitate, întreruperea traficului orășenesc. „Întunericul alb" s-a lăsat pentru o vreme și peste cunoscuta stațiune balneară Karlovy Vary și zona înconjurătoare.

*

COPENHAGA 11 (Agerpres). — O violentă furtună s-a abătut asupra regiunilor de sud ale Suediei și Danemarcei. Aerodromurile daneze au fost închise traficului aerian. Începînd de miercuri seara, se înregistrează perturbații serioase în traficul rutier și feroviar, precum și în distribuirea curentului electric.

*

ROMA 11 (Agerpres). — Experții degustători de băuturi sînt de părere că un nou produs alcoolic are șanse să intre pe piața internațională alături de alte băuturi consacrate. Este vorba de „Grappa" italiană, vîndută cîndva ca medicament și devenită între timp o băutură națională. Grappa este un fel de rachiu tare, fără culoare, preparat din tescovină, avînd în medie o tărie de 40 grade. Este produsă în special în regiunea Veneto și în împrejurimile Piemontului, avînd, în funcție de proveniență, un gust aspru sau dulce și aromat.

În secolul al XVIII-lea, Grappa era recomandată de medici ca un antidot pentru diversele tulburări ale stomacului.

*

NEW YORK 11 (Agerpres). — La Galeriile Bernet din New York au fost puse în vînzare mai multe tablouri ale colecției, aparținînd multimilionarului Huntington Hartford. „Am făcut o afacere bună colecționînd tablourile", spunea recent Hartford. Într-adevăr, afirmațiile sale au fost confirmate. Un tablou de Monet pe care îl cumpărase, în urmă cu 18 ani, cu numai 28 000 dolari, a fost vîndut cu 500 000 dolari.

Redacția și Administrația: strada Vasile Alecsandri nr. 8 — Iași, Telefon 14127.

Tiparul: Intreprinderea poligrafică Iași, str. Vasile Alecsandri nr. 6. Telefon 14620

BIBLIOTECA CENTRALĂ UNIVERSITARĂ „M. EMINESCU" IAȘI

Proletari din toate țările, uniți-vă!

Flacăra Iașului

Organ al Comitetului județean Iași al P.C.R. și al Consiliului popular județean

Anul XXVII, nr. 7614 | Sîmbătă, 13 martie 1971 | 6 pagini, 30 bani

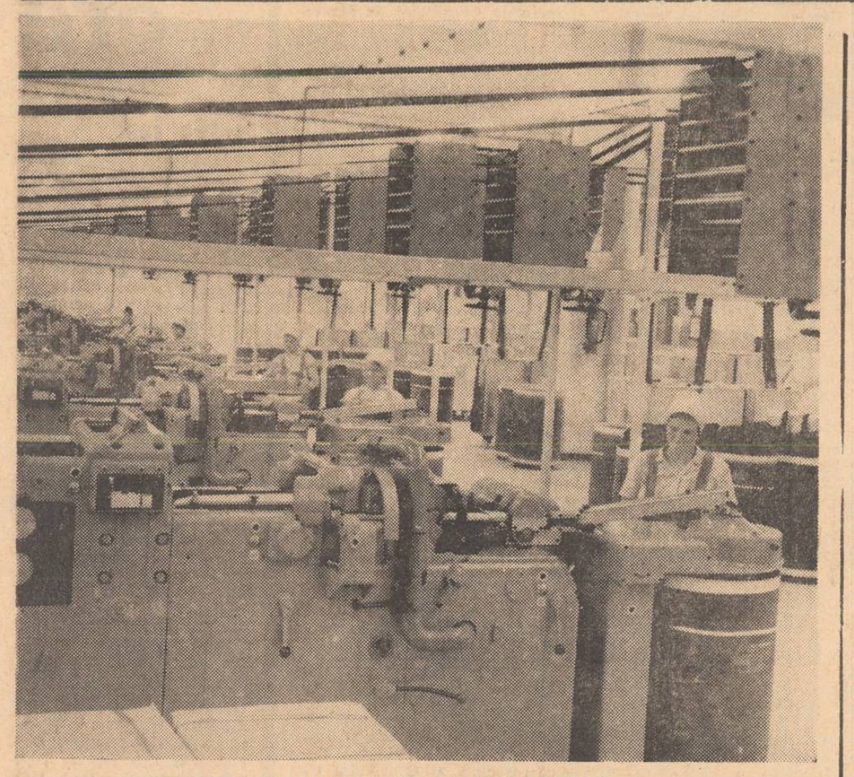

Imagine de la Uzina de fibre sintetice din Iași.

Contractul economic – un eficient instrument de planificare

Convorbire cu tov. Elias SCHULIMSOHN
arbitru de stat șef la Arbitrajul de stat interjudețean Iași

În ansamblul măsurilor de perfecționare a conducerii și planificării economiei naționale preconizate de conducerea superioară de partid și de stat se înscrie și legea contractelor economice, adoptată la 29 decembrie 1969, de către Marea Adunare Națională și intrată în vigoare la data de 1 martie 1970.

Această lege instituie cadrul juridic nou, superior, de încheiere, modificare și executare a contractelor economice pe care organizațiile socialiste le încheie atît pentru aprovizionarea tehnico-materială cît și pentru valorificarea producției realizate.

Pornind de la aceste considerente, recent, am avut o convorbire cu tovarășul **E. Schulimsohn**, arbitru de stat șef la Arbitrajul de stat interjudețean Iași.

Red.: Conceput în lumina noii reglementări ca un instrument de planificare, contractul economic, alături de funcțiile sale juridice, capătă și funcții economice. Cum se materializează acestea?

E. Schulimsohn: Întrucît conducerea, pe baza planului de dezvoltare a economiei naționale, este o caracteristică principală a economiei socialiste, legiuitorul a prevăzut la art. 2 din Legea contractelor economice că acesta (contractul) este un instrument de planificare care servește la fundamentarea planurilor anuale, pe baza prevederilor din planul cincinal sau de perspectivă. Ca o consecință a acestei funcții atribuită contractului economic, el nu mai reprezintă oglindirea mecanică a unor repartiții primite de la centru, de la organele tutelare, ci este rezultatul unui dialog fructuos între beneficiari și furnizori.

În modul acesta pot fi înlăturate fenomenele de centralism excesiv care au făcut ca în trecut unele întreprinderi să producă fără să aibă desfacerea asigurată, creîndu-se astfel stocuri supranormative ce imobilizau mijloacele circulante ale producătorilor și care nici nu apăreau sancționabile sub imperiul legii anterioare. Ori se ocazionau după perfectarea contractului diferite dispoziții de anulare, din partea organelor tutelare, ceea ce dădea loc la o instabilitate a raporturilor contractuale dintre părțile semnatare. De data aceasta, sub imperiul noii legi, contractul devine o pîrghie puternică a asigurării ritmicității în aprovizionarea tehnico-materială a întreprinderilor.

Red.: Ținînd seama de faptul că planul anual cît și contractul economic se găsesc într-o interdependență cu totul nouă, vă rugăm să ne spuneți cum asigură metodologia de contractare și elaborare a planurilor anuale caracterul real, executabil atît al contractului economic cît și al planului anual?

E. Schulimsohn: Întregul complex de măsuri cuprins în această lege, contribuie la încheierea unor contracte ce reflectă cît mai real nevoile economiei naționale și care asigură totodată o aprovizionare tehnico-materială continuă, știind că în conformitate cu prevederile art. 3 din Legea contractelor economice, acestea se încheie înainte de începerea perioadei de plan și în unele situații prevăzute de dispoziția normativă cu minimum 6 luni înainte de începerea perioadei de plan. Totodată, pentru a se da contractului economic o eficacitate și mai mare decît în trecut, se cuvine a menționa și despre prevederile Hotărîrii Consiliului de Miniștri nr. 306 din 24 martie 1970, care arată sancțiunile ce se aplică părților contractante atunci cînd se săvîrșesc abateri în executarea obligațiilor asumate. Dispoziția normativă a stabilit în același timp și principiul răspunderii personale pentru prejudiciile aduse întreprinderilor de către angajați.

Convorbire realizată de
Eugeniu ZIDĂRIȚA

(continuare în pag. a 5-a)

Lucrările conferinței Consiliului județean pentru educație fizică și sport

În cursul zilei de ieri, la Iași a avut loc conferința Consiliului județean pentru educație fizică și sport. Au participat membrii consiliului, iar ca invitați, secretari ai comitetelor orășenești și comunale de partid, reprezentanți ai consiliilor populare din județ, ai organizațiilor obștești, președinți de cluburi și asociații sportive, profesori de educație fizică, antrenori, instructori, activiști și sportivi fruntași, ziariști.

La lucrările conferinței au fost prezenți tovarășii: conf. univ. Petre Mălcomete, secretar al Comitetului județean de partid, conf. dr. Emil Ghibu, vicepreședinte al Consiliului Național pentru Educație Fizică și Sport, Ioan Savin, vicepreședinte al Comitetului executiv al Consiliului popular județean.

Darea de seamă a fost prezentată de Gh. Tatu, președintele C.J.E.F.S. La discuții au participat tovarășii: Paul Cercel, decanul Facultății de educație fizică; Vintilă Mărdărescu, antrenorul echipei de fotbal Politehnica; prof. univ. Tiberiu Golgoțiu, prorector al Institutului politehnic, președintele clubului Politehnica; prof. emerit Sterie Rădoi, inspectorul general al Inspectoratului școlar județean; Carol Horvath, profesor la Școala generală nr. 3 Pașcani; Costache Pulu, secretarul Comitetului orășenesc de partid Tg. Frumos, primarul orașului; Ioan Izvoranu, secretarul Federației române de rugbi; Constantin Ioanițescu, lector la Universitatea „Al. I. Cuza"; Aurelia Căunei — Ichim, maestră a sportului, căpitanul echipei de volei Penicilina; conf. univ. Alexandru Merică, maestru al sportului; Pavel Ciornei, președintele asociației sportive de la Uzina de reparații auto Iași; prof. Romică Roman, șeful comisiei sportive din cadrul Consiliului județean al Organizației pionierilor; Ioan Șorcaru, șeful resortului sportiv al Comitetului județean U.T.C.; dr. Ioan Apostol, Dispensarul medico-sportiv; Gheorghe Gîlcă, planorist, maestru emerit al sportului; Valentin Paraschiv, președintele clubului sportiv Nicolina; Nicolae Manolache, președintele Consiliului județean al sindicatelor; Ioan Savin, vicepreședinte al Consiliului popular județean; Victor Firea, secretarul Federației române de atletism. Vorbitorii au reliefat realizările obținute în domeniul sportului de masă și de performanță, au sugerat noi metode, mijloace de ridicare pe o treaptă superioară a activității de educație fizică și sport din județul Iași.

În cuvîntul său, conf. univ. Petre Mălcomete, secretar al Comitetului județean de partid, după ce a apreciat amploarea pe care au căpătat-o în ultimii ani în județ sportul, educația fizică, precum și frumoasele rezultate obținute în unele ramuri de sport, a stăruit asupra cîtorva dintre deficiențele ce s-au manifestat în acest important domeniu de activitate. „Pornind de la necesitatea adîncirii necontenite a caracterului de masă al întregii mișcări sportive — a spus vorbitorul — se impune ca la nivelul tuturor unităților economice, localităților rurale, asociațiilor, cluburilor, orașelor și al județului, să se intensifice munca de antrenare a oamenilor muncii, în special a celor tineri, în practicarea sportului, mai ales a gimnasticii. Inițierea de concursuri pe ramuri de sport, serbări și demonstrații, campionate, întreceri pentru titlul de cel mai puternic, cel mai iute, cel mai îndemînatic etc. ar avea darul de a înviora activitatea, de a stimula și atrage tineretul. Se impune, de asemenea, o primenire și dinamizare a stilului de muncă la toate nivelele. Situînd în centrul sferei de interes sportul de masă — a continuat vorbitorul — e necesar să se urmărească îndeaproape recrutarea, pregătirea și promovarea celor mai talentate elemente pentru sportul de performanță. Și, în acest domeniu, este absolută nevoie de instaurarea unui spirit de disciplină și colaborare, de o atitudine demnă pe terenul de sport și în afara lui, pe măsura renumelui de care se bucură Iașul în întreaga țară". În finalul cuvîntului său, vorbitorul a spus: „Cu aceste gînduri vreau să încheiu și vă rog să-mi îngăduiți să urez, în numele Comitetului județean de partid, mult spor la muncă noului organ, iar mișcării sportive ieșene — succes deplin pe drumul progresului și afirmării".

În încheiere, a luat cuvîntul conf. dr. Emil Ghibu, vicepreședinte al C.N.E.F.S., care, subliniind rezervele existente în întreprinderile ieșene, în școli și facultăți pentru dezvoltarea pe un plan superior a sportului, a făcut recomandări prețioase noului organ de conducere al C.J.E.F.S. Iași.

Au fost apoi desemnate Consiliul județean pentru educație fizică și sport și biroul acestuia. Noul președinte al C.J.E.F.S. Iași este prof. Ioan Șorcaru. Vicepreședinți: profesorii Ioan Iacob și Nicolae Ololeru.

La sfîrșit, într-o atmosferă de entuziasm, conferința a adoptat textul unei telegrame adresate Comitetului Central al partidului, personal tovarășului Nicolae Ceaușescu.

Plenara Consiliului oamenilor muncii de naționalitate maghiară din țara noastră

În Capitală, s-au desfășurat vineri, 12 martie, lucrările Plenarei Consiliului oamenilor muncii de naționalitate maghiară din Republica Socialistă România.

La lucrările plenarei au luat parte tovarășii Nicolae Ceaușescu, Ion Gheorghe Maurer, Manea Mănescu, Janos Fazekas, Leonte Răutu, Miron Constantinescu, Mihai Gere.

Au participat, de asemenea, membri ai C.C. al P.C.R., miniștri, conducători ai unor instituții centrale și organizații obștești, redactori șefi ai presei centrale, invitați din rîndul populației de naționalitate maghiară din Capitală și din județele din Transilvania și Banat, precum și reprezentanți ai Consiliului oamenilor muncii de naționalitate germană.

Participanții au făcut o caldă primire tovarășului Nicolae Ceaușescu, celorlalți conducători de partid și de stat, a căror prezență la lucrările plenarei constituie o nouă și elocventă dovadă a grijii și preocupărilor continue ale conducerii partidului, secretarului său general, pentru soluționarea problemelor actuale care privesc viața oamenilor muncii aparținînd naționalităților conlocuitoare din țara noastră.

Ordinea de zi a plenarei a cuprins:

1. Raportul de activitate al Biroului Consiliului oamenilor muncii de naționalitate maghiară.

2. Probleme organizatorice.

Lucrările plenarei au fost deschise de tovarășul Carol Kiraly, membru supleant al Comitetului Executiv al C. C. al P.C.R., prim-secretar al Comitetului județean-Covasna al P.C.R., vicepreședinte al Consiliului oamenilor muncii de naționalitate maghiară.

Raportul a fost prezentat de tovarășul Ștefan Peterfi, vicepreședinte al Consiliului de Stat, președintele Consiliului oamenilor muncii de naționalitate maghiară.

Raportul a prilejuit o cuprinzătoare trecere în revistă a activității oamenilor muncii de naționalitate maghiară din țara noastră, alături de întregul nostru popor, pentru înfăptuirea programului amplu de dezvoltare multilaterală a României socialiste, de înflorire continuă a țării.

Pe marginea raportului prezentat au urmat discuții. În cuvîntul lor, vorbitorii și-au exprimat profunda recunoștință față de politica înțeleaptă marxist-leninistă a partidului nostru de rezolvare justă a problemei naționale pe baza egalității depline în drepturi a tuturor oamenilor muncii din țara noastră, indiferent de naționalitate, pentru grija ce o poartă bunăstării materiale și spirituale a tuturor cetățenilor țării — români, maghiari, germani și de alte naționalități — care umăr la umăr participă activ la ridicarea pe noi culmi de progres și civilizație a patriei comune — Republica Socialistă România. Ei și-au manifestat totala lor adeziune la programul măreț elaborat de Congresul al X-lea al P.C.R., și s-au angajat ca, alături de toți oamenii muncii din patria noastră, să contribuie neobosit la traducerea lui în viață.

În încheierea dezbaterilor a luat cuvîntul tovarășul **NICOLAE CEAUȘESCU**, secretar general al Partidului Comunist Român, președintele Consiliului de Stat al Republicii Socialiste România.

Cuvîntarea a fost ascultată cu deosebit interes și subliniată în repetate rînduri de vii și îndelungi aplauze.

Mulțumind secretarului general al partidului, în numele Consiliului oamenilor muncii de naționalitate maghiară, al tuturor participanților, pentru prezența sa la lucrările plenarei, pentru prețioasele îndrumări și indicații date cu acest prilej, tovarășul Ștefan Peterfi a spus: Asigurăm conducerea partidului, pe dumneavoastră, tovarășe Ceaușescu, că în deplină unitate și coeziune cu poporul român, cu oamenii muncii români, noi, oamenii muncii de naționalitate maghiară, alături de celelalte naționalități conlocuitoare, nu vom precupeți nici un efort, vom munci cu devotament și abnegație pentru înfăptuirea neabătută a politicii Partidului Comunist Român, a programului stabilit de Congresul al X-lea, în vederea făuririi societății socialiste multilateral dezvoltate în patria noastră comună — România socialistă.

La punctul 2 al ordinei de zi au fost cooptați ca membri ai Consiliului oamenilor muncii de naționalitate maghiară tovarășii: Krizbay Elisabeta, muncitoare la Fabrica de mobilă din Aiud, vicepreședinte al Consiliului județean Alba al oamenilor muncii de naționalitate maghiară, prof. Rehon Iosif, inspector șef adjunct la Inspectoratul școlar al județului Arad, Szabo Irina, muncitoare la Fabrica de confecții din Arad, prof. Portik Adalbert, inspector școlar, președintele Consiliului județean Bistrița-Năsăud al oamenilor muncii de naționalitate maghiară, Gaspar Rozalia, muncitoare la Fabrica de mobilă din Bistrița, Solyom Iolanda, muncitoare la Fabrica „Dezrobirea" din Brașov, Kiss Dezideriu, inginer la Exploatarea minieră—Căpeni, Nagy Zoltan, muncitor la Combinatul de industrializare a lemnului—Tg. Secuesc, Szabo Iolanda muncitoare la Fabrica de confecții din Miercurea-Ciuc, Mogyorosi Emeric, inginer la Centrala carboniferă—Petroșani, conf. univ. dr. Antalfi Andrei, de la Institutul medico-farmaceutic din Tg. Mureș, președintele Consiliului județean—Mureș al oamenilor muncii de naționalitate maghiară, Hajdu Gyozo, redactor șef al revistei „Igaz Szo", prof. dr. docent Puskas Gheorghe, rectorul Institutului medico-farmaceutic din Tg. Mureș, Gyori Adalbert, cooperator, vicepreședinte al Consiliului județean Satu Mare al oamenilor muncii de naționalitate maghiară, Acs Aloiz, actor, directorul Teatrului de stat din Satu Mare, Bohm Carol, activist al Comitetului municipal Satu Mare al U. T. C., Takacs Ludovic, maistru mecanic la Exploatarea minieră — Sărmășag, Keresztes Kalman, croitor la Fabrica de confecții „Steaua roșie" din Sibiu, prof. Pongracz P. Maria, ziaristă, secretară a Consiliului județean Timiș al oamenilor muncii de naționalitate maghiară, Karancsi Gheorghe, directorul Fabricii de nasturi din Jimbolia, Huszar Sandor, scriitor, redactor șef al revistei „A Het", Marki Zoltan, consilier la Comitetul de Stat pentru Cultură și Artă, Demeny Ludovic, membru corespondent al Academiei de Științe Sociale și Politice, cercetător științific principal la Institutul de istorie „Nicolae Iorga", și Pusztai Kalman, secretar al Consiliului Uniunii Asociațiilor Studenților din România.

Plenara a eliberat din Biroul Consiliului oamenilor muncii de naționalitate maghiară și din funcția de vicepreședinte al Consiliului pe tovarășul dr. Maros Tiberiu.

Plenara a cooptat în Biroul Consiliului pe tovarășul Antalfi Andrei, conferențiar universitar la Institutul medico-farmaceutic din Tg. Mureș, președintele Consiliului județean Mureș al oamenilor muncii de naționalitate maghiară.

De asemenea, plenara a cooptat în Birou și a ales în funcția de vicepreședinte al Consiliului pe tovarășii: Bodor Pal, scriitor, redactor șef la Comitetul de radioteleviziune, Domokos Geza, scriitor, directorul Editurii „Kriterion", Halasz Zoltan, muncitor la Uzinele „Unio" din Satu Mare, Fazekas Ludovic, prim-secretar al Comitetului județean—Harghita al P.C.R., președintele Consiliului popular județean, și Szabo Adalbert, muncitor la Uzinele „Înfrățirea" din Oradea.

(Agerpres)

În Capitală

Mitingul de solidaritate cu lupta poporului vietnamez

Peste 3 000 de cetățeni ai Capitalei, muncitori, intelectuali, tineri și veterani ai luptelor revoluționare au participat, vineri după-amiază, la mitingul organizat în Sala Palatului Republicii Socialiste România, cu prilejul vizitei în țara noastră a delegației Guvernului Revoluționar Provizoriu al Republicii Vietnamului de sud, condusă de ministrul afacerilor externe, doamna Nguyen Thi Binh.

Pe fundalul scenei Sălii Palatului se aflau drapelele celor două țări, sub care, în limbile română și vietnameză, era înscrisă urarea: „Trăiască prietenia și solidaritatea frățească dintre poporul român și eroicul popor vietnamez".

Au fost intonate imnurile Republicii Socialiste România și Republicii Vietnamului de sud.

În prezidiu, împreună cu doamna Nguyen Thi Binh și membrii delegației Guvernului Revoluționar Provizoriu al Republicii Vietnamului de sud, au luat loc tovarășii: Emil Bodnaraș, membru al Comitetului Executiv, al Prezidiului Permanent al C.C. al P.C.R., vicepreședinte al Consiliului de Stat, Paul Niculescu-Mizil, membru al Comitetului Executiv, al Prezidiului Permanent, secretar al C.C. al P.C.R., Ilie Verdeț, membru al Comitetului Executiv, al Prezidiului Permanent al C.C. al P.C.R., prim-vicepreședinte al Consiliului de Miniștri, Dumitru Popa, membru al Comitetului Executiv al C.C. al P.C.R., prim-secretar al Comitetului municipal București al P.C.R., primarul general al Capitalei, Corneliu Mănescu, ministrul afacerilor externe, George Macovescu, prim-adjunct al ministrului afacerilor externe, Suzana Gâdea, președinta Consiliului Național al

(continuare în pag. a 2-a)

ÎN PAGINA A 3-A

Pagină specială

Omul și cerințele sale — în centrul atenției partidului

Noul lăcaș al Facultății de chimie — în plină construcție

Luna trecută au început la Iași lucrările de construcții la un nou și important obiectiv al actualului cincinal, menit a contribui la dezvoltarea bazei materiale a învățămîntului superior. Este vorba de un nou lăcaș al Facultății de chimie—o primă parte componentă a viitorului Institut politehnic—amplasat pe malul stîng al Bahluiului, nu departe de Complexul studențesc „Tudor Vladimirescu".

Construcția este încredințată Șantierului nr. 2 al Întreprinderii nr. 4 construcții-montaje Iași. Sub conducerea maistrului Ioan Suci, echipele de constructori au realizat pînă în prezent turnarea fundației la unul din cele trei tronsoane ale viitorului edificiu.

Ing. ALEX KÜR
(pentru concursul nostru de informații)

CARNET IEȘEAN

Eroism cotidian

Multe sînt faptele de eroism săvîrșite de oamenii zilelor noastre. Ne-am reamintit cum, astă-vară, apele rîului Siret au ieșit din matcă și s-au revărsat peste pămînturile mănoase ale Hălăuceștilor, sufocînd culturile de pe zeci și zeci de hectare. În retragerea lor, apele au căutat să-și croiască spre matcă un alt drum, punînd în pericol alte culturi. Comuniștii și alături de ei numeroși țărani cooperatori au sărit ca unul să apere averea obștei. Lucrînd continuu, timp de 24 de ore, în apa pînă la piept, transportînd saci plini cu nisip pe spinarea cailor, ei au reușit să astupe breșa și să înlăture astfel alte pagube.

Zile și nopți în șir, locuitorii din satele de pe malul Prutului, și alături de ei ostașii, au luptat cu apele salvînd sate, bunurile cooperativelor agricole și ale altor unități. În timpul cumplitelor calamități naturale din vara anului trecut, întregul popor a dat dovadă de eroism, apărînd viețile în primejdie, avuția cetățenilor și a patriei.

Pildele de eroism nu trebuie căutate numai în situații excepționale ca cele care ne-au încercat nu de mult țara. Fapte la fel de demn de prețuit găsim și în viața cotidiană cînd adevărații eroi rămîn, de obicei, anonimi. Pe un viscol cumplit, o echipă de electricieni a plecat pe traseul înaltei tensiuni pentru a înlătura o defecțiune. A fost o misiune grea, riscantă, dar pînă la urmă echipa de electricieni a îndeplinit-o în mod exemplar.

Nu de mult, ing. Ștefan Vișoianu, președintele cooperativei agricole din Ciurea, ne-a relatat un fapt. Înconjurate de păduri care-și întrerup întinderile aproape de poalele munților, stînele acestei unități au plătit deseori, în sezonul zăpezilor, tribut lupilor. Președintele C.A.P.-ului ne-a povestit cum într-o iarnă, sălbăticiunile au intrat într-unul din ocoalele oilor și au făcut ravagii. Nu mai puțin de 40 de oi au fost victimele acestui atac. În fața unei astfel de lipse de vigilență din partea ciobanilor pentru apărarea bietelor ovine, adunarea generală a cooperativei a hotărît să schimbe paza. Va fi aceasta din urmă la înălțimea misiunii ce o va avea de îndeplinit?

Și iată că această iarnă a ținut parcă să-i verifice vigilența. Într-o seară, la post (fiindcă niciodată turmele n-au rămas singure), era Dumitru State. Era treaz. (De altfel, nu putea dormi niciodată cînd era de rînd noaptea, fiindcă avea în grijă o avere care era și a lui). Cum stătea de veghe, auzi deodată dulăii urlînd și turma agitîndu-se. Cu furca în mînă a dat năvală în ocol. Două lumini scînteietoare țîșnite dintr-o namilă apărută la marginea turmei l-au țintuit locului. N-a dat înapoi. S-a avîntat cu iuțeală, aplicînd o lovitură fulgerătoare. Fiara a rămas cu colții înfipți în pămînt, nemairidicînd obișnuitul „tribut".

Cîte asemenea fapte deosebite, de eroism cotidian am putea spune, nu sînt săvîrșite, însă fără ca ele să ajungă la urechile noastre?

Gheorghe GHINDĂ

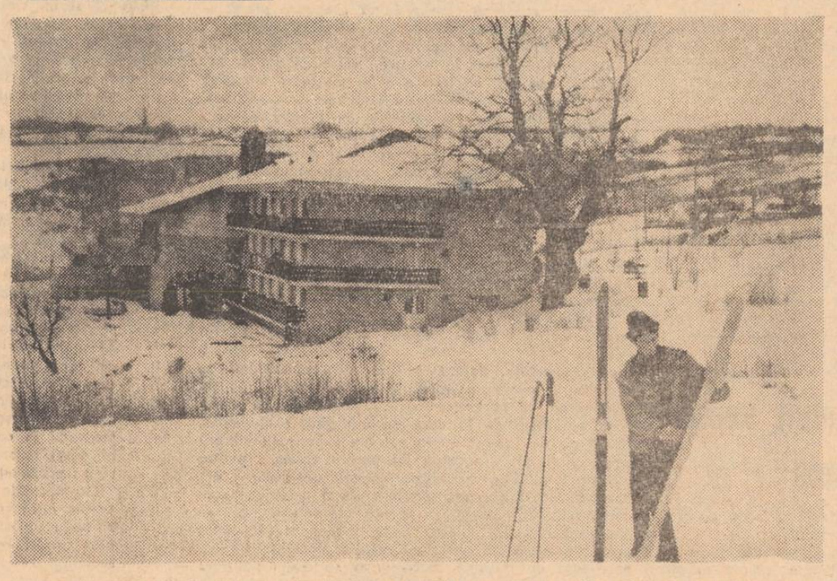

L. Stratulat, tehnician principal la C.E.I.L. — Iași: „Motelul de la Bucium".
(pentru concursul nostru de fotografii)

Prima locomotivă Diesel-electrică de 2500 CP

Prima locomotivă Diesel-electrică de 2.500 CP., realizată la Uzina „Electroputere" din Craiova, a trecut cu succes probele înscrise în procesul său tehnologic. După părerea specialiștilor, aceasta s-a comportat bine, înregistrîndu-se astfel un important moment în procesul de diversificare a fabricației de locomotive magistrale, pe care cunoscuta întreprindere craioveană le realizează în colaborare cu numeroase întreprinderi din țară. În stadiul final de execuție se află și cea de-a doua locomotivă de acest fel. Noile tipuri urmează să fie supuse și unui proces de adaptare pentru funcționarea în condițiile climatului tropical.

(Agerpres)

FAPTELE — EXPRESIA CONŞTIINŢEI

Un efort în plus, atunci când interesele colectivului o cer, trezeşte stimă şi admiraţie

Anchetă cu o singură întrebare: „PE CINE PREŢUIŢI MAI MULT DIN COLECTIVUL DV.?"

Cind au auzit intrebarea: „Pe cine preţuiţi mai mult din colectivul dv.?" interlocutorii noştri ne-au mărturisit că se află în mare încurcătură. Despre cine să ne vorbească? In colectivul lor sint mulţi oameni care se bucură de o deosebită stimă. De aceea, am convenit de la inceput să ne cerem scuze pentru inevitabilele omisiuni, dictate de spaţiul limitat ce-l avem la dispoziţie, şi să asigurăm pe toţi cei interesaţi că exprimarea preferinţelor nu umbreşte cu nimic meritele altora care, de asemenea, se află la loc de cinste in colectivele lor şi in conştiinţa celor care ne-au răspuns la intrebare.

Laudă competenţei, muncii sistematice şi spiritului de sacrificiu

La Uzina de prelucrare a maselor plastice ne adresăm lui **Vasile Mancaş**, operator principal în secţia I, atelierul de corpuri suflate. Ne răspunde:

— Preţuiesc pe foarte mulţi dintre tovarăşii mei de muncă. Pe unii pentru o bună pregătire profesională, pe alţii pentru spirit de colegialitate, sau pentru ambele calităţi. L-aş numi pe tovarăşul Aurel Botaru, şeful atelierului nostru. Unii ar putea să spună: Mancaş vrea să se pună bine cu şeful. Zică ce-or vrea, dar eu l-am cunoscut pe tovarăşul Botaru cind era operator principal. Cunoaşte foarte bine maşinile din atelier, tehnologia de producţie şi oricind ajutorul lui este competent. Dar nu numai atit. Tovarăşul Botaru este omul care nu se sperie de greutăţi şi înţelege necesitatea de a depune un efort în plus atunci cind interesele colectivului o cer. Dacă se trece la un nou produs, tovarăşul Botaru urmăreşte cum se comportă noua matriţă nu numai în timpul programului lui reglementar, ci vine şi în schimbul de noapte, să vadă dacă nu s-au ivit probleme noi, pină cind se convinge că totul decurge normal, că toţi operatorii stăpînesc temeinic tehnologia noului produs. Uneori se intimplă să se mai defecteze cite o maşină. In asemenea cazuri este lucru ştiut că tovarăşul Botaru nu se duce acasă decit doar pentru a lua masa, uneori nici atit, îşi ia mincare rece, şi rămine în uzină pină cind maşina respectivă este pusă în funcţiune. Mecanicii, lăcătuşii, electricienii care se ocupă de reparaţii simt ajutorul lui. O sugestie, o idee, o observaţie sint binevenite in asemenea împrejurări. Aşa cum spuneam, cunoaşte foarte bine maşinile şi asta îi permite să ne fie de mare ajutor nouă, tuturor.

Aş vrea să spun însă citeva cuvinte şi despre colegul meu Ioan Pricop. Ne-am cunoscut la Bucureşti, la un concurs de specializare în 1963. I-am remarcat de atunci marea agerime a minţii şi bunăvoinţa de a împărtăşi altora cunoştinţele lui. Aceste calităţi le admir mereu la el. Uneori prelucrăm materii prime din import, foarte pretenţioase. Ca să realizăm cu ele produse de calitate superioară, este necesară o reglare complexă a parametrilor tehnologici. Ei bine, în privinţa prelucrării materiilor prime noi, prietenul meu, Ioan Pricop, poate fi considerat un maestru. După ce stabileşte parametrii optimi, îi scrie în caietul de schimb şi atrage atenţia operatorului care urmează cum să lucreze ca să nu dea greş. Ioan Pricop nu este omul care să ţină pentru el „secretele profesionale", ca să lasă el în evidenţă, ca să arate că numai el este în stare să realizeze ceva deosebit, ci spune tuturor cum a procedat, pentru ca toţi să aibă aceleaşi bune rezultate ca şi el. O dată nu reuşeam noi să scoatem butoaie de 200 de litri la greutatea prevăzută. Lucram amindoi în acelaşi schimb, cele opt ore de lucru erau pe sfirşite şi în caiet prietenul meu nu avea ce scrie după dorinţa lui. Ar fi putut să scrie în caiet că treaba n-a mers bine, urmind ca operatorul care intra în tură să se descurce cum o putea. Dar Ioan Pricop nu concepe să lase pe cineva singur la greu. De aceea, a rămas în continuare. Am rămas şi eu cu el. In cele din urmă, avind şi indrumarea inginerilor, au fost găsiţi parametrii optimi şi atunci am plecat acasă bucuroşi. Eram obosiţi, dar satisfăcuţi că am făcut un lucru bun, că într-un moment dificil nu i-am lăsat singuri pe tovarăşii noştri.

Ca Ion Pricop sint mulţi la noi. Mă gindesc la mecanicul Nicolae Luca, la electricianul Ştefan Anăstăsoaie...

Ne adresăm şi inginerului **Mihai Pascal** din aceeaşi uzină. Răspunsul:

— Lucrez de peste cinci ani în uzină, am fost şef de schimb, dispecer, iar acum sint tehnolog într-o secţie. Profesia mea este aceea de inginer chimist şi îmi preţuiesc mult colegii de breaslă, dar aceasta nu mă opreşte să nu preţuiesc şi pe inginerii de alte specialităţi. Eu îl admir pe inginerul Ioan Dan, energeticianul şef al uzinei. Specialitatea lui este cu totul diferită de a mea, însă l-am văzut la lucru de multe ori în momente de mare încordare pentru întregul colectiv şi mi-am dat seama de calităţile lui profesionale şi nu numai de acestea. Am avut deseori prilejul să constat că numai cunoştinţele profesionale nu sint suficiente pentru a rezolva o problemă sau alta, ci mai este necesară şi capacitatea de a le pune în aplicare. Tovarăşul Ioan Dan are această capacitate, ştie să lucreze sistematic, cu calm şi precizie, nu-şi pierde cumpătul dacă în intervenţiile sale are unele nereuşite. Un defect la o instalaţie automatizată nu poate fi depistat întotdeauna cu uşurinţă. Sint necesare multe verificări. Îmi amintesc cum o dată calandrul Ø 700 s-a oprit în timpul nopţii. Echipa de intervenţie a încercat să-l repună în funcţie dar n-a reuşit, deşi a lucrat vreo 3 ore. Atunci unuia i-a venit ideea să-l cheme de-acasă pe tovarăşul Ioan Dan. A venit. Nu-mi amintesc să fi spus vreodată că nu vine în asemenea împrejurări. Cum a sosit, a cerut aparatele de control şi a început verificarea instalaţiei, pas cu pas, cu un calm desăvirşit. După o oră şi jumătate calandrul era pus din nou în funcţiune. A dat apoi explicaţiile cuvenite şi noi toţi l-am ascultat cu multă admiraţie.

Femeile apreciază mult voinţa şi delicateţea

Ţesătoarea **Constanţa Zaharia** de la Fabrica „Ţesătura" o admiră pe Ecaterina Andrei:

— O văd cum lucrează, foarte concentrată asupra maşinilor, indiferent ce i s-ar intimpla înainte de a intra în secţie. Ştie să lase orice neplăcere la poarta fabricii şi aici să se comporte exemplar. Evidenţiez această calitate, pentru că am observat că starea de spirit cu care o ţesătoare vine la lucru se răsfringe asupra randamentului în muncă. M-am verificat pe mine însămi de multe ori. Atunci cind am avut cite un necaz, am simţit din prima oră de producţie că nu reuşeam să fac faţă ritmului de lucru aşa cum aş fi dorit. De la tovarăşa Ecaterina Andrei am învăţat să mă stăpinesc, să-mi concentrez atenţia asupra lucrului, să-mi autodisciplinez voinţa. Unele dintre noi spun: nu pot, aşa mi-i firea. Trebuie să depunem un efort de voinţă pentru a ne schimba. Ne solicită aceasta nu numai societatea, dar şi interesele noastre personale. Gindiţi-vă că în acest an avem obligaţia să sporim ţesăturile de calitatea I cu 12 la sută faţă de anul trecut. Cum să dăm lucru de calitate bună într-o proporţie mai mare, dacă nu vom reuşi să ne stăpinim nervii? Femeile sint mai nervoase, asta se ştie, dar dacă obligaţiile de producţie evoluează aşa cum am arătat, pentru că nimănui nu-i convine să cumpere lucruri de proastă calitate, şi noi ţesătoarele trebuie să evoluăm în sensul cerut. Nu mi se pare ceva imposibil. E o chestiune de voinţă şi de antrenament.

Constanţa Zaharia mai are o preferinţă. E vorba de ţesătoarea Zamfira Zaharia. Nu e rudă cu ea. E doar o coincidenţă de nume.

— Noi, femeile, ne preţuim una pe alta nu numai pentru muncă. Poate este un specific al nostru, al femeilor, să ne preţuim şi pentru modul în care ne înţelegem una pe alta. In privinţa aceasta, tovarăşa Zamfira îmi este o prietenă desăvirşită. Lucrează bine şi în producţie, dar ei pot să-i încredinţez orice secret, ca să zic aşa. Poate că unde şi zonele noastre de lucru fiind vecine, am reuşit să ne împrietenim mai mult şi să ne spunem una alteia multe lucruri. Admir la ea delicateţea în comportare. Sint unele care duc vorba de colo-colo, nu-i chip să le destăinuieşti ceva din viaţa ta personală, că află toată lumea. Cu tovarăşa Zamfira mă pot sfătui în orice chestiune delicată. De la ea oricine poate primi un sfat prietenesc şi poate fi sigur de discreţia necesară. Ca soţie şi mamă este exemplară. Dovadă că are copii foarte buni, care învaţă bine şi asta îi aduce o mare bucurie, meritată cu prisosinţă.

Tinerii nu uită de la cine au învăţat meserie, cine le-a îndrumat primii paşi în producţie

Tinăra ţesătoare **Tinca Mutu** (tot de la „Ţesătura") admiră ordinea:

— O ţesătoare care nu este ordonată nu reuşeşte să-şi îndeplinească obligaţiile, ne spunea ea. De aceea ţin foarte mult la tovarăşa Maria Spinu. De la ea am învăţat să lucrez ordonat şi cu atenţie. La început nu prea reuşeam, şi îmi dădea ajutor. Acum reuşesc şi ne ajutăm reciproc.

Îl preţuiesc foarte mult şi pe şeful de sală, maistrul Aurel Moisi. E apropiat de tineret. Cu doi ani în urmă cind am venit la „Ţesătura", sfaturile lui mi-au fost de mare folos.

Ancheta noastră a scos în evidenţă faptul că în general tinerii nu uită de la cine au învăţat meserie, cine le-a îndrumat primii paşi în producţie, numindu-i pe dascălii lor printre cei preţuiţi mai mult. Filatoarea **Elena Diaconu**, din secţia filatură pieptănată, ţine să ne spună că printre cei pe care-i preţuieşte cel mai mult se află instructoarea Elena Jipa şi maistrul Vasile Insurăţelu.

— De la ei am învăţat meserie, ei sint mereu în mijlocul nostru, ne dau îndrumări, ne vorbesc frumos. Pentru mine, ca şi pentru celelalte fete care am venit de un an, doi în filatură, asta contează foarte mult.

Lăcătuşul **Constantin Luchian**, de la Centrala electrică de termoficare, nu l-a uitat pe Gheorghe Donică, pentru sprijinul ce i l-a dat la început, cind trebuia să pătrundă în tainele meseriei.

— Tovarăşul Donică îţi destăinuie secretele meseriei fără să-l întrebi. Sint unii care, dacă nu-i întrebi despre un lucru anume, nu-ţi vorbesc nimic. Dar cind eşti la început, nu ştii încă ce e complicat, nu-ţi dai seama ce se ascunde într-un dispozitiv, într-un utilaj, cu alte cuvinte cind eşti la început nu ştii să pui întrebări, decit atunci cind te loveşti de greutăţi şi nici atunci nu ştii să le formulezi precis. Tovarăşul Donică nu aşteaptă să i se pună întrebări. El intuieşte lacunele în pregătirea tinărului, după felul cum lucrează, curiozitatea lui de a afla lucruri noi şi atunci merge pe fir mai departe cu explicaţiile.

Tot la Centrala electrică de termoficare, **Mihai Ciobanu** îşi exprimă admiraţia pentru muncitorii care dau o mare atenţie pregătirii teoretice. Este de fapt o trăsătură intilnită la foarte mulţi tineri, care se convinge în număr din ce în ce mai mare că stăpinirea tehnicii moderne cere o bună pregătire profesională. Mihai Ciobanu ne spune:

— Eu îl apreciez pe operatorul Francisc Gavriş, de la camera de comandă termică, pentru sirguinţa lui. Pentru el este clar că fără o bună pregătire teoretică nu pot fi dirijate cu pricepere sistemele automatizate. Îi place matematica, o studiază cu atenţie şi asta l-a ajutat să-şi formeze un dezvoltat spirit de observaţie. Nu-i trebuie mult timp ca să-şi dea seama de o defecţiune şi să hotărască asupra măsurilor ce trebuie luate. Sint bucuros că lucrez alături de el şi după cite ştiu vom lucra împreună şi la noul cazan de abur ce va fi pus în funcţiune în curind. M-am înscris la cursurile serale ale liceului energetic convins, din cele văzute la tovarăşul Gavriş, de marea însemnătate a pregătirii teoretice pentru practica de fiecare zi.

La rindul său, **Francisc Gavriş** îl recomandă pe operatorul Cezar Diaconu, ca un bun exemplu pentru tineret.

— Îl preţuiesc pentru spiritul de răspundere cu care îşi îndeplineşte sarcinile profesionale, pentru tenacitatea şi perseverenţa lui, pentru înalta disciplină socialistă de la care nu s-a abătut niciodată. Tinerii au de învăţat nu numai din experienţa lui bogată, ci şi din dragostea lui pentru colectiv, pentru întreprindere. Fac această remarcă deoarece am observat, la unii tineri, tendinţa de a colinda mereu întreprinderile. Aşa nu se învaţă meserie şi nu se formează nici deprinderea de a munci cu răspundere. Viaţa ne arată zilnic că orice profesie trebuie practicată cu pasiune, dacă vrem să avem satisfacţii; că succesele preţuite de societate nu se obţin decit prin disciplină şi responsabilitate în muncă.

În sat sînt la mare cinste oamenii harnici, care ştiu să muncească în cooperativă, să aibă grijă de casă, de familie, care ştiu să respecte şi să ajute pe ceilalţi

Comuna Tomeşti. Îl intilnim pe **Nicolae Leon Zlate**. Transportă îngrăşăminte chimice de la gara Holboca pentru cooperativa agricolă de producţie. Cind aude întrebarea, îşi dă căciula mai pe ceafă, semn că nu e lucru uşor să dai un răspuns. El preţuieşte pe mulţi oameni din sat şi n-ar vrea să se supere cumva vreunul că nu l-a pomenit numele... Dar fie ce-o fi:

— Ţin foarte mult la prietenul meu, Leon Cupeţ. E de virsta mea, are 25 de ani, însurat, are doi copii, şi în cooperativa noastră agricolă sintem conducători de atelaje. Ne-am cunoscut mai bine cind am început să lucrăm în aceeaşi brigadă, de vreo şase ani. Eu sint dintr-o parte a satului, el din alta şi nu prea am avut noi posibilitate să ne împrietenim cind am fost copii. Lucrind amindoi în aceeaşi brigadă, ne-am împrietenit. E harnic şi mie îmi plac oamenii harnici. Împreună am făcut multe lucrări în cooperativă. Cind plouă şi drumurile sint desfundate, transporturile merg mai anevoios. Sint pante greu de urcat, locuri nămoloase greu de trecut. Atunci unul din noi deshamă caii de la căruţa lui şi-i dă celuilalt şi aşa, cu patru cai la căruţă şi cu priceperea noastră, ieşim cu bine la loc bun.

In vara trecută, am început să-mi ridic casă nouă. Nu-i uşor să-ţi faci o casă, dar dacă mai primeşti şi ajutor de la prieteni, de la rude, treburile merg mai repede. Prietenul meu, Leon Cupeţ, se numără şi el printre cei care mi-au dat ajutor. Aşa-i la noi, la ţară, oamenii se preţuiesc pentru hărnicie şi pentru felul cum se ajută unii pe alţii.

— Cind vii pentru prima dată într-un sat şi nu cunoşti pe nimeni, aşa cum mi s-a intimplat mie cu douăzeci şi doi de ani în urmă, e foarte greu, ne spune **Ana Neculau**. Eu sint din Ciorteşti şi m-am măritat aici la Tomeşti. Bărbatul mi-a spus atunci cine sint oamenii din sat care merită toată cinstea. Mi-a spus mai mulţi şi pe toţi îi cinstesc cum se cuvine. Aş vrea să spun însă citeva vorbe despre Anica Păstrăvanu. Are şaizeci de ani şi munceşte foarte frumos în cooperativă. E o femeie curajoasă, care nu se lasă învinsă de greutăţi. Poate de aceea la virsta ei încă mai poate munci bine şi cu spor. Ştie să dea sfaturi bune şi nu stă pe ginduri cind este nevoie şi de contribuţia ei. M-am sfătuit cu ea cum să facem o fintină acolo pe deal unde stau eu, a plătit şi ea un tub de ciment comprimat, au mai plătit şi alţi megieşi, şi ne-am făcut o fintină care ne este de mare folos. La nunţile din sat, Anica Păstrăvanu este nelipsită. E foarte pricepută la bucătărie şi-i place să ajute pe alţii. Cind mi-a murit bărbatul, eram disperată. Am şase copii, nu mi-e de loc uşor. Nu mai plinge, nu te mai zbuciuma, mi-a spus Anica Păstrăvanu, ai copii, trebuie să-i creşti, să le faci educaţie. Gindeşte-te la copii, ei au nevoie de o mamă care să poată munci, să fie sănătoasă. Mi-am înfrinat durerea şi am mers înainte.

La loc de cinste în Tomeşti este şi „măiestria profesională".

— Eu îl admir pe moş Grigore Tarcan, ne spunea **Dumitru V. Lăzărescu**. E mare meşter la clădit stogurile. Are 72 de ani, dar nu spune niciodată că n-ar clădi un stog, deşi arşiţa soarelui de vară e nemiloasă. Stă în bătaia soarelui ceasuri întregi. Îmi aduc aminte că vara trecută, pe cind clădeam noi stogurile, vremea s-a întunecat şi venea ploaie. Trebuia să ne grăbim, să nu ţinem seama că sintem obosiţi. Dar n-a trebuit să-l lămurim noi pe moş Tarcan că avem nevoie şi de eforturile lui. El era acela care ne lămurea pe noi să dăm mai repede, ca să facă virfurile la stoguri, să apărăm finul de ploaie. Moş Tarcan, pe cit îl ţin puterile, nu fuge de greu şi de aceea oamenii din sat ţin foarte mult la el.

Aş vrea să-l evidenţiez şi pe Mihai Arghir. În echipa pe care o conduc, el este fruntaş şi un bun exemplu pentru toţi. Cu unii trebuie să mai duc muncă de lămurire ca să iasă la timp la lucru, dar cu el nu. Mihai Arghir este convins de însemnătatea muncii în cooperativa agricolă şi depune toate eforturile ca să se întărească şi să înflorească. În sat este cunoscut ca un bun gospodar, de la care poţi primi şi un sfat şi un ajutor. Îi place tehnica. Dacă ai nevoie de o cheie franceză sau de vreo altă unealtă, le găseşti la dinsul. Mihai Arghir ţine mult la familie, are grijă de soţie şi de copii. La noi în sat sint la mare cinste oamenii harnici şi cuminţi, care ştiu să muncească, să aibă grijă de casă, de familie, care ştiu să respecte pe ceilalţi.

Încheind aici ancheta noastră, socotim necesar să subliniem că cei cărora li s-a pus întrebarea: „Pe cine preţuiţi mai mult din colectivul dv.?" au ţinut să evidenţieze trăsăturile cele mai frumoase ale oamenilor noştri de azi, educaţi de partid, privindu-i pe toate căile vieţii. Este o dovadă concludentă a modului complex în care oamenii înţeleg normele morale ale vieţii noastre socialiste, exprimîndu-şi preferinţele pentru acei care, atit în activitatea productivă, cit şi în familie, în cercul de prieteni şi cunoscuţi dau dovadă constant de o înaltă morală comunistă. Ancheta a dovedit încă o dată cit de mult sint preţuiţi oamenii care îşi subordonează interesele personale intereselor generale ale colectivului în care muncesc, ale societăţii, care îşi ajută tovarăşii, potrivit vechiului nostru proverb: prietenul la nevoie se cunoaşte.

Organizaţiile de partid cultivă cu perseverenţă aceste mari calităţi ale oamenilor de azi, ridicîndu-le pe culmi tot mai înalte, la nivelul marilor sarcini puse de partid pentru construirea societăţii socialiste multilateral dezvoltate.

V. GHEORGHIU

Mitingul de solidaritate cu lupta poporului vietnamez

(urmare din pag. 1)

Femeilor, Tudor Ionescu, preşedintele Comitetului Naţional de solidaritate cu lupta poporului vietnamez, precum şi reprezentanţi ai cetăţenilor Capitalei.

In sală erau prezenţi şefi ai unor misiuni diplomatice acreditaţi la Bucureşti şi alţi membri ai corpului diplomatic.

Mitingul a fost deschis de tovarăşul Dumitru Popa, care a arătat că, asemenea întregului nostru popor, populaţia Capitalei României socialiste, animată de profunde sentimente internaţionaliste, salută cu căldură solii eroicului popor vietnamez şi îşi exprimă solidaritatea frăţească cu lupta dreaptă a poporului vietnamez, al cărui exemplu sporeşte încrederea popoarelor în forţele proprii, contribuie la unirea şi mai strinsă a tuturor forţelor revoluţionare, progresiste, în lupta antiimperialistă, pentru asigurarea păcii.

Profund ataşată cauzei libertăţii şi independenţei popoarelor, ţara noastră sprijină poziţia constructivă a Republicii Democrate Vietnam şi a Guvernului Revoluţionar Provizoriu al Republicii Vietnamului de sud, pronunţindu-se cu hotărîre pentru încetarea imediată a agresiunii americane şi retragerea trupelor Statelor Unite din Vietnam, pentru recunoaşterea dreptului sacru al poporului vietnamez de a-şi hotărî singur destinele.

In continuare, au luat cuvîntul Tudor Ionescu, preşedintele Comitetului Naţional de solidaritate cu lupta poporului vietnamez, Constantin Vasilescu, muncitor la Fabrica de maşini-unelte şi agregate Bucureşti, şi Carmen Diaconescu, studentă la Facultatea de filozofie a Universităţii Bucureşti.

A vorbit apoi prim-vicepreşedintele Consiliului de Miniştri, Ilie Verdeţ.

Intîmpinată cu deosebită căldură, a luat cuvîntul doamna Nguyen Thi Binh, ministrul afacerilor externe al Guvernului Revoluţionar Provizoriu al Republicii Vietnamului de sud.

Cuvîntările au fost subliniate în repetate rînduri de vii şi puternice aplauze.

Intreaga desfăşurare a mitingului a ilustrat cu pregnanţă relaţiile de prietenie şi solidaritate existente între popoarele român şi vietnamez, între guvernul Republicii Socialiste România şi Guvernul Revoluţionar Provizoriu al Republicii Vietnamului de sud, sentimentele frăţeşti, de solidaritate, cu lupta eroicului popor vietnamez împotriva agresiunii imperialiste.

(Agerpres).

Plenara Consiliului municipal Iaşi al Frontului Unităţii Socialiste

Ieri după-amiază a avut loc plenara Consiliului municipal Iaşi al Frontului Unităţii Socialiste.

Plenara a analizat contribuţia organizaţiilor componente ale Frontului Unităţii Socialiste la activităţile de muncă patriotică în anul 1970 şi măsurile ce trebuie luate în anul 1971 pentru înfrumuseţarea şi buna gospodărire a municipiului Iaşi.

Informarea prezentată de tov. Viorel Tiron, prim-vicepreşedinte al Comitetului executiv al Consiliului popular al municipiului, a scos în evidenţă realizările obţinute în anul care a trecut, lipsurile manifestate, obiectivele care stau în faţa municipiului în domeniul gospodăresc-edilitar, sarcinile concrete ce revin organizaţiilor de masă şi obşteşti pe acest tărîm.

La discuţii, pe marginea materialului prezentat, au luat cuvîntul tovarăşii Gh. Gheorghiu, strungar la Uzina metalurgică, Constanţa Costin, preşedinta Comitetului municipal al femeilor, prof. Const. Gilea, preşedintele Comitetului municipal pentru cultură şi artă, prof. dr. docent Dumitru Rusu, prorector al Universităţii Al. I. Cuza, Const. Dumitriu, directorul Întreprinderii de gospodărire municipală, prof. Elisabeta Alexandrescu, membră a Consiliului municipal al Organizaţiei pionierilor, Petre Ştefănescu, vicepreşedinte al Comitetului executiv al Consiliului popular municipal, Vasile Cracea, preşedintele Consiliului municipal al sindicatelor, Leonid Gribincea, prim-secretar al Comitetului municipal Iaşi al U.T.C., Mihai Timofte, vicepreşedinte al Consiliului Uniunii asociaţiilor studenţeşti.

In încheierea dezbaterilor a luat cuvîntul tov. Ioan Manciuc, prim-secretar al Comitetului municipal de partid, preşedintele Consiliului popular al municipiului, preşedintele Consiliului municipal Iaşi al Frontului Unităţii Socialiste.

Plenara a adoptat planul de măsuri asupra activităţii Consiliului municipal al Frontului Unităţii Socialiste pentru perioada ce urmează. A fost aprobat, de asemenea, textul unei chemări a Consiliului municipal al Frontului Unităţii Socialiste către toţi oamenii muncii din cuprinsul municipiului, în vederea mobilizării tuturor forţelor pentru buna gospodărire şi continua înfrumuseţare a oraşului.

Plenara a rezolvat, totodată, unele probleme organizatorice. Pentru completarea locurilor vacante şi pentru lărgirea numărului de membri în biroul executiv de la 11 la 13, plenara ales în biroul executiv al Consiliului municipal al Frontului Unităţii Socialiste pe tovarăşii: Penţa Bosnoşanu, secretara comitetului de partid de la Fabrica de tricotaje „Moldova", Mihai Timofte, vicepreşedinte al Consiliului Uniunii asociaţiilor studenţeşti, Mihai Boicu, directorul Întreprinderii de construcţii-transporturi, şi Const. Gilea, preşedintele Comitetului municipal pentru cultură şi artă.

Instruirea secretarilor organizaţiilor de partid din municipiul Iaşi

In zilele de 9—12 martie a.c. a avut loc instruirea secretarilor comitetelor de partid şi ai birourilor organizaţiilor de bază din cuprinsul municipiului Iaşi.

In programul instruirii au fost abordate probleme în legătură cu sarcinile organizaţiilor de partid pentru îndeplinirea prevederilor primului an al actualului cincinal, măsurile ce urmează a fi luate în continuare pentru buna desfăşurare a manifestărilor organizate în întîmpinarea semicentenarului partidului, întărirea muncii de propagandă.

Expunerile au fost ţinute de membri ai birourilor comitetelor judeţean şi municipal de partid, cadre din învăţămîntul superior.

In zilele ce urmează, asemenea instruire va avea loc şi cu activul comitetelor de partid din întreprinderile şi instituţiile ieşene.

JOCURI

ARCURI

ORIZONTAL: 1. Constelaţia numită şi „Arcaşul"; 2. Erou grec al cărui arc n-a putut fi încordat de nici unul dintre peţitorii care, crezîndu-l mort, voiau să se însoare cu Penelopa — E imaginat în chip de copil, purtînd un arc cu săgeţi; 3. E dată de arcul voltaic — Din el se construiesc unele arcuri; 4. Afluent al Dunării — Mijloc de locomoţie folosind cu suspensie arcurile — Dînsa; 5. E dat de arcaşi (od.) — În timp!; 6. Făcută scrum — Avea în alcătuirea ei şi arcaşii (od.); 7. O sută dată înapoi! — Ultimele arcuri!; 8. În raft! — Conţine muniţiile arcului — Ras pe margini!; 9. Săgetată — Te fereşte de efectul arcului; 10. Nu-i a ta — Şi celelalte — Posedă; 11. Glonţ — Personaj din piesa „Arcul de triumf" de A. Baranga.

VERTICAL: 1. Armă contemporană cu arcul — Arcul; 2. Arbore din ale cărui ramuri se confecţionau arcurile — A pictat pînza „Coborîrea de pe arc"; 3. Îşi arcuieşte trupul în mişcări — Săgeată miniaturală; 4. Rîu în Italia — Poet român, autorul poeziei „Arcul de triumf"; 5. A ispiti — Aici poate fi văzut Arcul de triumf; 6. Un arc şi ceva! — Arcan; 7. Arcuită la urmă! — Sclav — Cristea Miron; 8. Arc cu arc — Arcaş de frunte!; 9. Afluent al Dunării — A fost ţintit de arcul lui Wilhelm Tell — Dac-ar avea arcuri, ar fi trăsură; 10. Substanţă organică — Sportul cu arma sau cu arcul (pl.); 11. Intră în alcătuirea anumitor arcuri — În componenţa „Arcaşului".

Cuvinte rare: INN, ESI, ROT.

S. COLOŞENCO

În 24 de ore

Radio Iaşi

Programul de seară (13 martie): 17.00 Buletin de ştiri; 17.10 Cîntecul care mi-e drag; 17.45 Caleidoscop ştiinţific; 18.00 Melodii-club (premieră); 19.00 Radiojurnal; 19.15 Jocuri populare româneşti; 19.30 Cutezătorii; 20.00 Şapte arte; Estrada melodiilor; 20.30 Jurnal literar; Romanţe şi cîntece de pahar; 21.20 Scena; Vă invităm la dans; 22.25 Poezie. Versuri de Cicerone Theodorescu; Vă invităm la dans (continuare).

Programul de dimineaţă (14 martie): 8.00 Buletin de ştiri; 8.05 Refrene îndrăgite; 8.30 Serialul „Ultimul haiduc", de Boris Crăciun, episodul VII: „Răzbunarea de la crîşma lui Manole", premieră; 9.00 Dialog cu ascultătorii; 9.20 Canţonete; 9.30 Raliul melodiilor.

Televiziune

17.00 Deschiderea emisiunii — Emisiune în limba germană; 18.10 Publicitate; 18.15 Bună seara, fete! Bună seara, băieţi!; 19.15 Publicitate; 19.20 1001 de seri; 19.30 Telejurnalul de seară; 20.00 Tele-enciclopedia; 20.50 Tele-recital Carmen Stănescu; Film serial „Incoruptibilii", „Cîntăreţul de jazz"; 22.35 Telejurnalul de noapte; 22.45 De la o melodie la alta; 23.05 Campionatele europene de atletism în sală. Inregistrare de la Sofia.

Cinematografe

VICTORIA, orele: 9; 11.10; 14.30; 16.40; 18.50; 21: „Pe luciul gheţii", cinemascop-color; REPUBLICA, orele 8.45; 11.00; 14.00; 16.15; 18.30; 20.45: „Cinci pentru infern". COPOU, orele 9; 15; 19: „Străinul", ambele serii. ARTA, orele 9.15; 11.15; 15; 17; 19; 21: „Ambasador al Uniunii Sovietice". TĂTĂRAŞI, ora 10.00, „Tinereţe fără bătrîneţe" — film pentru copii; orele 16; 18; 20: „King-Kong evadează", cinemascop; NICOLINA, orele 16; 18; 20: „Căpitanul Florian", cinemascop.

Teatrul Naţional

La ora 16.00, Teatrul Naţional prezintă un spectacol cu piesa: „Barbă Cot". Sint valabile biletele cu seria 46.

Opera de stat

La ora 19.30, Opera de stat prezintă un spectacol cu: „Don Carlos". Sint valabile biletele cu seria 50.

Teatrul de păpuşi

La ora 10.00, Teatrul de păpuşi prezintă un spectacol cu piesa: „O fetiţă caută un cîntec".

Programul competiţional

ASTĂZI

HANDBAL, sala Voinţa: orele 10—12, etapa de zonă a campionatului şcolilor profesionale comerciale; ora 14.00, Asociaţia sportivă U.R.A. — Moldova C.F.R. (masculin, Cupa semicentenarului).

MIINE

FOTBAL. Terenul „23 August" I, ora 14.00, Politehnica Iaşi — Petrolul Ploieşti (tineret); ora 16.00, Politehnica Iaşi — Petrolul Ploieşti (divizia A). Terenul „Tineretului" I; ora 11.00, Penicilina Iaşi — Letea Bacău (div. C). Terenul din Paşcani: ora 11.00, I.T.A. Paşcani — Nicolina Iaşi (div. C).

VOLEI, sala Voinţa: ora 10.00, Politehnica Iaşi — Universitatea Bucureşti (masculin, div. B).

Loto

La tragerea LOTO din 12.III.1971, au fost extrase următoarele numere:

Extragerea I: 1 81 52 32 28 55 43 64 41.

Fond de premii lei 715.920.

Extragerea a II-a: 25 47 72 8 57 78 82.

Fond de premii lei 722.182.

Timpul probabil

Vremea continuă să se răcească. Cerul va fi variabil, mai mult noros. Local va mai continua să ningă slab. Vîntul va sufla slab pînă la potrivit prezentînd pe alocuri intensificări pînă la tare, predominînd din sectorul nord-vestic, fapt ce va determina viscolirea zăpezii. Temperatura aerului va continua să se răcească; minimele vor fi cuprinse între minus 16 şi minus 8 grade, iar maximele între minus 7 şi minus 2 grade.

1966-1970 — UN CINCINAL RODNIC, O PUNTE TRAINICĂ SPRE VIITOR

OMUL ȘI CERINȚELE SALE — ÎN CENTRUL ATENȚIEI PARTIDULUI

Prevederile planului cincinal 1966—1970 privind investițiile în domeniul gospodăriei comunale pe întreaga țară au fost depășite cu 8,9 la sută. S-a extins rețeaua de apă potabilă cu cca 1.450 km., cea a conductelor de canalizare — cu aproape 950 km. ș. a.

Grija permanentă a partidului și statului nostru se manifestă și-n importantele sume afectate ajutorului de stat pentru copii și asigurărilor sociale de stat. În anul 1970, pe țară, ajutorul de stat pentru copii a fost cu 52 la sută mai mare ca în 1965, iar asigurările sociale de stat — cu 117 la sută mai mari.

Între anii 1966 și 1970 s-a accelerat procesul de urbanizare. La sfîrșitul anului trecut, în municipiile, orașele și comunele suburbane locuiau 41 la sută din întreaga populație a țării.

Stațiunile balneo-climaterice din țară contribuie la refacerea forțelor, prilejuiesc petrecerea concediului de către oamenii muncii în mod plăcut și instructiv. În perioada cincinalului trecut, 3,9 milioane de persoane au beneficiat de odihnă și tratament la stațiuni.

Noi blocuri-turn în cartierul Nicolina

Veniturile reale ale populației județului Iași au sporit substanțial în anii cincinalului 1966—1970. O dovadă grăitoare în acest sens o constituie și dinamica volumului desfacerilor de mărfuri cu amănuntul prin comerțul de stat și cooperatist.

De pildă, volumul desfacerilor de mărfuri alimentare (inclusiv alimentația publică) a crescut de peste 1,5 ori. De asemenea, volumul desfacerilor de mărfuri nealimentare a sporit de peste 1,6 ori.

Aproape 300 de milioane de lei au fost investite în cincinalul 1966—1970 pentru dezvoltarea gospodăriei comunale din județul Iași. S-au realizat lucrări de canalizări, instalații pentru captarea și aducțiunea apei, s-au efectuat pavări, reparații străzi etc.

Și-n tinerele orașe ale județului apar construcții sociale. Fotografia vă prezintă cîteva dintre noile blocuri de locuințe din Hîrlău.

In localitățile din județul nostru s-au construit — în perioada 1966—1970 — 11.568 de apartamente din fondurile statului sau din credite acordate de stat și 9.657 de locuințe construite din fondurile proprii ale populației.

Avînd un nivel de trai în continuă creștere, populația din satele județului și-a construit, în ultimii cinci ani, 9.739 de case. Oamenii muncii din mediul rural beneficiază și de avantajele electricității. In cincinalul trecut, au fost electrificate încă 208 sate, în prezent 83,6 la sută din numărul satelor județului fiind electrificate.

În cincinalul trecut, în țară, au fost electrificate 4.077 sate, în prezent peste patru cincimi din numărul satelor beneficiind de avantajele electricității.

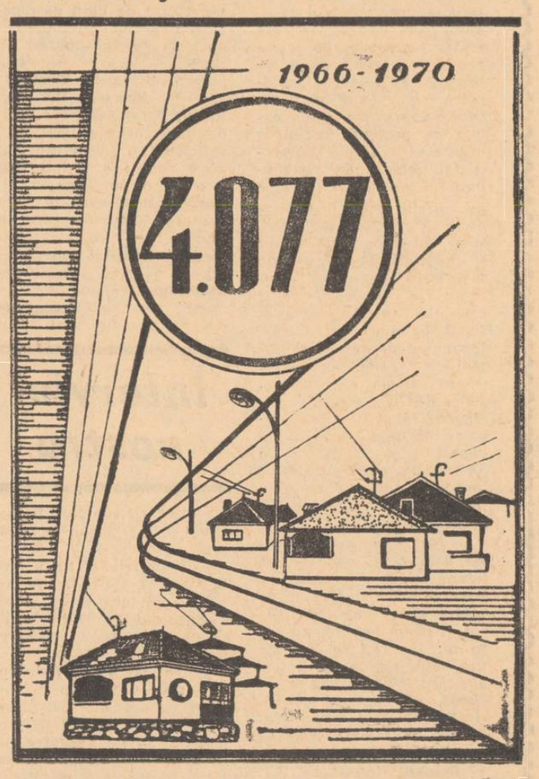

Hotelul „Unirea" din Iași, o arhitectură a cincinalului trecut.

Dacă în anul 1965, numai 43,8 la sută din numărul salariaților din județul Iași realizau venituri mai mari de 1.100 lei, în ultimul an al cincinalului trecut, 63,5 la sută din numărul total al salariaților aveau asemenea venituri.

Centrul orașului Piatra Neamț, în care s-au construit numeroase blocuri moderne în anii cincinalului trecut. (Imagine luată din avion).

Una dintre multele case construite cu bun gust în comuna Gorban.

În confortabilul apartament primit de la stat, familia muncitorului Emil Ghiceanu, de la Fabrica de tricotaje „Moldova", petrece în armonie orele libere.

VIAȚA culturală

Pe portativul creșterii calitative a vieții muzicale ieșene

Am publicat mai de mult la rubrica intitulată „Manifestări consacrate aniversării semicentenarului partidului" un articol în care arătam preocupările compozitorilor ieșeni de a întîmpina apropiata sărbătoare cu creații muzicale care să exprime sentimentele de profund patriotism inspirate de aceste momente înălțătoare din viața întregului popor. Activitatea pe tărîmul muzicii cuprinde însă o sferă mult mai largă, în care sînt incluse și instituții de artă și de învățămînt cu profil muzical. De aceea, folosind prilejul reîntoarcerii din Capitală, după un turneu încununat de succes al formațiilor Conservatorului ieșean, ne-am adresat tov. **ION BACIU**, dirijorul orchestrei simfonice, cu rugămintea de a ne împărtăși impresiile și totodată de a ne informa asupra manifestărilor ce vor mai avea loc în cinstea aniversării partidului.

— Nu este pentru prima dată cînd solii muzicii ieșene obțin succese în București și totuși sînt de natură să ne surprindă plăcut și să ne bucure afirmații ca: „La Iași se făurește una din marile orchestre ale țării, fără paradă și reclamă, cu modestie și seriozitate" sau „Formația aceasta de tineri cîntă cu o prospețime captivantă a particípării interioare". Cît despre programul prezentat la București, s-a spus că interpretarea „Preludiului simfonic" de I. Dumitrescu este una din cele mai izbutite, captivantă și modernă fiind și desfășurarea poemului „Moarte și transfigurare" de R. Strauss.

— Mi-aș permite să amintesc și aprecierile elogioase ale specialiștilor privind evoluția formațiilor de cameră „Musica viva" sau „Animosi" care au și meritul promovării muzicii contemporane...

— Completarea dv. este într-adevăr binevenită și ne sugerează o altă întrebare, asupra repertoriului orchestrei simfonice care se pare că a realizat mai puțin în această direcție.

— După întărirea cu elemente tinere a ansamblului, după profesionalizarea acestuia, preocuparea noastră a fost asigurarea unui repertoriu de bază pe o perioadă destul de îndelungată, cuprinzînd lucrări de Bach, Mozart, Enescu, Haydn, Schubert, Ceaikovski, R. Strauss, Debussy, Ravel, Stravinski etc., atît de bine însușite încît este suficientă o repetiție sau două pentru a fi interpretate cu prospețimea și vigoarea primei execuții. Pentru acea etapă în care se punea problema reorganizării și formării colectivului, a creșterii sale calitative, nu ne-am propus creații de muzică contemporană, dar nu-l mai puțin adevărat că ele vor fi incluse în perioada imediat următoare.

Interviul nostru

— S-au reliefat nu o dată virtuțile artistico-pedagogice ale dirijorului și animatorului Ion Baciu. Vreți să ne spuneți ce metode folosiți?

— În primul rînd am căutat să reîmprospătez — după cum știți — orchestra, în așa fel încît predominantă să fie tinerețea — studenți și absolvenți de la Conservator, caracterizați de pasiune pentru muzică, de spirit de răspundere și de seriozitate în muncă. Sînt calități cărora trebuie să le răspunzi tot cu pasiune și dăruire, cu sensibilitate și expresivitate în așa fel încît să poți capta atenția instrumeniștilor, cu alte cuvinte să realizezi acea forță de a le transmite orchestranților ceea ce dorești, exprimînd cu o gestică precisă și cu un control absolut o gamă largă de sentimente. La repetiție exigența mi se pare indispensabilă încît să se imprime orchestrei capacitatea de adaptare la specificul fiecărei lucrări. Pentru noi, turneul de la București a fost un prilej de verificare cu atît mai mult cu cît ne pregătim pentru un altul ce va avea loc în vară în R.F.G. unde vom participa la Festivalul de la Freiburg, oferind concerte și în alte localități.

— Revenind la întrebarea inițială, am vrea să știm ce pregătește orchestra simfonică pentru aniversarea partidului?

— Inițial țin să precizez că succesele din recenta deplasare în Capitală sînt închinate tot acestui eveniment, după cum și toate strădaniile noastre pentru a răspunde solicitudinii cu care sîntem înconjurați. Cît privește celelalte manifestări, vom avea la Filarmonică un concert festiv care să cuprindă în program prime audiții ca oratoriul „Dunăre, Dunăre" de Constantin Paladi, „Izvoade" de compozitorul ieșean Anton Zeman și altele, iar concertele susținute pînă la acea dată vor avea toate în program cîte una din lucrările noi, dedicate sărbătoritif semicentenarului partidului. Bineînțeles că vom fi prezenți și la spectacolul festiv, oferit de toate instituțiile de artă ieșene.

— Ce surpriză ne mai rezervă lunile următoare pînă la încheierea stagiunii?

— Am fost totdeauna de părere că este necesară o prospectare atentă a valorilor reale și o orientare către interpreți de prestigiu din țară și străinătate. În acest sens consider că trebuie să-și dirijeze interesul A.R.I.A. și, în ce ne privește, sîntem bucuroși să anunțăm prezența la Iași, într-un viitor apropiat, a dirijorului Erich Bergel (România), Olaf Koch (R.D.G.), John Frandsen (Suedia), precum și a apreciaților soliști Igor Bezrodnîi (U.R.S.S.), Ionescu-Vovu (România), Marcella Crudelli Mosotti (Italia).

— În lunile următoare veți reprezenta și dv. țara noastră peste hotare?

— La începutul lui aprilie voi dirija patru concerte în Suedia, în luna mai voi pleca în Iugoslavia, iar în iunie voi întreprinde un turneu în R.D.G.

— Nu putem decît să vă urăm succes!

Elena PIETRARU

Orchestra simfonică a Conservatorului „George Enescu" din Iași, în timpul unui concert susținut recent la Cluj, sub bagheta dirijorului I. Baciu.

Foto: P. VASILIU
corespondent

Promisiunea primăverii apropiate

În sala „Victoria" s-a deschis a 4-a bienală a elevilor de la Liceul de muzică și arte plastice „Octav Băncilă" din Iași. Prin tematica actuală și prin amploarea sa, precum și printr-o mai accentuată preocupare pentru afișul politic, expoziția vădește, în ansamblu, emoția și interesul ideatic cu care cei mai tineri dintre ucenicii artelor întîmpină anul aniversar al partidului.

Sînt cîteva surprize, cîteva promisiuni de viitor pe care talente certe vin să le exprime în pictură, și mai ales în grafica lui Gheorghe Zaharescu, Constantin Catargiu și a Silviei Ichim. Dincolo de cuminția și meșteșugul bine însușit, cu care elevii conștiincioși repetă experiența artistică a profesorilor, există tendința evidentă de a depăși etapele anterioare ale picturii ieșene. Unii dintre elevi procedează bine însușindu-și tainele meseriei, meșteșugul artistic, pentru a porni apoi bine înarmați la asaltul noului. Alții dimpotrivă se avîntă de la început să rezolve probleme de integral și diferențial fără să știe prea bine cum poate fi rezolvată prima ecuație poetică a culorilor. Desigur în acest domeniu al uceniciei, și la vîrsta cînd este firesc să fii condus și dominat de marile modele, valorile încă nu s-au cristalizat, nu s-au constituit definitiv. Un elev foarte bun astăzi poate fi depășit mîine prin munca perseverentă și serioasă a colegului de clasă sau atelier. Totul este că de pe acum aptitudini și talente bine îndrumate au dat răsplata convingătoare, pe măsura grijii și priceperii profesorilor, obiectivînd fericit emoția sinceră și efortul creator în lucrări frumoase, demne de a fi păstrate ca valori.

În pictură, portretul este o probă de maturitate. În acest domeniu, se ajunge la reușite destul de tîrziu. Totuși curajul abordării portretului este răsplătit de realizarea unui echilibru tonal, potrivit caracterizării psihologice în imaginea feminină realizată de Buliga Ion sau în compoziția portretistică a modelului ales de Cristofor Țîrsa, cu efecte de volum și lumină rare, obținute aici ca și în grafică.

Dintre compoziții au puritate „Victorie", „Războiul", luminozitatea din scena de muncă a „Cosașilor" fiind prea fidelă impresionismului lui Van Gogh. Nu numai Gradu Dionisie dă dovadă de capacitate componistică, frumoase fiind și lucrările colegilor săi Morariu Mariana — „Lumină crepusculară" și Minea Dan — „Obiceiuri de iarnă" pornind de la memorarea unor lucrări similare de Ion Ginju și Dimitrie Gavrilean.

Sînt în expoziție mai puține peisaje incitătoare sau idilice, decît de obicei. Se impun prin energia pensulației lucrările semnate de Haidu Iosif; Drăgan Gheorghe are simțul proporțiilor, Ichim Silvia pe acel al suprafeței de culoare, în mod deosebit. Mihai Armașu organizează rațional degradeul de culoare suprapunîndu-i un grafism sigur. Tentația panoramicului este justificată de ritmul și calitatea culorii lui Gheorghe Zaharescu.

Grafica în ceracolor a legendelor și basmelor, a ilustrațiilor literare, precum și a coperților de carte mai subliniază o dată virtuozitatea timpurie a tinerilor Gheorghe Zaharescu, C. Catargiu, Silvia Ichim, precum și meritele de precizie ale lui Surugiu Nicolae și Minea Ștefan.

Încheind cele cîteva remarci doresc să subliniez adevăratul progres realizat de Liceul de arte, de elevii săi, dar să observ că drumul cel mai bun spre realizarea talentelor tinere este cel propriu, personal, nu încercînd copierea pictorului celui mai apreciat de critică și de public. Originalitatea este rezultatul descoperirii unor izvoare de inspirație nemijlocite și a neobositei munci individuale pentru a exprima plastic frumusețea lor nouă.

Radu NEGRU

Morariu Mihaela, anul IV: „Dans popular".

TEATRUL NAȚIONAL DIN IAȘI

„Cum se jefuiește o bancă"

de Samy Fayad

Indiscutabil, piesa „Cum se jefuiește o bancă" nu poate reprezenta, în repertoriul unui Național, decît un caz de excepție. Oricît ne-am prevala de premiile obținute de dramaturg la diferite concursuri radio-tv.; oricît de en vogue ar fi acest autor pe diferite scene sau radiofonice lungimi de undă — opțiunea repertorială nu-și are temei decît în valoarea propriu-zisă a textului și în oportunitatea includerii lui în contextul montărilor respectivei stagiuni. Or, din capul locului trebuie să recunoaștem că, în ce privește valoarea, ambițiile dramaturgului nu depășesc, în cazul acestei piese, nivelul unei ingenioase glume scenice; iar în ce privește oportunitatea includerii în repertoriu, ea ține mai puțin de obligații în plan estetico-cultural și mai mult de prozaice rațiuni de plan. Cu alte cuvinte, piesa intră în acea ciudată categorie de realizări (bineînțeles, termenul de realizări trebuie luat într-o accepție particulară) menite a asigura succesul, în sensul unei largi și nepretențioase audiențe de public.

Cît de nepretențioase, rămîne de discutat, un Național avînd, în orice împrejurare, de onorat un nume, o tradiție, o înaltă responsabilitate teatrală.

Firește, în limitele ei, piesa lui Samy Fayad vădește o seamă de calități. Ea intenționează o dublă parodie, a filmelor polițiste americane și a bonomiei logvace napoletane. Transpus în aceste date, clasicul „scenariu" al unei lovituri gangsterești se dizolvă în gălăgioasa agitație a unei familii de napoletani, porniți de la bunicul aproape senil la fata „sedusă și abandonată" — să devalizeze o bancă. Situațiile alunecă pe panta comediei, pînă la absurd, autorul amuzîndu-se copios pe seama concetățenilor săi, surprinși în flagrant delict de comportament aberant. Cu această finalitate benignă și desfășurîndu-se, într-o tonalitate de frustră jovialitate piesa are capacitatea de a distra spectatorul, ilustrînd divertismentul scenic la un nivel acceptabil. Amendabile ar fi doar cîteva note vulgare sau grotești, datorate, poate, și unei traduceri libere a textului. Oricum, era de datoria regiei să elimine aceste stridențe și să găsească modalitatea apță de a converti scenic valențele comice ale textului. Aceasta nu numai în ce privește tipologia specifică, ci și implicațiile unei linii parodice, temerar împinse, după cum spuneam, dincolo de limitele verosimilității. La urma urmelor, piesa nu-i decît o șarjă prietenească, gluma scenică lipsit de cursivitate, culoare și antren.

În planul împlinirilor, un merit deosebit îi revine lui Virgil Raiciu care, în Capece, a creat un personaj viabil, convingător, foarte în notă și de o cuceritoare naturalețe a expresiei și gesticulației specific meridionale. Reușit este și Al. Blehan în rolul lui Don Gaspare și Valeriu Oțeleanu — în Tonino. Din restul distribuției, o șarjă cam stridentă întreprinde Virginia Carabin-Raiciu (văduva Altavilla), actriță a cărei realizare în spectacolul „Tartuffe" ne demonstrează, prin comparație, cît de hotărîtoare este, în unele cazuri, indicația regizorală pentru destinul unui rol (și, deopotrivă, al unui spectacol). Lidia Nicolau (Reghina) și Antoaneta Glodeanu (Giuliana) parcurg cu participare, dar și oarecare crispare, partituri destul de dificile; corect Const. Sava în Mastellone.

Inexplicabil, dar sugestia revelatoare a autorului în prezentarea Directorului Băncii („credul și imprevizibil, ca un personaj din Walt Disney"!), nu a fost preluată de regie, astfel încît nici Saul Taișler, nici Valeriu Burlacu nu compun întrutotul personajul cerut de text (doar ultimul avînd un avantaj, datorat măștii de o binevenită candoare).

Rămînînd la punctul de vedere că piesa nu este decît un (absolut necesar, oare?) caz de excepție în repertoriul Naționalului ieșean, am obiecta lipsa necesarei consecvențe. O dată ce s-a decis includerea respectivului text în repertoriu, se cerea ca nu teatrul să coboare la ipostaza lui minoră, ci acesta să fie valorificat la un nivel corespunzător. Or, pînă și maniera profesională în care a acționat regia lasă în final loc unei improvizații deslînate. Ceea ce este, într-un fel, tot o inconsecvență.

Putem dar spune că spectacolul cu piesa „Cum se jefuiește o bancă" reprezintă — pe scena Naționalului ieșean — un divertisment căruia o ținută mai îngrijită, mai ambițioasă, l-ar fi putut ajuta (era imperios necesar, pentru prestigiul teatrului, să-l ajute) să-și depășească propria condiție. Astfel încît succesul de public să fie și un succes al Naționalului. În măsura posibilului, firește.

Așa cum se prezintă lucrurile, succesul de public (facil și nesatisfăcător), e drept există totuși. Dar numai el.

Al. I. FRIDUS

Cronica teatrală

Cronica literară

Const. Ciopraga: „LITERATURA ROMÂNĂ ÎNTRE 1900 ȘI 1918"

Sintezele istorico-literare, din perspective variate, sînt îndreptățite în măsura în care pot contribui la adîncirea cercetării într-un sector sau altul: mai restrîns, în cazul unui scriitor, mai larg, în cazul unui curent sau unei întregi perioade. Diversitatea punctelor de vedere, presupunînd și noi argumente alese dintr-un domeniu de-ajuns de încercat pînă acum, nu face decît să afirme vitalitatea valorilor luate în studiu. Aceste convingeri se pare că au prezidat, între altele, la alcătuirea unei cercetări foarte riguroase consacrate de istoricul literar Const. Ciopraga **Literaturii române între 1900 și 1918.** Studiile parțiale ale autorului, ca monografiile de referință **Calistrat Hogaș** și **G. Topîrceanu,** precum și altele mai restrînse, din volumul **Portrete și reflecții literare,** axate pe aceeași perioadă literară, deschideau cu necesitate perspectiva unei cuprinderi panoramice a literaturii veacului nostru. Primul volum din serie, apărut la editura **Junimea** (1970), anunță înglobarea în celălalt a studiului etapei literare interbelice.

Linia de continuitate și, de fapt, baza comună a ciclului se întrevede de pe acum din tocmai optica programatică sau, pe alocuri, implicită a istoricului literar ieșean. O trăsătură a spiritualității românești este vitalitatea, care „dă literaturii, în general, o anumită culoare și tonalitate, dar și vibrație etică", permițînd să fie considerată, fără eroare, ca „forță creatoare și exuberanță, sănătate morală și consonanță cu izvoarele vieții" (**Vitalitatea literaturii române, Portrete și reflecții literare,** E.P.L., 1967, p. 305, 306). În intenția de a demonstra valabilitatea acestui adevăr, Const. Ciopraga detectează și proiectează pe ecranul panoramic al epocii toate valorile literare ale celor două decenii abordate. În ciuda faptului că e mai mult o epocă acumulativă, de tranziție și nu una din cele mai productive, ea impresionează prin numărul scriitorilor, al publicațiilor și tendințelor, prin tensiunea înfruntării ideilor. Nu trebuie neglijat apoi nici faptul apartenenței unui G. Bacovia, O. Goga, G. Ibrăileanu, N. Iorga la prim-planul literaturii noastre. Nu e vorba cîtuși de puțin de o supraevaluare, de o optică prea generoasă față de minorii care nu și-ar merita un loc în istoria literară. Trebuie, dimpotrivă, să recunoaștem pecetea unui permanent echilibru critic.

Preocupat cu precădere de cercetarea trecutului literar, fără a pierde însă din vedere dinamica vieții literare contemporane, Const. Ciopraga impune o concepție suplă, dar bine precizată, despre istoria literară, despre metodele și finalitatea ei. Mentalitatea comodă și păgubitoare a unor cronicari și foiletoniști despre istoria literară ca inventar de opinii consacrate scriitorilor de mult clasați, etichetați primește o replică severă, incitînd la meditație. G. Călinescu, în **Principii de estetică,** afirma, cu deplină îndreptățire, că istoria literară este cea mai completă formă a criticii date fiind posibilitățile ei de investigație multiplană, de structurare a comentariului critic bazat pe raportări cît mai largi. În ultimă instanță, originalitatea perspectivei hotărăște asupra rezultatelor, indiferent dacă ne aflăm pe terenul criticii sau pe cel al istoriei literare. Literatura română de la începutul veacului este definită prin întregul complex de factori genetici, prin particularitățile viziunii și formulelor creatoare de la un scriitor la altul, prin liantul ce unește mai mulți scriitori sau o întreagă epocă, totul concurînd la o cercetare exhaustivă. Rezultatele reprezintă categoric o contribuție dintre cele mai substanțiale ale istoriei noastre literare. Concepția istorico-dialectică ce subsumează linia metodologică a lucrării este una strict funcțională permițînd autorului să creeze puncte de vedere favorabile aprecierii întregului orizont estetic al perioadei investigate. Inchistarea — așa-zisele perceperi definitive sub unghi estetic, permanent valabile — este respinsă.

De aceea, dimensiunea esteticului e privită ca atare în continuă interdependență cu factorii de conexiune, cu cel istoric în primul rînd. Numai astfel cercetarea istorico-literară își dobîndește specificul său deosebit de operă de creație.

Literatura, prin urmare, se revendică de la viață, urmînd în genere fluxul meandric și neprevăzut al acesteia, dar în forme proprii și în nuanțe infinitezimale. Unele idei ale lui G. Ibrăileanu, față de care Const. Ciopraga nutrește o vădită admirație, sînt filtrate subtil în recunoașterea literaturii ca formă de existență superioară. În planul sintezei critice însă elemente specifice ale literaturii române, comentate numai parțial de criticul **Vieții românești,** sînt proiectate astăzi pe un ecran mult mai larg care include și trăsături ale spiritualității noastre în general.

Intuind cu exactitate întregul angrenaj istoric și ideologico-estetic al deceniilor studiate, Const. Ciopraga își dirijează atenția spre cuprinderea scrupuloasă a „acțiunii" forțelor în planul curentelor și al mișcării de idei, al publicațiilor și genurilor literare. Se surprind astfel, succesiv, la nivelul „edificiului literar construit atunci", „plinuri și goluri ca în arhitectură". Momentul de expansiune creatoare al marilor clasici e urmat de un oarecare răgaz al acumulărilor favorabil însă unei aprinse dezbateri de idei și funcției polemice a literaturii. Substratul acestei realități dinamice este asigurat de „un climat social de tensiune și așteptare". La sprijinitorii tradiției, semănătoriști și poporaniști mai ales, precum și la apărătorii principiului „artă cu tendință", literatura „e o problemă de conștiință civică", în vreme ce innoitorii, cu simboliștii în avangardă, avansează idei estetice negînd tradiția și necesitatea artei angajate. Literatura, proza în speță, invadată de rural, de problematica inadaptatului și a suferinței celor umili, promovînd o linie programatic-umanitaristă, este în același timp dirijată și cultivă efectiv realitățile și sensibilitatea urbană prin Ovid Densușianu, „un Cosbuc al cetății", prin Macedonski, Bacovia, Minulescu ș.a. Poezia, mult mai deschisă înnoirii, sincronizării cu ideile apusului, compensează ritmul lent al prozei pe drumul modernizării formulelor de creație. Rezultă în totul un sol de echilibru, firește în mișcare, atît în ideologia literară cît și pe terenul creației propriu-zise. Observarea laturilor contradictorii, dar care refac tocmai o unitate armonioasă, se aplică și scriitorilor.

Bazat pe o informație foarte solidă, studiul sintetic al acestei perioade literare se remarcă în permanență printr-o riguroasă supunere la obiect, autorul respingînd hazardarea și fantazarea în gol, alunecușurile de condei care fac „deliciul" numai al unei părți a criticii periferic-eseistice. Firele demonstrației critice sînt bine ștăpînite, în cea mai bună tehnică a studiului metodic și concentrat ce presupune interzicerea divagațiilor, a intemperanței, a speculației sterile și a paradoxului șocant.

Tinzînd a instrui cu suplețe, autorul construiește totodată, din perspective cît mai variate, portrete de scriitori ce iau uneori, ca în cazul capitolelor despre O. Goga, C. Hogaș, G. Ibrăileanu, G. Bacovia, forma unor veritabile micromonografii. Examenul personal al operei scriitorilor duce la adîncirea opticii asupra lor, încît rezultă profiluri critice inedite remarcabile prin justețea perspectivei și a asociațiilor, prin concizia și eleganța enunțului și nu mai puțin prin vibrație intimă la valorile autentice. Nu puține dintre caracterizări, succinte, sugestive, se rețin prin acuitatea observației și ar fi de-ajuns să amintim doar cîteva. Iosif și Anghel fac un cuplu original: „franciscanismul laic alături de pasiunea ardentă" (p. 196); O. Goga „e un Silvio Pellico și un Béranger, cu idei precise", „un herald și un profet, însă la nivelul marii arte" (p. 219, 221); P. Cerna este o „conștiință dramatică, generatoare de flăcări și întrebări", care se sublimează într-un „fel de futurism sentimental" (p. 262, 268); Cincinat Pavelescu nu-i altceva decît un „interpret al amorului-galanterie" (p. 293); M. Dragomirescu „cultivă o teribilă critică sectară" (p. 654); B. Nemțeanu „e un Jules Laforgue al Galaților" (p. 330) etc.

Îndelung supravegheat, comentariul critic se realizează într-un stil al rotunjimii, clarității și simetriilor clasice care însă nu înăbușă unda lirică ce colorează fraza.

Sinteză originală, însoțită de un aparat critic bogat și exact, **Literatura română între 1900 și 1918** a lui Const. Ciopraga dobîndește între studiile istorico-literare calitatea incontestabilă de instrument de lucru nu numai necesar, dar și captivant.

Ion APETROAIE

Șantierele noastre

De încrustăm în azur sau în lut
sufletul nostru,
purtat de vise izvorul
cîntă togodna zilei, a nopții,
cu stelele bolții.

Rănile, ca roua cărărilor, s-au uscat.
Șantierele noastre, livezi de soare,
în ciutura inimii toarnă balsam.
Pe aripă de clipă visîm,
visîm neîntrerupt, neîntrecut.

Compasul timpului
s-a deschis, s-a deschis,
măsurîndu-ne sufletul
lăsat în ramurile anotimpurilor,
în casele cîntătoare,
cu azur în ziduri, cu lut.

Ion PUHA

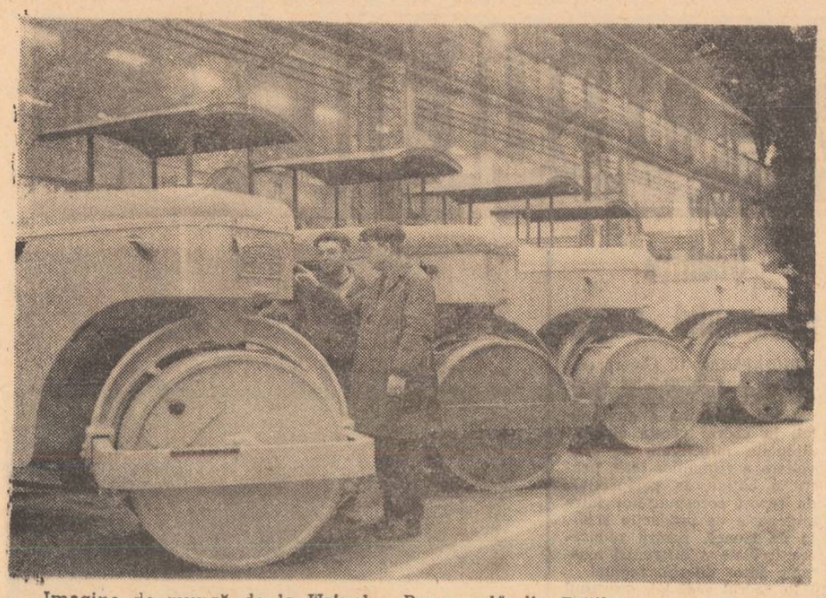

Imagine de muncă de la Uzinele „Progresul" din Brăila. Foto: AGERPRES

Curier juridic

Acțiunea de divorț. Taxa de timbru. Hotărîrea dată în materie de divorț. Inadmisibilitatea revizuirii.

(Consultație cerută de G. N. V., domiciliat în Iași, str. Primăverii nr. 17).

Taxa de timbru pentru cererea de divorț este de 3.000 pînă la 6.000 lei, ea stabilindu-se de președintele instanței în raport cu venitul net lunar al reclamantului.

În cazurile în care cererea de divorț se întemeiază pe motivele limitativ enumerate de art. 613/1 din Codul de procedură civilă (soțul pierit suferă de alienație sau debilitate mintală cronică; este declarat dispărut prin hotărîre judecătorească definitivă; este plecat din țară de cel puțin doi ani, părăsindu-și familia; a fost condamnat în condițiile prevăzute de acest text sub literele d și e), taxa de timbru este de 200 lei.

Recursul introdus împotriva sentinței de admitere a cererii de divorț este scutit de taxa de timbru, dacă prin recurs se cere menținerea căsătoriei.

În cazul împăcării soților sau a retragerii cererii de divorț în tot cursul judecății, precum și în cazul în care soțul ce a obținut divorțul nu cere înscrierea menținerii desfacerii căsătoriei în condițiile reglementate de art. 39 Codul familiei, se va restitui jumătatea din taxa de [illegible], la cererea celui care a [illegible]-o. Dreptul la restituire se stinge dacă nu a fost exercitat în termen de un an de la data cînd s-a născut. Dispozițiunile referitoare la restituire nu se aplică în cazurile cînd s-a plătit taxa de timbru de 200 de lei (art. III din Decretul 680/969).

Hotărîrile date în materie de divorț nu sînt supuse revizuirii (art. 619 al. final Codul de procedură civilă).

Munca suplimentară. Condițiuni de prestare. Retribuirea.

(Relații cerute de Ursache Vasile, Apostol Toader, Crugiuc Aurel, Vieru Gheorghe, Antoniu Gheorghe, Bolea Vasile, Ilenescu Dumitru, Ilenescu Grigore, Nicolau Dumitru, domiciliați în Iași).

Munca se efectuează în orele stabilite pentru fiecare din categoriile profesionale, prestarea ei peste acest timp normal de lucru fiind, de regulă, interzisă. În cazuri excepționale, cu aprobarea organelor prevăzute de art. 57 Codul muncii, fiecare angajat va putea presta cel mult 120 ore suplimentar anual.

Orele efectuate peste timpul normal de lucru se plătesc astfel: a) primele 2 ore lucrate peste ziua normală de lucru, cu un spor egal cu 50 la sută din salariul tarifar; b) munca prestată după primele două ore, cu un spor egal cu salariul tarifar. Munca efectuată în ore suplimentare, peste ziua normală de lucru, poate fi compensată numai prin plata sporurilor de mai sus, compensarea prin acordarea de timp liber corespunzător nefiind admisă. Orele de muncă prestate în zilele de repaus săptămînal se vor compensa cu un timp liber corespunzător, în cursul următoarelor două săptămîni, iar în cazul cînd acest lucru nu este posibil și salariatul consimte, se vor retribui cu un spor egal cu salariul tarifar.

Munca prestată în zilele nelucrătoare, altele decît zilele de repaus săptămînal, nu se consideră ca nefiind efectuată în ore suplimentare, însă se retribuie cu un spor egal cu salariul tarifar (art. 39/1 Codul muncii).

Munca efectuată de personalul din unitățile, în care se lucrează fără întrerupere și n-a fost introdus graficul în patru schimburi, se plătește ca ore normale. Munca prestată de angajații, care lucrează în tură peste schimbul normal, se plătește ca ore suplimentare (art. 1 H.C.M. 1505/954).

Conducătorul sau angajatul, care a dispus efectuarea de ore suplimentare, fără a fi primit aprobarea de la organele prevăzute de art. 57 Codul muncii, răspunde material, potrivit dispozițiunilor legale în vigoare, pentru plata sporului corespunzător orelor suplimentare prestate, precum și pentru orice alte daune directe (Tribunalul Suprem, Decizia de îndrumare 21/963).

Alocația de stat pentru copii. Destinație. Prescripție.

(Informații cerute de Chioanu I. Lidia, domiciliată în comuna Valea Seacă).

Alocația de stat pentru copii se acordă beneficiarilor (salariați, pensionari, studenți etc.) cu destinația de a fi folosită la acoperirea nevoilor de creștere și educare a copiilor. Prin urmare, ea se cuvine copiilor, părintele încasînd-o pentru ei și cu obligația de a o folosi în scopul arătat. De aceea, spre deosebire de pensia de întreținere, alocația de stat pentru copii poate fi solicitată pe trecut, atîta timp cît soțul pierit a încasat-o și o reține fără drept, putînd fi reclamată înăuntrul termenului de prescripție de 3 ani (Decizia Trib. Suprem 416/963).

Paza obștească. Organizarea în comune.

(Precizare făcută la cererea lui: Balan T. Ioan, domiciliat în comuna Ciurea, Cozmiță Alexandru, domiciliat în comuna Țibana, și Mihalache Vasile, domiciliat în comuna Todirești).

În scopul menținerii ordinii publice și al asigurării pazei bunurilor proprietate socialistă și personală, comitetele executive ale consiliilor populare comunale, cu concursul locuitorilor din comune, organizează paza obștească. Paza obștească se efectuează de către bărbați în vîrstă de 18—55 de ani, cu excepția următoarelor categorii de persoane: a) deputații M.A.N. și ai consiliilor populare; b) angajații organizațiilor socialiste, dacă nu posedă gospodărie proprie în localitatea respectivă sau dacă prestează serviciu permanent în altă localitate; c) elevii și studenții instituțiilor de învățămînt cu frecvența obligatorie; d) invalizii de muncă; e) pompierii voluntari.

La cererea majorității locuitorilor, consiliul popular comunal poate aproba ca paza obștească să fie prestată de către paznici plătiți prin contribuția locuitorilor stabili ai localității respective. Sînt scutiți de contribuția pentru plata paznicilor numai următoarele categorii de persoane: a) elevii și studenții instituțiilor de învățămînt cu frecvență obligatorie; b) pompierii voluntari; c) invalizii de muncă, dacă nu au alte venituri decît pensia de invaliditate. Din întreaga economie a actelor normative rezultă că bărbații care au depășit vîrsta de 55 de ani sînt obligați să contribuie la plata paznicilor obștești (Decretul 36/957 și H.C.M. 1337/959).

Traian BOTEZ
consilier juridic

Excursii cu autoturismele

Pentru membrii A.C.R., Filiala ieșeană a Automobil-Clubului Român organizează mai multe excursii cu autoturismele proprietate personală. În luna iunie, de exemplu, vor fi organizate excursii în Ungaria, Cehoslovacia, Austria, Bulgaria și Turcia. Înscrierile se fac pînă la 15 martie.

În luna iulie vor avea loc excursii în Bulgaria, Ungaria Cehoslovacia, U.R.S.S., Polonia, Iugoslavia, pentru care se fac înscrieri pînă la sfîrșitul acestei luni. Relații amănunțite pot fi luate de la sediul Filialei A.C.R.

Contractul economic

(urmare din pag. 1)

Red.: Dispozițiile normative adoptate pun în fața juriștilor și a celorlalte cadre din economie noi și importante aspecte, care cer o ridicare continuă a nivelului pregătirii profesionale de specialitate în scopul aplicării în practică a dispozițiilor normative în spiritul și litera lor. Ce ne puteți spune în acest sens?

E. Schulimsohn: Tocmai datorită acestui fapt este absolut necesar ca lucrătorii din întreprinderile economice care răspund de activitatea disciplinei contractuale să dea toată atenția cuvenită cunoașterii dispozițiilor legale cu privire la modul de încheiere a contractelor economice și de rezolvare a neînțelegerilor precontractuale, să solicite sprijinul oficiilor juridice din unitățile respective, pentru ca acest instrument de planificare (contractul), o dată perfectat în condițiile legii să poată duce la îndeplinire obligațiile asumate în executarea lui.

Red.: Dar Arbitrajului de stat ce sarcini îi revin în spiritul noilor dispoziții?

E. Schulimsohn: Lucrătorii Arbitrajului de stat trebuie ca prin aplicarea prevederilor legale să contribuie la mărirea simțului de răspundere personală privind respectarea clauzelor contractuale și în rezolvarea litigiilor cu care sînt sesizați; să dea o atenție deosebită evidențierii deficiențelor care le-au generat pentru remedierea și evitarea lor în viitor.

Red.: Vă rugăm să ne spuneți care este volumul cauzelor prezentate la dumneavoastră, ce vizează unitățile economice din județul Iași.

E. Schulimsohn: În anul 1970 ni s-au prezentat circa 1.500 de cauze, din care peste 70 la sută au fost admise. Ele s-au referit în special la deficiențe în activitatea unităților economice din raza teritorială a Arbitrajului de stat interjudețean Iași. Ponderea lor o reprezintă însă cele referitoare la județul Iași (peste 50 la sută). În general, cauzele privesc operațiunile de primire și recepționare a materialelor.

În anul 1971, pînă în prezent, ca urmare a aplicării noii legi, numărul cauzelor litigioase este în descreștere în comparație cu anii precedenți. Totuși, se mai observă la unele unități din județul Iași, cum ar fi Fabrica de ulei „Unirea", Întreprinderea tehnico-materială de aprovizionare a agriculturii nr. 2 (fosta Bază nr. 6 Iași a M.A.S.) ș.a., că nu dau atenția cuvenită respectării clauzelor contractuale, ceea ce are ca rezultat sesizarea organului arbitral cu litigii care ar fi putut fi prevenite printr-o urmărire atentă a contractelor încheiate cu furnizorii.

Red.: Dar, noua lege dă indicații precise asupra modului cum trebuie procedat.

E. Schulimsohn: Da. Dar, după părerea mea trebuie ca toate cadrele de specialitate și în general cele ce răspund de muncă compartimentelor respective să aprofundeze mai mult noile dispoziții normative. Pentru că, după cum se știe, nerespectarea clauzelor contractuale atrage după sine penalizări care sînt mai mari ca în trecut și care grevează prețul de cost sau sînt imputabile unor salariați. Se pare că în unele întreprinderi s-a întronat o optică eronată, în sensul că penalizările sînt considerate o simplă transferare a unor sume de la o întreprindere la alta. Se uită de principiul gestiunii economice proprii, principiu care presupune o activitate rentabilă din partea fiecărei unități, evitarea tuturor fenomenelor ce pot prejudicia avutul obștesc. Consider că se simte nevoia ca oficiile juridice, cu sprijinul conducerii unităților, să seminarizeze salariații însărcinați cu urmărirea respectării disciplinei contractuale, cu primirea și recepția mărfurilor — operațiuni ce sînt reglementate prin Regulamentul aprobat prin H.C.M. nr. 941/959, Instrucțiunile Băncii Naționale a R.S.R. și a băncilor specializate; să se urmărească îndeaproape cunoașterea acestor prevederi legale, pentru că numai astfel sporirea eficienței întregii activități urmărită în permanență de conducerea de partid și de stat (în special prin reducerea cheltuielilor neeconomicoase) se poate materializa în fiecare întreprindere în rezultate substanțiale.

INSTITUTUL AGRONOMIC IAȘI

angajează:

— **șoferi** cu posibilități de obținere de autorizație pentru instructor auto, sau instructori auto autorizați

— **un tractorist** pentru Ferma didactică experimentală.

Se angajează de urgență

— un inginer

în specialitatea instalații pentru atelierul de proiectări a întreprinderii.

Condițiile de angajare sînt cele prevăzute de H.C.M 914|1968.

Cei interesați se vor adresa la

Întreprinderea nr. 4 construcții-montaj Iași

strada Republicii nr. 61

— **magazineri principali**

pentru depozit de produse finite.

Condiții de angajare: studii medii sau școală generală (echivalentă) și un an vechime în producție, sau vechime de 4 ani în producție (din care doi ani în munca de gestionar)

— **magazineri pentru depozit de produse finite.**

Condiții de angajare: studii medii sau școală generală și 2 ani vechime în producție.

Cei interesați se vor adresa la

Uzina de prelucrare a maselor plastice Iași

șoseaua Țuțora nr. 95, telefon 15720.

— **contabil șef și**
— **3 contabili principali**
pentru baza de recepție Pașcani
— **contabil principal**
la sediul întreprinderii

ANGAJEAZĂ

Întreprinderea de valorificare a cerealelor și plantelor tehnice Iași

Piața Unirii nr. 1, etaj 3.

Relații suplimentare se pot obține la telefon 18706.

— huse pentru turisme și pentru orice fel de mobilier
pentru instituții și persoane particulare

confecționează

Unitatea de blănărie și confecții din piele

strada Ștefan cel Mare nr. 54.

Comenzile se execută în condiții calitative foarte bune și în termenele stabilite.

Opera de stat Iași

prezintă:

VĂDUVA VESELĂ
duminică, 14 martie, ora 15

CARMEN
cu tenorul *Vasile Tretiak* — artist emerit — U.R.S.S.
luni, 15 martie, ora 19.30.

TRAVIATA
miercuri, 17 martie, ora 19.30

Se execută

roți dințate din fontă după model

Cei interesați se vor adresa la

Fabrica „Textila" Iași

șoseaua Ștefan cel Mare nr. 4.

DIRECȚIA JUDEȚEANĂ DE POȘTĂ ȘI TELECOMUNICAȚII IAȘI
angajează:

— merceolog principal
— șef garaj

Condițiile de angajare sînt cele prevăzute la cap. II din Anexa IV B din H.C.M. 328/1969 și în anexa IV la H.C.M. 1053/1970.

Se angajează de urgență un macaragiu cu carnet de conducător auto.

Cei interesați se vor adresa la Întreprinderea de industrie locală „PROGRESUL" Iași, cu sediul în șoseaua Bucium nr. 23, telefon 16806.

U. J. C. C. IAȘI
prin IJECOOP

angajează pe bază de concurs:
depanatori aparate radio și televizoare pentru unitățile de prestări servicii din mediul rural.

Concursul va avea loc la sediul IJECOOP Iași, din str. Ștefan cel Mare nr. 40, în ziua de *25 martie a.c., ora 10.*

Cererea pentru participare la concurs se va depune de fiecare participant la serviciul prestări al IJECOOP pînă *la 22 martie a.c.*, cel mai tîrziu.

Informații suplimentare se pot primi la telefon 16412, interior 99, serviciul prestări.

Începînd cu data de 16 martie 1971 se pun în vînzare cu anticipație bilete pentru filmul

„Mihai Viteazul"

— pe ecran panoramic —

care va rula în perioada 23 martie - 11 aprilie a. c. **la cinematograful „Republica"**

Ordinea spectacolelor: 8; 12.30; 16.30; 20.30.

La matineele de la orele 8 și 12.30 studenții și elevii pot viziona filmul în grupuri organizate.

Un post de dactilograf principal, la centrul de multiplicare, are vacant UNIVERSITATEA „AL. I. CUZA" IAȘI

Informații suplimentare se pot obține de la serviciul personal, telefon 14607.

- Șef de magazin
  - sectorul moto-velo;
- Șef de magazin
  - sectorul mobilă;
- Șef de magazin
  - sectorul electro-tehnice
  - electronice;
- Șef de magazin
  - sector fierărie;
- Șef de magazin
  - mic gross;
- Șef de magazin
  - sector bijuterie;
- Șef de magazin
  - menaj uz casnic;

angajează de urgență

O. C. L. „Metalo-chimice" Iași.

Mica publicitate

Închirieri

Ofer de închiriat cameră mobilată. Echimescu, strada Iancu Bacalu 6 (lîngă Palat).

Lecții, meditații

Profesor doctor meditez franceza, româna, toate nivelurile. Telefon 12746. Topîrceanu 11, orele 13—15.

Vînzări — cumpărări

Vînd „Moskvici 408" stare excepțională. Telefon 72817, după ora 16.00.

Vînd casă 4 camere, bucătărie, W.c. interior, libere, două camere și bucătărie. Strada Bărboi 10.

Vînd convenabil casă. Adresați strada Zmeu 6, Elena Popa.

Vînd sau schimb casă două camere, curte, magazie-lemne. Telefon 16446, între orele 7,30—18.

Vînd aragaz — trei ochiuri, cuptor, butelie; aparate foto: Zorki-4, Zenit-8, Kodak automatic; căsucior copil sport. Telefon 14356, orele 18—22.

Vînd „Moskvici 408" perfectă stare, cu radio. Telefon 17034.

Schimburi de locuință

Ofer apartament central pentru o garsonieră gradul I. A se adresa între orele 17—18 la familia Parveli, strada Crișan nr. 10.

Ofer apartament bloc pentru similar casă naționalizată, Tg. Cucului, Sărăriei. Telefon 18150.

Ofer apartament două camere confort I pentru apartament 3 camere. Informații strada Vasile Lupu, bloc P5, etaj 2, apart. 4.

Obiecte găsite

Găsit ceas. Marin Paraschiva, taxatoare autobuz I.T.I. cu nr. 467.

Pierderi

Pierdut purcică cca. 100 kg. Aducătorului recompensă. Rotaru Jana, 7 Noiembrie 73.

Pierdut legitimația eliberată de U.P.M.P. pe numele Hutanu Petru. O declar nulă.

Pierdut legitimația eliberată de Țesătoria de mătase „Victoria" pe numele Sbîngu Aurora. O declar nulă.

Pierdut legitimația eliberată de U.F.S. pe numele Chirilă Dumitru. O declar nulă.

Diverse

Graif Ionel transmite tovarășului Dascălu Măriuță — Bodești mulți ani fericiți.

Bordeianu Vasile — Iași aduc călduroase mulțumiri doctorilor Sergiu Buiuc și Gabriela Beschea, colectivului secției — pentru deosebita reușită a operației, redîndu-mi vederea.

Profesorul din blocurile Pd. Roș care a cumpărat o pianină din strada Sf. Teodor 20 este rugat să comunice adresa în strada I. L. Caragiale 10 sau la barul Continental — Grigore.

Cristina Elena, mamă, împreună cu copiii și nepoții, anunță cu durere că astăzi, 13 martie, se împlinește un an de cînd s-a stins din viață Stati Victoria. Un gînd și o tristă aducere aminte pentru sufletul ei bun și generos.

Decese

Îndurerata familie: soția, copiii, nora, ginerele și nepoții, anunță încetarea din viață a scumpului lor

VULPE NECULAI
pensionar, în vîrstă de 71 ani.

Înmormîntarea va avea loc astăzi, 13 martie, ora 14, la cimitirul Eternitatea. Cortegiul va pleca din strada Dudescu 8 — Tătărași.

Adînc îndurerați, soția, copiii, rudele anunță cu durere încetarea din viață a scumpului lor

GHEORGHE CHIRIAC
pensionar — 85 ani,
născut în comuna Prisăcani.

Corpul se află depus la biserica Gurelari. Înmormîntarea va avea loc marți, 16 martie, ora 13.00, la cimitirul Eternitatea.

Salariații Întreprinderii I.G.R.T.I. Iași anunță cu durere încetarea din viață a colegului lor

ȚIȚEI NICOLAE (CUȚI)

Înmormîntarea va avea loc astăzi, 13 martie a.c., ora 14, la cimitirul Eternitatea.

Adînc îndurerată, familia anunță moartea fulgerătoare a scumpei lor

ARITON ELENA
34 ani — profesoară.

Înmormîntarea va avea loc în ziua de duminică, 14 martie, ora 12.00, la cimitirul din comuna Ciortești.

PE MERIDIANELE GLOBULUI

În urma unei declarații ultimative a forțelor armate

Guvernul turc și-a prezentat demisia

ANKARA 12 (Agerpres). Șeful statului major și comandanții celor trei armate ale Turciei au înmînat vineri președintelui țării, Cevdet Sunay, precum și președinților Adunării Naționale și Senatului, o declarație cu caracter ultimativ în care se arată că „forțele armate turcești sînt hotărîte să preia puterea, dacă un nou guvern puternic nu va fi alcătuit în cel mai scurt timp, pentru a pune capăt anarhiei care amenință Turcia".

Imediat după ce această declarație a fost difuzată de postul de radio Ankara, parlamentul și guvernul turc s-au reunit în ședințe extraordinare. In cursul după-amiezii, un purtător de cuvînt oficial a anunțat că primul ministru, Suleyman Demirel, a înaintat demisia guvernului său președintelui Cevdet Sunay. Un comunicat al Palatului prezidențial a informat că președintele Sunay a acceptat demisia guvernului, dar i-a cerut să rămînă în funcție pînă ce va fi format un nou cabinet de miniștri. Potrivit agenției Reuter, se așteaptă ca noul guvern turc să fie alcătuit în baza procedurii normale, președintele Sunay urmînd să aibă consultări cu liderii partidelor politice din țară.

Agențiile de presă relatează că la Ankara au fost aduse trupe, dar că atît în capitală, cît și în provincie situația este calmă.

A doua întîlnire între delegația guvernului R.D.G. și delegația Senatului Berlinului occidental

BERLINUL OCCIDENTAL 12 (Agerpres) — A doua întîlnire între delegația guvernului Republicii Democrate Germane, condusă de Gunter Kohrt, secretar de stat, și delegația Senatului Berlinului occidental, condusă de Ulrich Muller, director senatorial, a avut loc vineri în Berlinul occidental, informează agenția A.D.N. Întîlnirea, la care au fost abordate probleme interesînd cele două părți, a durat patru ore. Conducătorii celor două delegații au căzut de acord să continue tratativele la sediul Consiliului de Miniștri al R.D.G. din Berlin. Data viitoarei întîlniri va fi stabilită ulterior.

Plenara C.C. al Frontului Patriei din Vietnam

HANOI 12 (Agerpres)

La Hanoi a avut loc cea de-a 21-a plenară lărgită a Comitetului Central al Frontului Patriei din Vietnam, la care au fost examinate rezultatele activității Frontului în anul 1970 și sarcinile pe anul în curs.

La plenară a luat cuvîntul Ton Duc Thang, președintele R.D. Vietnam, care a subliniat hotărîrea poporului vietnamez de a continua și intensifica rezistența împotriva agresiunii S.U.A. și de a construi cu succes socialismul.

In cursul plenarei a fost audiat și dezbătut raportul politic al Prezidiului C.C. al Frontului Patriei din Vietnam. Raportul a prezentat situația actuală din Indochina în condițiile agresiunii americane și a indicat sarcinile vizînd mobilizarea în continuare a poporului vietnamez în lupta împotriva agresiunii, pentru dezvoltarea construcției socialiste. Raportul salută victoriile poporului sud-vietnamez dobîndite în războiul patriotic și înfrîngerea programului de „vietnamizare" a războiului. Sînt salutate, de asemenea, succesele obținute de poporul și forțele armate ale R.D. Vietnam în activitatea productivă și în pregătirea de luptă, întărirea unității moral-politice a întregului popor. In raport este adus, totodată, un salut călduros victoriilor obținute de popoarele laoțian și cambodgian în lupta hotărîtă pentru independență națională.

Comunicatul dat publicității la încheierea plenarei relevă că „victoriile obținute în cursul anului trecut de popoarele celor trei țări indochineze sînt de o mare importanță strategică". Comunicatul arată că acțiunea de coordonare a forțelor revoluționare din Indochina „mărește confuzia imperialiștilor americani și va duce în mod cert la înfrîngerea completă a agresorilor".

In comunicat este subliniat sprijinul crescînd al popoarelor din țările socialiste și al popoarelor iubitoare de pace și dreptate din lumea întreagă, inclusiv al opiniei publice progresiste din Statele Unite, acordat popoarelor Indochinei în lupta împotriva agresiunii americane. Comunicatul condamnă energic guvernul S.U.A. pentru sporirea încordării în Indochina prin prelungirea războiului de agresiune în Vietnamul de sud și extinderea lui în Cambodgia și Laos, concomitent cu intensificarea acțiunilor războinice îndreptate împotriva R.D. Vietnam. In încheiere, comunicatul exprimă sprijin deplin pentru directivele și sarcinile trasate recent de Comitetul Central al Partidului celor ce muncesc din Vietnam la cea de-a 19-a plenară a sa. Plenara a subliniat că, în momentul de față, sarcina principală a Frontului constă în pregătirea întregului popor pentru dejucarea oricărei aventuri militare a imperialiștilor americani.

Plenara lărgită a C.C. al Frontului Patriei din Vietnam a adoptat, de asemenea, hotărîrea de a convoca, în cursul acestui an, cel de-al III-lea Congres al Frontului Patriei din Vietnam.

Lupte violente în Laos și Cambodgia

XIENG KUANG 12 (Agerpres) — In pofida bombardamentelor intense întreprinse de aviația americană asupra Laosului, în sprijinul efectivelor militare saigoneze care participă la așa-numita operațiune „Lam Son 719", forțele de rezistență populară laoțiene continuă să opună o puternică rezistență trupelor agresoare — relatează corespondentul agenției France Presse. In ultimele 24 de ore, cele mai violente ciocniri între detașamentele Pathet Lao și unitățile militare saigoneze au fost semnalate la sud-vest de orașul Tchepone și în apropierea localității Lao Bao.

*

WASHINGTON 12 (Agerpres) — Departamentul de Stat al S.U.A. a declarat că aviația americană a intervenit din nou în luptele din sudul Laosului. Purtătorul de cuvînt, Robert McCloskey, a declarat că avioanele americane au acordat „un sprijin tactic" unităților care luptă în sectorul „P.S. 22". Respectivul post militar a fost abandonat de către trupele saigoneze în cursul acestei săptămîni.

*

PNOM PENH 12 (Agerpres) — Agențiile de presă relatează că, în ultimele 24 de ore, în Cambodgia s-a înregistrat o intensificare a luptelor între forțele populare de rezistență și trupele regimului Lon Nol — Sirik Matak. In zona de operațiuni denumită „frontul de nord", la aproximativ 80 km nord-est de Pnom Penh, patrioții cambodgieni au declanșat un atac asupra a două poziții întărite ale inamicului. Tot în această zonă, au avut loc lupte violente în zorii zilei de vineri. De asemenea, au fost bombardate instalații militare și unități ale trupelor regimului de la Pnom Penh într-unul din cartierele orașului Kompong Cham. Au fost semnalate, în același timp, atacuri ale forțelor populare de rezistență asupra pozițiilor inamice din localitatea Troeung.

Situația amenință să se agraveze în Irlanda de nord

LONDRA 12 (Agerpres)

După cum s-a mai anunțat, principalii miniștri ai cabinetului britanic au examinat, în cadrul unei reuniuni extraordinare, actuala situație din Ulster. Simultan, la Belfast, Comitetul pentru problemele securității a avut o ședință cu participarea membrilor guvernului local și ai comandamentelor trupelor engleze și poliției nord-irlandeze.

Aceste reuniuni au fost convocate după publicarea știrii privind asasinarea celor trei soldați britanici, miercuri seara, într-o suburbie din Belfast. Unele ziare britanice, precum și cele reprezentînd cercurile de dreapta din Ulster, s-au grăbit să acrediteze ideea că autorii acestor asasinate, condamnate atît la Londra, Belfast, cît și la Dublin, ar fi „elemente teroriste catolice" aparținînd organizației „Irish Republican Army", ai cărei reprezentanți însă au dezmințit categoric orice amestec în uciderea celor trei soldați. Pe de altă parte, observatorii locali nu exclud posibilitatea — idee căreia i se alătură mai multe ziare engleze — că asasinatele au fost concepute de organizația armată a extremiștilor protestanți — „Voluntarii Ulsterului", organizație interzisă oficial. Cunoscînd provocările anterioare ale acestei organizații, se poate trage concluzia că, prin noua sa acțiune, ea a urmărit declanșarea unor represiuni ale autorităților împotriva populației din Ulster, care revendică soluționarea problemelor sociale și economice, și să „mobilizeze" pe soldații britanici, care joacă un rol principal în aceste represiuni.

Episodul tragic din suburbia Belfastului constituie o dovadă în plus că însăși prezența armatei britanice în Ulster nu face decît să contribuie la o continuă încordare a situației. Viețile celor trei tineri soldați, ca și ale multor nord-irlandezi, au fost jertfite în numele unor interese total străine populației din Ulster.

Atrage atenția faptul că imediat după anunțarea morții celor trei soldați, elementele extremiste de dreapta din Irlanda de nord au intrat în alertă. Astfel, unul din liderii extremiștilor protestanți, reverendul Jan Paisle, a cerut reînființarea „forțelor speciale-B" de tristă faimă, specializate în represiuni sîngeroase împotriva populației.

In ceea ce privește guvernul englez, acesta, prin intermediul ministrului de interne, Maudling, a anunțat că va acorda „forțelor de securitate din Ulster" tot sprijinul posibil. Aceasta se va concretiza prin trimiterea unor noi trupe în Ulster, prin luarea unor măsuri și mai drastice, care, în opinia observatorilor, nu vor face decît să agraveze și mai mult situația din această provincie britanică.

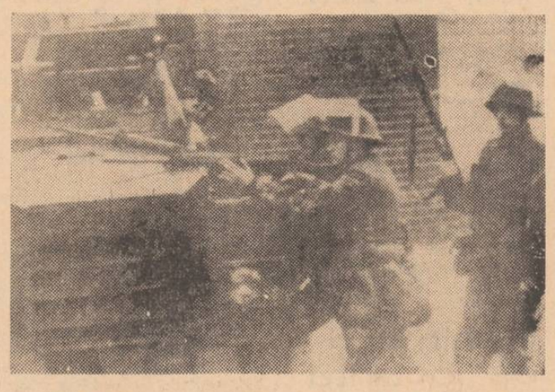

IN CLIȘEU: Armată britanică în poziție de tragere pe străzile Belfast-ului, la intrarea în cartierul romano-catolic Ardoyne.

Conferința orășenească de partid Moscova

MOSCOVA 12 (Agerpres). In prezența lui Leonid Brejnev, secretar general al C. C. al P.C.U.S., a lui Alexei Kosighin și Nikolai Podgornîi, membri ai Biroului Politic al C. C. al P.C.U.S., a altor conducători ai Partidului Comunist al Uniunii Sovietice, în Sala coloanelor a Casei sindicatelor din Moscova s-au desfășurat, timp de două zile, lucrările celei de-a 20-a conferințe orășenești de partid Moscova. Conferința a dezbătut darea de seamă a Comitetului orășenesc de partid, prezentată de Viktor Grișin, membru supleant al Biroului Politic al C.C. al P.C.U.S., prim-secretar al Comitetului orășenesc Moscova al P.C.U.S., cu privire la noul plan cincinal, a ales organele conducătoare ale organizației orășenești Moscova și delegații la cel de-al XXIV-lea Congres al P.C.U.S.

Atît în darea de seamă a Comitetului orășenesc de partid, cît și în luările de cuvînt ale delegaților, au fost relevate succesele obținute de oamenii muncii din capitala sovietică în ultimul cincinal, s-a arătat că un loc central în activitatea comitetului orășenesc l-a ocupat activitatea organizatorică și politică de mobilizare a oamenilor muncii în vederea îndeplinirii planului cincinal înainte de termen. Ca urmare a acestei activități, industria moscovită îndeplinise încă în luna aprilie a anului 1970 prevederile planului cincinal în ce privește productivitatea muncii, iar în luna octombrie, planul de producție la principalele produse. In decurs de cinci ani, s-a arătat la conferință, volumul producției industriale a Moscovei a crescut cu 39 la sută.

Delegații au adoptat o rezoluție în care se arată că organizația orășenească de partid Moscova, toți oamenii muncii din capitală vor depune toate eforturile pentru îndeplinirea cu succes a sarcinilor noului plan cincinal.

Președintele Tito s-a întîlnit cu o delegație a tineretului iugoslav

BELGRAD 12 (Agerpres)

Președintele Iosip Broz Tito s-a întîlnit cu o delegație a Uniunii Tineretului Iugoslav, condusă de Janez Kocijancici, președintele Prezidiului U.T.I., anunță agenția Taniug.

In cursul întîlnirii, prilejuită de apropiata conferință a U.T.I., au fost abordate o serie de probleme din viața tinerilor iugoslavi. Convorbirea, menționează agenția, a reliefat că tineretul iugoslav aprobă amendamentele propuse la Constituția țării, apreciindu-le ca un pas însemnat pe calea edificării societății socialiste a popoarelor și naționalităților iugoslave egale în drepturi. Exprimîndu-și, de asemenea, sprijinul față de măsurile de stabilizare a economiei iugoslave, U.T.I. consideră că acestea nu sînt încă suficient de rapide și eficace, adaugă agenția Taniug.

Președintele Tito a fost de acord cu membrii delegației că, în discuțiile pe marginea amendamentelor la Constituție, tineretul trebuie să fie mai mult antrenat, aceasta privind într-un grad foarte înalt viitorul său. Președintele a spus apoi că pentru societatea iugoslavă de cea mai mare însemnătate sînt unitatea țării și manifestarea politică deplină a clasei muncitoare. Clasa muncitoare din Iugoslavia trebuie să fie acel liant care să asigure unitatea comunității noastre socialiste, a subliniat Iosip Broz Tito.

Vorbind despre consolidarea societății socialiste iugoslave și despre capacitatea ei de a depăși orice dificultăți s-ar ivi, președintele Iosip Broz Tito a subliniat că pentru aceasta „este necesar ca întreaga clasă muncitoare, Uniunea Comuniștilor, incluzînd aici și tînăra generație, să fie la înălțimea sarcinilor lor".

DUMINICĂ

Scrutin municipal în Franța

PARIS 12 — Corespondentul Agerpres, Georges Dascal, transmite: Duminică, aproximativ 29,5 milioane de francezi cu drept de vot vor reînnoi, pentru șase ani, consilierii lor municipali însărcinați cu administrarea celor 37.700 de comune, cîte are Franța. Din cei 1.700.000 de candidați, înscriși pe liste, vor trebui aleși 46.000 de consilieri. Alegerile se vor desfășura în două tururi de scrutin, la 14 și, respectiv, 21 martie.

In scrutinul de duminică se vor înfrunta, în general, trei tipuri de alianțe electorale. Există o listă a majorității guvernamentale, la care participă U.D.R., republicanii independenți și centriștii guvernamentali. Partidul comunist candidează alături de socialiști și alte formațiuni ale stîngii. A treia alianță este cea a centriștilor din opoziție, care s-au grupat cu radicalii, independenții și cu unii socialiști disidenți.

Existența acestor alianțe electorale presupune o dispută desfășurată în triunghi. Cu toate acestea, bătălia principală, se apreciază la Paris, se va da între lista comună a stîngii și cea a majorității guvernamentale, deoarece radicalii, independenții și socialiștii disidenți nu se bucură de o bază electorală prea largă, iar în unele comune nici n-au reușit să încheie alianțe.

Partidul Comunist Francez s-a pronunțat pentru constituirea unui larg front de stînga la care să participe, în afara comuniștilor, socialiștii, Convenția instituțiilor republicane, P.S.U., precum și radicalii care optează pentru o politică democrată. Drept urmare, în 124 de orașe cu o populație de peste 30.000 de locuitori (din cele 193 cîte are Franța), P.C.F. a încheiat acorduri cu Partidul socialist și alte formațiuni de stînga. Intr-o declarație a Biroului Politic al P.C.F. se arată că aceste progrese unitare răspund aspirațiilor alegătorilor de stînga, oferind posibilități de succes tuturor forțelor democratice.

Convinsă fiind că rezultatele scrutinului local vor permite degajarea unor concluzii politice, majoritatea guvernamentală s-a antrenat, cu toate forțele de care dispune, în bătălia electorală. Din cei 41 de membri ai guvernului, numai șase nu candidează în aceste alegeri municipale.

Referendumul din Siria

DAMASC 12 (Agerpres). Potrivit rezultatelor preliminare ale referendumului din Siria, generalul Hafez Assad, primul ministru al Siriei, a fost ales în funcția de președinte al țării.

Rezultatele definitive vor fi anunțate sîmbătă, cînd va avea loc și ceremonia instalării oficiale a lui Hafez Assad în funcția de șef al statului.

Ședința guvernului ungar

BUDAPESTA 12 (Agerpres)

După cum informează agenția M.T.I., la Budapesta a avut loc o ședință a guvernului, în cadrul căreia au fost discutate directivele de dezvoltare a regiunilor țării, pentru a obține, în perspectivă, un raport corespunzător între mijloacele de producție și forța de muncă, pentru reducerea treptată a diferenței existente între diferite regiuni.

In cadrul ședinței, guvernul a hotărît, la propunerea forurilor componente, normă maximă admisă de poluare a aerului, stabilind acele regiuni ale țării care intră în regim de protecție specială. S-a creat, totodată, un fond de stat pentru combaterea poluării.

IN CLIȘEU: Standul românesc la Tîrgul internațional de primăvară de la Frankfurt pe Main.

DELHI

Victoria congresiștilor indieni

DELHI 12 — Trimisul special Agerpres, Paul Finanțu, transmite: In ajunul marii sărbători a primăverii indiene, „Ziua culorilor", în India a avut loc un eveniment cu largi implicații pentru viitorul țării — victoria în alegeri a Partidului Congresul Național Indian. Victoria congresiștilor indieni în cea de-a cincea confruntare electorală din istoria Indiei era, încă de joi la ora 20,30 (ora locală), un fapt împlinit. Vineri dimineața, la ora 8, C.N.I. deținea 298 de mandate din totalul de 521, cît numără Camera Populară a Parlamentului. La aceasta se adaugă succesul electoral din capitală, unde în toate cele șapte circumscripții ale orașului, candidații C.N.I. au obținut victoria, risipind astfel definitiv legenda potrivit căreia New Delhi ar fi o „cetadelă inexpugnabilă" a partidului de dreapta Jan Sangh.

Această majoritate de lucru, despre care se presupune că va depăși în final procentul de două treimi din totalul mandatelor în Camera Inferioară, va permite partidului, după cum se apreciază aici, să treacă prin parlament un eventual proiect de modificare a Constituției. Această majoritate este, de asemenea, suficientă pentru adoptarea legislației necesare aplicării programului de reforme anunțate în cursul campaniei electorale.

Sesiunea unei comisii a O.N.U.

GENEVA 12 (Agerpres)

Cea de-a 27-a sesiune a Comisiei O.N.U. pentru drepturile omului examinează problema aplicării Declarației privind acordarea independenței țărilor și popoarelor coloniale, adoptată de Adunarea Generală a O.N.U. In cadrul dezbaterilor, reprezentanții țărilor socialiste și afro-asiatice au subliniat că lupta împotriva colonialismului are o importanță deosebită pentru asigurarea libertăților și drepturilor fundamentale ale omului. Demascînd acțiunile colonialiștilor portughezi și ale rasiștilor sud-africani, vorbitorii au atras atenția asupra sprijinului de care se bucură cercurile coloniale din partea unor țări membre ale N.A.T.O.

Comisia a hotărît să recomande Adunării Generale a O.N.U. un proiect de rezoluție în care condamnă colonialismul pentru violarea drepturilor omului. In document se exprimă îngrijorarea în legătură cu acțiunile întreprinse de Portugalia și de alte țări împotriva mișcării de eliberare națională a popoarelor din colonii și din statele care și-au dobîndit recent independența.

Tentative de conciliere în Pakistan

DACCA 12 (Agerpres).

Liderul Partidului Poporului din Pakistanul de vest, Zulfikar Ali Bhutto, a declarat că dorește să se întîlnească cu liderul partidului Liga Awami din Pakistanul de est, Mujibur Rahman, în încercarea de a pune capăt actualei crize constituționale.

Intr-o telegramă adresată lui Mujibur Rahman, liderul Partidului Poporului se declară dispus să meargă la Dacca pentru a se întîlni cu liderul Ligii Awami, în vederea aplanării divergențelor dintre cele două partide.

După opinia lui Ali Bhutto, întrevederea sa cu Mujibur Rahman ar putea însemna deschiderea, la 25 martie, a Adunării Naționale, așa cum a anunțat președintele Yahya Khan.

„Noi ne aflăm în etapa în care cele două părți ale Pakistanului trebuie să ajungă imediat la o înțelegere pentru ca țara să fie salvată" — a afirmat Zulfikar Ali Bhutto.

Mujibur Rahman a afirmat, însă, că va continua mișcarea de „nesupunere civică" în Pakistanul de est pînă cînd președintele Yahya Khan va ridica legea marțială, va retrage trupele din această provincie și va transfera puterea reprezentanților aleși ai poporului.

Intre timp, la Dacca toate instituțiile publice continuă să rămînă închise. Pe plan economic această regiune este confruntată cu serioase dificultăți: exporturile au fost complet sistate, la fel ca și tranzacțiile financiare dintre est și vest.

Scurte știri

BRASILIA

Gheorghe Matei, trimis extraordinar și ministru plenipotențiar al Republicii Socialiste România în Republica Federală a Braziliei, a fost primit de ministrul brazilian al relațiilor externe, Mario Gibson Barboza, cu care a avut o convorbire privind relațiile bilaterale și unele probleme internaționale actuale. Convorbirea s-a desfășurat într-o atmosferă cordială.

BRUXELLES

Ministrul belgian al sănătății, L. Nameche, a oferit un dineu în cinstea delegației Ministerului Sănătății din Republica Socialistă România, condusă de dr. docent Eugen Mareș, adjunct al ministrului. La dineu au participat, printre alții, Leo Kaprio, director general al Biroului regional O.M.S. pentru Europa, și Alexandru Lăzăreanu, ambasadorul României la Bruxelles.

STOCKHOLM

Riksdagul a împuternicirile speciale acordate de parlament, guvernul suedez a ordonat vineri înapoierea imediată la lucru a celor 15.000 de funcționari de stat care se află în grevă de la începutul lunii februarie. In același timp, s-a anunțat că vor rămîne în vigoare, pînă la data de 23 aprilie, prevederile vechilor contracte de muncă privind salariile. Tot pînă la 23 aprilie au fost interzise grevele.

BONN

Bundestagul vest-german a hotărît în unanimitate, fără dezbateri, ridicarea ultimelor restricții la importul și difuzarea în R.F. a Germaniei a ziarelor provenite din Republica Democrată Germană.

LONDRA

Primul ministru al Marii Britanii, Edward Heath, s-a întîlnit joi seara, pentru prima oară de la venirea conservatorilor la putere, cu Vic Feather, secretarul general al T.U.C.-ului. Cu acest prilej, au fost trecute în revistă o serie de probleme ale actualei situații economice a țării, precum și posibilitățile de înlăturare a inflației și șomajului, care numără în prezent 750 000 de persoane.

CALEIDOSCOP

KENT — Firma „Boeing" a predat Administrației naționale pentru aeronautică și cercetarea spațiului cosmic automobilul lunar care va echipa modulul viitoarei nave cosmice americane „Apollo-15", prevăzut să aselenizeze în luna iulie a acestui an. Automobilul lunar, ce va fi acționat de o baterie electronică, va permite astronauților de pe „Apollo-15" — David Scott și James Irwin — să se îndepărteze de la locul aselenizării pînă la 3 mile. Dezvoltînd o viteză de 10 mile pe oră, vehiculul va putea depăși pante cu o înclinație de 28 grade.

*

WASHINGTON — In S.U.A., se pune la punct o tehnică de salvare spațială. Se prevede, în acest scop, echiparea unei nave spațiale de tipul „Apollo" cu încă două locuri, instalate în spatele celor trei existente în mod normal. Dacă ar interveni dificultăți, nava astfel modificată ar putea fi lansată cu echipaj de doi astronauți pentru a lua la bord pe astronauții naufragiați.

Proiectul construirii unei nave de salvare, anunțat de cunoscutul savant Werner von Braun, face parte din programul Skylab, care prevede lansarea unei rachete „Saturn" modificate, ce va forma o stație orbitală circumterestră permanentă. Intr-o primă etapă, stația va fi populată de doi astronauți care ar urma să rămînă pe orbită timp de o lună. Două luni după reîntoarcerea acestora pe Pămînt, ei vor fi înlocuiți de un alt echipaj care va rămîne în spațiu 56 de zile. In fine, după o altă lună, un al treilea echipaj va fi trimis pentru o ședere de o durată similară.

*

BERNA — Potrivit datelor publicate de Direcția generală a Poștei elveține, în anul 1970 existau în lume 255,2 milioane aparate de telefon, adică cu 17,3 milioane mai mult decît în anul precedent. Din 1960, numărul telefoanelor s-a dublat, iar din 1925 el a crescut de 10 ori.

51,7 la sută din toate aparatele se află pe continentul american, 32,8 la sută în Europa, iar 12,2 la sută în Asia. Pe ultimul loc se află continentul african, care are același număr de posturi telefonice ca și Elveția.

*

LONDRA — La șantierele navale din Southampton se află într-o stare avansată de construcție primul vas din lume fabricat din mase plastice. Este vorba de nava „Hms Wilton" de 400 de tone, avînd o lungime de peste 45 m. Masele plastice, întărite cu fibre de sticlă, sînt apreciate în Marea Britanie drept „viitorul material de construcție macrostructural".

Lucrările au început la Southampton în februarie 1970, după șase ani de cercetări efectuate de firma constructoare „Vosper Thornycroft", în colaborare cu un grup de proiectanți navali guvernamentali. În măsura în care experimentul vasului „Hms Wilton" se va dovedi fructuos, ulterior ar urma să fie construite din același material și alte tipuri de nave. Printre avantajele oferite de mase plastice se numără calitatea acestora de a fi nemagnetice, puțin costisitoare în ce privește întreținerea, întrucît nu ruginesc, și mult mai ușoare decît oțelul.

*

SANTIAGO DE CHILE — Un tren de persoane compus din 5 vagoane s-a pus în mișcare joi seara, imediat după ce mecanicul coborîse, în momentul opririi, în stația Gualliguaica, din nordul Republicii Chile. La scurt timp după aceea, trenul a deraiat.

Accidentul s-a soldat cu moartea a 17 persoane și cu cel puțin 50 de răniți. Mulți dintre pasageri au reușit să sară din tren, cînd au observat, în momentul pornirii, că mecanicul nu se află pe locomotivă.

*

ATENA — În urma unor săpături arheologice efectuate în apropiere de Patras (Grecia), a fost descoperită o statuie antică, reprezentînd pe Hercule ținînd pielea leului din Nemeea. Statuia are o greutate de 500 kg și datează din prima perioadă a ocupației romane în Peloponez.

Redacția și Administrația: strada Vasile Alecsandri nr. 8 — Iași. Telefon 14197.

Tiparul: Intreprinderea poligrafică Iași, str. Vasile Alecsandri nr. 6, Telefon 14620